Cebion 500 compresse masticabili Arancio vitamina C

LA STAMPA

Cebion 500 compresse masticabili Arancio vitamina C

ANNO 133. N. 44. DOMENICA 14 FEBBRAIO 1999

L. 1.500 (*) / € 0,77 / L. 2.500 CON SPECCHIO

REDAZIONE, AMMINISTRAZIONE, TIPOGRAFIA: 10126 TORINO, V. MARENCO 32, TEL. 011.6568111, FAX 011.655306; ROMA: V. BARBERINI 50, TEL. 06.47661, FAX 06.486039, 06.484885; MILANO: P.ZZA CAVOUR 2, TEL. 02.762181, FAX 02.780049. ABBONAMENTI: 10121 TORINO, V. ROMA 80, TEL. 011.56381, FAX 011.5627956. ITALIA 6 NUMERI (C.C. POST. 950105) CONSEGNA DEC. POSTA ANNO L. 308.000; ESTERO L. 677.000. ARRETRATI L. 3.000. USA: LA STAMPA (USPS 684-930) PUBLISHED DAILY IN TURIN ITALY, $ USA 600 YEARLY. PERIODICALS POSTAGE PAID AT L.I.C. NEW YORK AND ADDRESS MAILING OFFICES. SEND ADDRESS CHANGES TO LA STAMPA C/O SPEEDIMPEX USA INCORPORATION - 3502 48TH AVENUE - L.I.C. NY 11101 - 2421. www.lastampa.it

(*) PREZZI «TANDEM»: L. 1.500, E A RICHIESTA ANCHE «IL MATTINO DELL'ALTO ADIGE», L. 1.700, E ANCHE IL «CORRIERE», A RICHIESTA CON MARKET A L. 3.000. ESTERO: AUSTRALIA $ A. 4.00; ARGENTINA Pesos 4; AUSTRIA SC. 26 (€ 1,89); BELGIO FB. 75 (€ 1,86); BRASILE Br 4.20; CANADA $ C. 3; CIPRO Cyp. 1.10; CZ. KCS 56; DANIMARCA KR. 16; EGITTO E.P. 8; FINLANDIA FMK 10 (€ 1,68); FRANCIA FR. 12 (€ 1,83); GERMANIA D.M. 3.50 (€ 1,79); GRECIA DR. 500; INGHILTERRA P. 1.30; LUSSEMBURGO FL. 75 (€ 1,86); MALTA Cents 50; MESSICO NS 10; NORVEGIA KR. 15; OLANDA FL. 4 (€ 1,82); PORTOGALLO Cont. Esc. 350 (€ 1,75); SPAGNA Pts. 250 (€ 1,50); CANARIE Pts. 300; SVEZIA SKR. 15; SVIZZERA FRS. 2.80; CANTON TICINO FRS. 2.50; UNGHERIA HUF 250; USA $ 2.50. SPED. IN A. P. 45% ART. 2 COMMA 20/B LEGGE 662/96 - TO

CONCESSIONARIA PUBBLICITA' PUBLIKOMPASS SPA, 20123 MILANO, VIA CARDUCCI 29, TEL. 02.24424.611, FAX 02.[illegible]; 10126 TORINO, C. MASSIMO D'AZEGLIO 60, TEL. 011.6665211, FAX 011.6665300. TARIFFE: MODULO MM 45X30 TARIFFE IN EURO (IN LIRE TRA PARENTESI). OCCASIONALI EURO 816 (LIRE 1.579.996). COMMERCIALI 765 (1.481.247). SABATO 887 (1.[illegible]746). RIC. PERS. IL VENERDI' 638 (1.235.340), VENERDI' + SABATO 887 (1.676.746). VENERDI' + DOMENICA 791 (1.531.590). FINANZIARI E LEGALI 663 (1.283.747). NECROLOGI 8.25 (15.974). LA PAROLA FAMIGLIA 6.45 (12.489). ANNIVERSARI E RINGRAZIAMENTI 7.75 (15.006). PIU' IVA. IL GIORNALE SI RISERVA DI RIFIUTARE QUALSIASI INSERZIONE

9 771122 176003 90214

PIANO MARSHALL PER LA RUSSIA

UNA, DIECI CENTO CERNOBIL

RACCONTANO i cronisti che il Presidente del Consiglio si è irritato, a Mosca, con chi lo interrogava sulla sua militanza nel comunismo sovietico. La domanda gli appariva speciosa, e inoltre assai provinciale. Non aveva relazione alcuna con quel che lui aveva visto nella capitale russa, e personalmente udito: la questione comunista - patologicamente gonfiata in casa nostra - gli sembrava qui del tutto inattuale, fuori tema. Attuale in Russia non è il passato ideologico, bensì la sofferenza che nasce da un libero mercato senza regole, senza giustizia sociale, senza democratici contrappesi istituzionali. Attuale è una politica europea ed occidentale che venga infine incontro a questa periclitante nazione, e che soprattutto non la destabilizzi. Attuale è la socialdemocrazia, che tanti politici russi vagheggiano da quando è caduto il muro di Berlino e che può divenire - secondo D'Alema - il comune orizzonte di occidentali e postcomunisti orientali.

Aveva cominciato Gorbaciov alla fine degli Anni 80, a esaltare il modello socialdemocratico svedese. Ora gli fa eco il sindaco moscovita Yurij Luzhkov, promettendo ai delusi di Eltsin una Russia in cui sarà possibile combinare socialismo, nazionalismo, libertà economiche. D'Alema giudica convincente il nuovo partito di Luzhkov: degno di essere appoggiato dalle sinistre che oggi dominano l'Unione europea. Con un socialdemocratico sarà meno faticoso parlare, lascia intendere. Lui stesso è stato d'altronde chiaro, come riportato su *La Stampa* da Augusto Minzolini: alla domanda di un giornalista, su cosa sognasse da giovane e su cosa sogni adesso, d'Alema ha dato a Mosca un'unica risposta: «il socialismo» resta imperturbato sogno suo, e dei russi.

Non vanno tuttavia in questo senso, le notizie che sempre più nere giungono dal nostro Oriente. Sono ben più prosaiche, allarmanti. Né sembra profilarsi una socialdemocrazia, dietro i muri che per tanto tempo nascosero, a chi non voleva vedere, i fatti del comunismo. Le cronache narrano di una nazione che va alla deriva e si disintegra, non a causa delle

Barbara Spinelli

CONTINUA A PAGINA 2 PRIMA COLONNA

«Dateci la data del referendum». Alle urne forse il 18 aprile o il 2 maggio

Prodi all'attacco di D'Alema

Ma il premier punta su Berlusconi

ROMA. Nella guerra sul fronte interno del centrosinistra, dopo che Prodi ha deciso di misurarsi nell'agone elettorale delle europee, la prima mossa l'ha fatta D'Alema, puntando tutto sulla riforma elettorale: mercoledì prossimo incontrerà Berlusconi per convincerlo a non contrastare la riforma con l'artiglieria pesante. Il suo piano è approvarla al Senato prima del referendum. Se il Cavaliere si limitasse a un'opposizione morbida i cittadini potrebbero essere chiamati alle urne il 2 o il 9 maggio, in modo che l'assemblea di Palazzo Madama abbia il tempo di votare il testo di riforma, altrimenti meglio tagliare la testa al toro e indire il voto per il 18 aprile.

E' ovvio che Romano Prodi gradisca assai poco tutto ciò: «Hanno avuto una fretta indiavolata di fare questa legge - dice al convegno promosso a Roma da "Centocittà" -. Comunque, a questo punto, dateci una data per il referendum: non si può più aspettare».

Meli e Tiberga A PAG. 2 E 3

QUIRINALE

SULLO SFONDO LO SPETTRO-DIMISSIONI

Cresce l'ipotesi di un'uscita di scena anticipata del Presidente per evitare l'ingorgo elezione-referendum

di **Augusto Minzolini** A PAG. 3

Pay-tv, si riapre la partita

Telecom «divorzia» da Murdoch che però non abbandona l'Italia

ROMA. Telecom Italia ha rotto le trattative con la News Corp di Rupert Murdoch per la cessione di Stream. L'amministratore delegato Franco Bernabè ha annunciato la fine dei colloqui per concordare la cessione fino all'80% della tv digitale a pagamento via satellite Stream. Bernabè non ha gradito il tentativo di Murdoch di rinegoziare attraverso la News Corp Europe presieduta da Letizia Moratti l'accordo per Stream chiuso la notte di Natale. Murdoch non ha firmato il contratto definitivo dopo l'emanazione del decreto legge antitrust con il tetto del 60% per i diritti sulle partite di calcio di serie A. Ma la Telecom ha contestato la sua richiesta di modificare l'accordo già raggiunto per Stream facendo sapere di considerare un pretesto il riferimento al decreto. A questo punto si profila anche un problema di penali: la società di Bernabè critica il muro contro muro di Murdoch, lo scontro frontale con il governo. Mercoledì scorso, dopo un'audizione al Senato, la Moratti ha detto che rinegozierà l'accordo non essendo disponibile il 100% dei diritti del calcio. Sullo sfondo, la competizione che dilaga in tutta Europa con il gruppo francese Canalplus, presente in Italia con il 90 per cento della prima pay tv, Telepiù. E la News Corp ha affermato che la rottura «non altera l'interesse per l'Italia».

Berlone e Ippolito A PAG. 14

MILANO, 150 MILA PRO-IMMIGRATI

Ma Bossi: ne arriveranno 3 milioni L'«altra Milano», guidata dai segretari dei sindacati, ha sfilato a favore degli immigrati con lo slogan «integrazione nella sicurezza». Il leader leghista Bossi tuona: «Gli [illegible] noi il cranio... con moglie e parenti ne arriveranno tre milioni» **Marzolla e Poletti** A PAG. 7

CULTURA

INGRAO, CINEMA PRIMO AMORE

Il grande vecchio della sinistra racconta come nacque la sua passione per la settima arte I suoi autori preferiti Rossellini e Spielberg

E. Bruno e A. Cappablanca A PAG. 17

REPORTAGE

LE LACRIME DI SANGUE DELLA MADONNA

A Vibo Valentia l'Immacolata piange liquido rosso I medici: non è umano Un sociologo: carnevalata La gente sfila in preghiera

Pierangelo Sapegno A PAG. 12

«Per evitare le grandi crisi finanziarie». Il piano al prossimo G7

Bonn e Parigi: Euro e dollaro insieme sotto controllo nel 2000

FRANCOFORTE. Un meccanismo di sorveglianza sulle fluttuazioni di euro e dollaro, da creare entro gennaio 2000. E' l'obiettivo di Francia e Germania. Il progetto, discusso tra una settimana a Bonn in occasione del vertice del G7, prevede un consiglio di esperti del Fondo monetario internazionale che crei un «coordinamento macroeconomico» tra Europa e Usa, rivoluzionando l'architettura monetaria mondiale rimasta orfana dell'ordine di Bretton Woods. E il presidente della Bundesbank, Hans Tietmeyer, dovrebbe presentare una proposta per migliorare la sorveglianza finanziaria internazionale basata su criteri di maggiore trasparenza degli hedge funds e su meccanismi tempestivi di allerta.

Servizi A PAG. 5

I PIANI DEL TESORO

Ciampi: la stabilità verrà con il nuovo sistema

di **Ricardo Franco Levi** A PAGINA 5

SFIDA ALLA SUPERBANCA

IN molti campi d'attività umana il buon senso consiglia di adottare uno standard internazionale. Argomenti contrari in genere non sono di natura economica». Così Keynes invocava nel '30 un nuovo ordine monetario. 70 anni dopo nemmeno gli argomenti a favore sono tutti di natura economica.

Con la proposta di governare il cambio tra euro e dollaro, Bonn e Parigi non vogliono solo più stabilità finanziaria, ma anche più ampi spazi di manovra dei governi verso la Banca centrale europea (Bce). Negli Anni 80 era l'inflazione a far oscillare le valute, oggi è la combinazione, più o meno riuscita, tra politiche dei governi e politiche delle Banche centrali: un mix che in Europa è critico.

Impegnare l'euro all'equilibrio col dollaro significa vincolare la Bce a comportarsi come la Fed americana, cioè a difendere non solo la stabilità monetaria, ma la crescita economica. Se però le politiche dei governi non saranno efficienti quanto quelle di Clinton (mercati liberi e bilanci in attivo), l'iniziativa finirà solo per porre il carro politico davanti ai buoi monetari: una strategia rischiosa per scansare politiche impopolari.

Carlo Bastasin

L'AMORE SENZA ETA'

SAN VALENTINO DEI FIDANZATI CINQUANTENNI

LA fanciulla, in cerca di lavoro, era venuta per un «colloquio», accompagnata da una signora che tradiva appena la differenza di età, più per l'abbigliamento che per i lineamenti. «Ma che mamma giovane che hai», le dico d'istinto. Mi risponde con qualche impaccio: «Non è mia madre, è la fidanzata di mio papà». Oggi è San Valentino e si prova un certo fastidio all'idea che nell'epoca post-moderna della famiglia il fidanzamento da iniziativa dei giovani stia diventando una faccenda da anziani. Che cosa potrebbe inventare oggi, lo scomparso Peynet, per lo smaritato signore di mezza età e la sua nuova fidanzata? Barchette a forma di cuore, uccellini che si sbaciucchiano, margherite da sfogliare, cascate di stelle nella notte?

Ma è proprio vero che non ci sono più i fidanzati di una volta? Stando ad una approfondita ricerca, promossa dall'istituto Yard e presentata lo scorso anno in volume dal suo presidente, Carlo Buzzi (*Giovani, affettività, sessualità*, Ed. Il Mulino, Bologna), sembra proprio di no. Anche se l'indagine si muove soprattutto nell'ambito dell'affettività e della sessualità giovanili, i primi approcci tra coetanei, lo sforzo di conoscersi per costruire insieme qualcosa di duraturo, insomma tutti gli «ingredienti» che sono o dovrebbero costituire la trama del fidanzamento, non vi vengono affatto trascurati. Forse s'è logorato il termine, non la sostanza.

Pesco fra le domande sul «senso» del rapporto affettivo che i giovani, maschi e femmine, stanno vivendo, alcune delle affermazioni che hanno conseguito il punteggio più alto: lo amo/mi ama; mi piace fisicamente; tra noi c'è completa confidenza; ho piena fiducia in lui/in lei; abbiamo una buona intesa sessuale... Tutte queste risposte sfiorano o superano, anche largamente, il 50% del campione. Alcune appaiono scontate, altre lo sono assai meno; indicano anzi, a mio avviso, maturità, consapevolezza, libertà di giudizio, capacità di progetto di cui non si creditano spesso i giovani d'oggi e che non caratterizzano i candidi fidanzatini di Peynet, persi nei loro sogni.

San Valentino può dunque stare tranquillo: sarà ancora molto occupato a fornire la sua benevola protezione sugli innamorati; e noi possiamo sperare in un futuro meno grigio. Finché c'è amore, c'è speranza.

Leonardo Zega

ROSSA

LE solite assurdità utopistiche: la pianificazione delle volontà-di-leggere, la lettura imposta, incrementata, favorita dall'alto, addirittura premiata, celebrata in riti (Saloni, Fiere), stuzzicata, eccitata, raccomandata, fatta problema di governo, e tutto questo nel pieno del più bell'incrementare e guai a dubitarne di strumenti, climi, condizioni d'ambiente, occorrenze che ne distolgono.

Invece di fare statistiche, guardare alle cose.

Già dire: *il libro*, è parlare a vanvera. Ditemi innanzitutto *quale*, partiamo da un titolo, da un autore, o da mille. E poi osservare le età che leggono libri, oggi: sono quelle che assorbono meno musica, meno stimoli sonori. Il consumo giovanile di musica, in tutto l'Occidente, è sfrenato, va dalla concentrazione in cuffia isolatrice dal mondo, all'estasi collettiva da stadio. Il consumo passivo è anche più forte: la filodiffusione arriva nei cessi, nelle cabine telefoniche; nella camera del bambino la mamma fa ruotare il CD da quattro lati. Diventerà un leggente? Sì, ma di programmi, visivi, sonori, turistici...

Con troppa musica in corpo, maldigerita, non si cerca il libro.

La stampa ha tenuto bene finché non ha passato la linea d'ombra oltre cui cessa di essere una modificazione e una trasposizione della scrittura manuale, mentre ormai promana dalla scrittura elettronica e il libro è figlio del *dischetto*: la lettura è attirata dalla stampa finché le resta odore di scrittura morta, di manualità viva mutata in segni piombati. Chi visita la stamperia dell'editore Tallone ad Alpignano avrà la percezione immediata di questo: il rapporto con la scrittura manuale, intatto, come condizione essenziale della vita del libro tra mani vive. Allora tu dici: *questo è un libro*, e palpi la scrittura-madre, come riconosci in una fotografia buia, dove un'immagine dissolvente, mossa, rivela una chioma di Berenice, una donna.

Voi dite che mancano i lettori: ma queste sono verità falsanti, senza paradosso vivificante. L'editoria è sterminata: è il libro che manca. Anche l'astrofisica è immensa: però dov'è il cielo?

Guido Ceronetti

Oggi difficile esordio a Piacenza per l'allenatore che deve costruire subito il dopo-Lippi

La prima di Ancelotti nel labirinto Juve

L'Espresso PRESENTA I CLASSICI PROIBITI NUOVA SERIE

Tre donne immorali di Walerian Borowczyk.

L'Espresso + la videocassetta in edicola a sole 11.900 lire.

MASTICATE con sospetta golosità le dimissioni di Marcello Lippi, la Juventus celebra oggi, a Piacenza, il battesimo di Carlo Ancelotti. Erano trent'anni che non cambiava allenatore in corsa. E così, all'improvviso, una trasferta di ordinario pericolo diventa la scottante linea di confine fra uno splendido romanzo cui hanno stracciato il lieto fine e un'avventura che sarebbe dovuta cominciare a luglio, non prima. In quattro stagioni e mezzo, Lippi ha vinto tutto: farlo presente, non significa inchiodare il successore al muro delle responsabilità. La Juve attuale è una squadra sfiorita, avvilita, senza bussola. Ancelotti vi ha messo mano con il casto entusiasmo di un meccanico che, in attesa di adottare i rimedi, pensa di aver individuato i guasti. Anche se avrebbe pagato di tasca sua per rispettare, alla lettera, i tempi del contratto. Gli ultrà, ingrati, lo aspettano al varco. Cresciuto a pane e zona, discepolo prediletto di Sacchi - e come il maestro, sin troppo legato alle fredde geometrie delle lavagne - Carletto ha promesso ritocchi, non purghe. Siamo curiosi di verificare la reazione di coloro che, come il grillo canterino Deschamps e l'algido Zidane, hanno offerto un rendimento tutt'altro che all'altezza delle personali riserve e delle collettive esigenze. La panchina riservata ad Ancelotti è un labirinto. Piano piano, il gruppo era scivolato lontano da Lippi. Le topiche di mercato rimangono, a nostro avviso, la causa scatenante del crollo. Carletto non fuma il sigaro come Marcello. Sul filo dei quarant'anni, dovrà misurarsi all'esordio con un coetaneo di ferro, Pietro Vierchowod, suo leale e marziale scudiero all'epoca dello scudetto romanista. Quando si chiude un ciclo fra venti di tempesta, e se ne apre un altro, chi si accinge a inaugurarlo ha diritto a valutazioni serene, non adulterate dai ricordi e dai pregiudizi.

Roberto Beccantini

Il governo punta a far approvare la nuova legge elettorale prima del referendum, Polo diviso

Berlusconi: sulle riforme tratto fino all'ultimo

Fini: no, è un colpo di mano

ROMA
DALLA REDAZIONE

La legge elettorale a doppio turno non sarà mai accettata dal Polo ma «si può discutere per dei cambiamenti», dice Silvio Berlusconi a Massimo D'Alema.

Insomma, se Fini sbatte la porta in faccia al governo che tenta di fare approvare (almeno dal Senato) una riforma elettorale prima del referendum, Berlusconi si mostra molto interessato e disponibile a trovare un accordo che, se possibile, eviti addirittura il referendum.

Fini non è riuscito a tenere il Cavaliere dalla sua parte, malgrado abbia insistito fortemente. D'altra parte, il capo di An non ha argomenti validi, dopo che ha voluto impegnarsi in prima persona nella partita del referendum, malgrado i dubbi e le resistenze di Berlusconi. Ora il pallino è nelle mani del presidente di Forza Italia, che si mostra intenzionato a giocarsi la partita anche da solo.

«Fini ha parlato di golpe. Io l'ho detto in maniera garbata, ma non per questo meno inflessibile» dice Berlsuconi, prendendo le distanze dal suo alleato. «Vediamo sino all'ultimo se sia possibile trovare uno spiraglio di buona volontà, che ci dia lo spazio per fare una legge migliore di quella esistente e migliore di quella che verrebbe fuori dal meccanismo del referendum». «Ma perché si deve discutere in termini ultimativi del doppio turno, che neppure i popolari e la Lega volevano fino all'altro giorno?».

Mentre Berlusconi spera, Gianfranco Fini mastica amaro e ripete che quello del governo «è un colpo di mano», perché ha presentato la sua proposta per depotenziare il referendum agli occhi degli elettori. Per poter dire in campagna elettorale: «Si vota, però il provvedimento del governo è stato già approvato da uno dei due rami, quindi adesso lo sarà anche dall'altro».

E' il timore di Fini, di tutti i referendari ed anche di Prodi e Di Pietro. I quali chiedono, per fugare ogni sospetto, che il governo fissi subito la data del referendum per il 18 aprile. Cioè, che non studi sistemi per rinviarlo, per avere il tempo di fare approvare il disegno di legge di riforma da una delle Camere.

Uno dei «sistemi» di cui si mormora, sarebbero le anticipate dimissioni di Scalfaro, che farebbero anticipare le elezioni per il suo successore e rinviare il referendum.

«Mi rifiuto di pensare che il Presidente della Repubblica si possa, in qualche modo, rendere complice di questo disegno di depotenziare il referendum» attacca Fini. «Prodi e Di Pietro hanno svelato l'inganno di D'Alema, che vuole solo evadere il responso referendario» aggiunge Adolfo Urso.

Prodi, in effetti, ieri dava formalmente il suo appoggio al disegno di legge del governo ma, contemporaneamente, si mostrava molto diffidente. «Ma cosa è successo nella notte ai popolari e ai verdi che hanno accettato il doppio turno di collegio? Perché i popolari e verdi concedono agli altri (D'Alema) e non a noi, che andammo a fargli la stessa proposta?».

Prodi vede «tatticismo» e chiede una data certa per il referendum, come anche Antonio Di Pietro: «A noi andrebbe bene la data del 18 aprile».

Pure Umberto Bossi è scettico mostra scetticismo sulla riforma proposta del governo. Anche lui prevede che la maggioranza tenterà di farla approvare almeno al Senato, ma poi ci sarà il referendum. «Sicuramente a maggio (e così sembra suggerire uno slittamento, ndr) ci sarà il referendum, poi toccherà alle elezioni europee, quindi a quelle amministrative. E' chiaro che il Parlamento non può fare la legge elettorale...».

Bossi pensa, intanto alle elezioni europee di giugno «che si fanno col proporzionale» (il sistema che preferirebbe). Lì lo scontro sarà tra la Lega, che Bossi chiama «gli europei», e «i *parisien-ulivisti* guidati da D'Alema il *francese*, e *Los Americanos* del Polo».

LA CONFLUENZA NEL PPI

E' ancora scontro tra Mastella e Cossiga

ROMA. Nuovo scontro tra l'Udr e Cossiga. Clemente Mastella spiega di non essere contento dell'atteggiamento del senatore a vita nei suoi confronti: «Francamente, ci resto un po' male - sostiene -. Quel che è certo è che Cossiga non può dare un colpo ogni giorno, oggi dicendo che l'Udr non c'è più, poi chiedendo ai ministri di dimettersi e poi dicendo che non è d'accordo con me...». Salvatore Cardinale, ministro delle Comunicazioni e esponente di punta dell'Udr, getta acqua sul fuoco: «Intorno alla questione dell'incontro con i Popolari e alla costruzione di un nuovo soggetto politico vi è una animazione intempestiva che rischia di apparire incomprensibile agli occhi degli elettori».

Anche Francesco D'Onofrio, presidente dei senatori Ccd, interviene nel dibattito: «Ho sempre affermato che senza Cossiga l'Udr non ha alcun senso qualunque cosa ne possa pensare l'amico Mastella. Ora che sembra possibile una sorta di resa dei conti tra l'amico presidente Cossiga e l'amico segretario dell'Udr Mastella, confermo la mia opinione: Mastella senza Cossiga era ed è il nulla». Intanto, Cossiga precisa che, insieme agli Udr a lui più vicini, potrebbe entrare nel Ppi se non ci fosse altro sistema per l'unità». [r. int.]

Il leader di Forza Italia Silvio Berlusconi

Il leader di An non crede alle dimissioni anticipate di Scalfaro

Bossi è scettico: «Le Camere non sono in grado di fare le nuove regole»

IL DC-9 DEL PREMIER

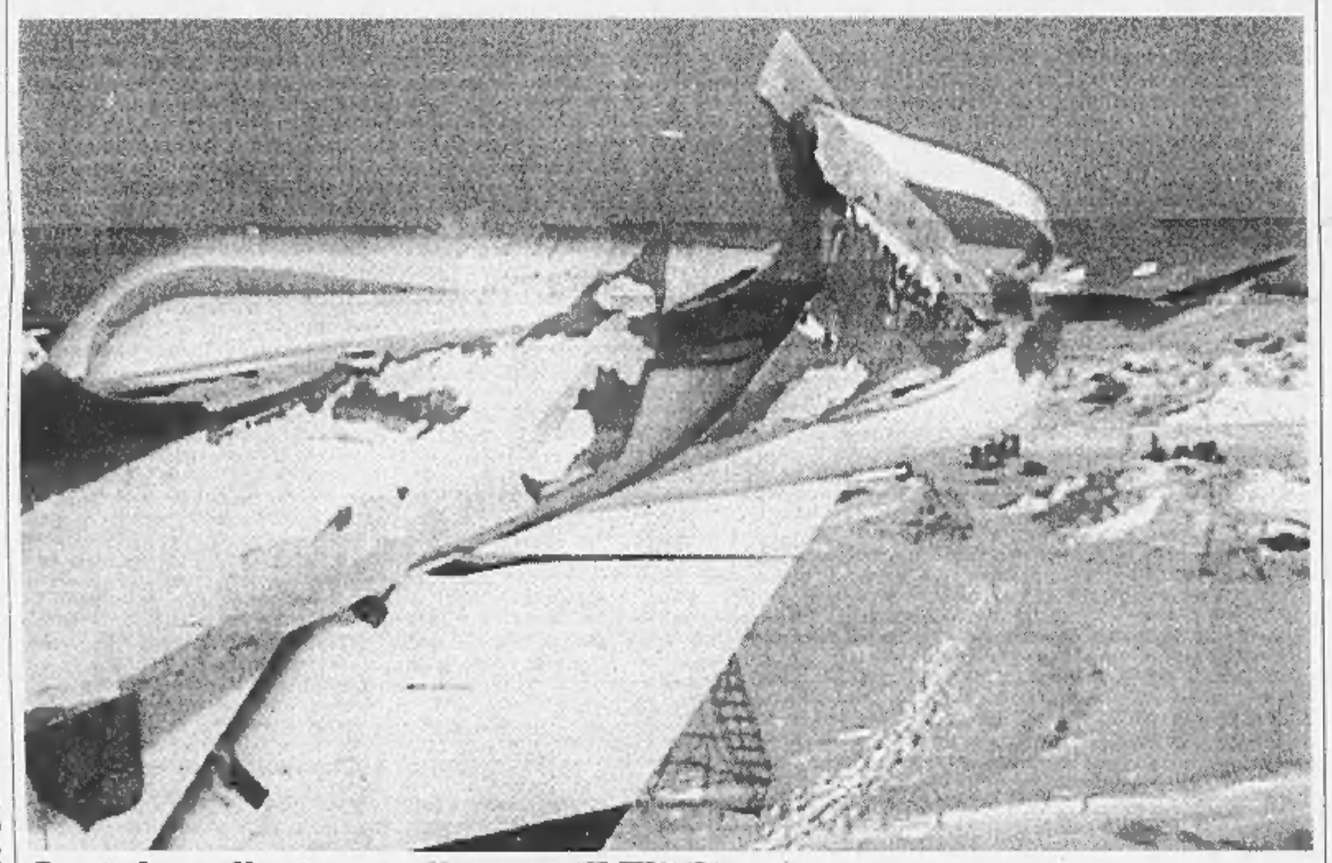

Così dopo l'urto con l'aereo di Eltsin

MOSCA. Ancora fermo all'aeroporto Vnukovo il Dc-9 dell'Aeronautica militare che aveva trasportato Massimo D'Alema in visita ufficiale. Ecco i danni provocati dalla manovra errata del pilota dell'Iliushin-96 del presidente russo Boris Eltsin di ritorno da Amman

PANE AL PANE

La saga mediocre dei piccoli bugiardi

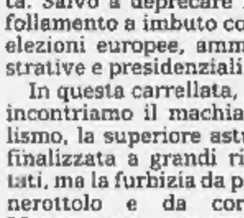

PER oltre un anno abbiamo assistito, con l'ironico, scettico distacco di chi non è parte in causa, alle disavventure del gran bugiardo Clinton. E adesso il Presidente, non solo bugiardo ma spergiuro, è stato assolto dal tribunale supremo del Senato e dalla stragrande maggioranza degli americani.

Sembra che nel caso la bugia paghi o non penalizzi troppo: anche perché riguarda comportamenti di natura privata, ininfluenti per la vita della nazione. Gli italiani certo non si scandalizzano di questo finale, e non soltanto per inveterata indulgenza circa le debolezze della carne o per connaturato cinismo. Il fatto è che sono avvezzi ai piccoli bugiardi che imperversano nella vita pubblica e su temi di ben altro rilievo.

Non bisogna andare tanto lontano per sincerarsene. Vi ricordate del «mitico» Ocalan? A parte il deputato comunista che lo ha scortato dalla Russia in Italia, comicamente fiero del suo «beau geste», non si è mai saputo davvero come sia andata. Non ha aiutato a capire il presidente del Consiglio che si è prodotto in più parti, proclamando l'esule curdo, e giorni alterni, strenuo combattente per la libertà e irricevibile terrorista. Vi ricordate della legge sull'immigrazione che avrebbe dovuto instaurare un nuovo corso, dare qualche certezza sulla controversa materia? Con sovrana impudenza la signora Jervolino annuncia una sanatoria di fatto per 250 mila immigrati. La regola dei flussi periodici e controllati viene travolta da un empito di rugiadosa bontà, indistinguibile da una rassegnata impotenza. Promette - un'altra volta - che il vaglio sarà severo, sui tempi dell'ingresso, sulla disponibilità di casa e lavoro. Come crederle? Basta sentire un poliziotto o un magistrato che parla a cuore aperto per capire che si tratta di pura insensatezza. Basta vedere, nelle immagini ricorrenti alla tivù, in quali rifugi subumani vivano molti immigrati che già fruiscono di un regolare permesso di soggiorno per dare il giusto peso alle parole ministeriali.

Prendiamo, ancora, la legge elettorale che la maggioranza sta preparando. E' apprezzabile che vi si ponga finalmente mano, che si ipotizzi per il Paese un governo più autorevole ed efficace, messo al riparo dalle imboscate che si annidano dietro ogni cespuglio o cespo, vegetale e vegetativo. Ma rende sospettosi il fatto che aderiscano al progetto, con apparente *nonchalance*, forze politiche fino a ieri tenacemente attaccate al proporzionale. A nessuno sfugge che sono state trascinate da un referendum di cui si proclama tuttavia l'inutilità e si continua a procrastinare la data. Salvo a deprecare l'affollamento a imbuto con le elezioni europee, amministrative e presidenziali.

In questa carrellata, non incontriamo il machiavellismo, la superiore astuzia finalizzata a grandi risultati, ma la furbizia da pinanerottolo e da cortile. Manca una prospettiva forte, il gusto delle scelte coraggiose, si vive simulando e dissimulando alla giornata, si aspettano i benefici influssi dello Stellone che magari adesso si propende a chiamare Europa. E ci si stupisce dello scollamento tra società e politica, del calo progressivo di votanti. Paventando un referendum che non sarà un toccassana, ahimè, ma potrebbe dare un salutare scossone, interrompere la saga mediocre dei piccoli bugiardi.

Lorenzo Mondo

DALLA PRIMA PAGINA

UNA, DIECI, CENTO CERNOBIL

brutalità del libero mercato ma di oltre settant'anni di catastrofe comunista: catastrofe economica, mentale, morale, di cui l'odierno capitalismo incanagliato e mafioso non è che sintomo. Narrano di una società che non riesce a riapprendere la responsabilità, il classi medie che non si formano, di abitudini giuridiche e contrattuali che non mettono radici, di aerei e treni che si scontrano perché viaggiare non è più sinonimo di deportazione. Parlare di socialdemocrazia russa è un ennesimo villaggio Potëmkin - un ennesimo cartone dipinto in *trompe l'oeil* - per occultare i disastri ereditati dal comunismo e non screditar troppo i suoi successori. Era un villaggio Potemkin ai tempi di Gorbaciov, che annunciò l'avvento di una floridezza svedese neppure lontanamente concepibile nella Russia squassata dal sovietismo. Molto giustamente d'Alema si allarma per lo stato di salute dell'ex Urss. Ma non si inquieta sino in fondo, se crede davvero possibile estrarre dal comunismo forme di socialdemocrazia. Se c'è oggi un allarme Russia per noi europei, è proprio perché simile estrazione si rivela irrealizzabile, nelle nazioni dove il comunismo fu reale. Perché quest'ultimo ha rovinato popoli, tradizioni, ben più capillarmente di quel che esperti e politici occidentali avessero previsto. Perché il comunismo è morto, ma lasciando in eredità un ben vivo *homo sovieticus*: infinitamente demotivato. Per questo i timori europei appaiono sempre così effimeri, superficiali. Per salvare la Russia da se stessa, e salvare noi da un'esplosione della Russia, non bastano gli espedienti del libero mercato, combinati con istituzioni democratiche e terze vie socialdemocratiche. Non bastano gli investimenti, anche se arditi, delle industrie private. Son tali e tanti i flagelli che affliggono quella nazione (grandi epidemie che ritornano, carestie di nuovo possibili, distruzioni ecologiche insanabili, intere categorie sociali non più pagate per il lavoro prestato e dunque ricadute in schiavitù) che è richiesto qualcosa di più poderoso ancora del Piano Marshall che aiutò l'Europa occidentale a rinascere dopo il 1945: qualcosa che somigli a un vero e proprio protettorato occidentale in alcuni determinati settori della vita russa, non molto diverso da quello proposto da Bettiza per l'Albania. Non è una questione esclusivamente etica, una passione umanitaria ben separata dai nostri interessi nazionali. E' in gioco il destino futuro di ogni europeo, e delle generazioni che verranno: impossibile, senza tener conto delle passioni umane, difendere oggi in quel mondo i nostri interessi vitali.

La lettura di un libro è particolarmente illuminante, per chi voglia guardare dentro il flagello-Russia: è scritto da una giornalista russa dissidente, Svetlana Alexievitch, ed è una raccolta di testimonianze su quel che accadde e che si rivelò a Cernobil, nella notte del 26 aprile '86. Per la limpidità del racconto, e la potenza di immagini, è un testo paragonabile all'immane processo del comunismo che fu *l'Arcipelago Gulag* di Solzenicyn, negli Anni 70. Il titolo francese allude volutamente all'universo della tragedia: «*La supplication*», preghiera-testimonianza di verità, è pubblicato da Lattès. Quasi tutti contaminati, i supplicanti sono interrogati con umiltà dalla giornalista, e raccontano quel che successe nelle menti, dopo l'esplosione della centrale. Alcuni impararono la filosofia, lo sguardo spietato dentro se stessi: dentro le cecità delle proprie fedi ottimistiche nella scienza, dentro l'imbarbarimento mentale, morale, indotto dall'esperienza comunista. Altri scoprirono - in piena epoca gorbacioviana - l'inattitudine congenita del comunismo a dire il vero ai propri popoli, a metterli in guardia dai pericoli, a proteggerli.

Ma soprattutto, il libro rievoca lo straordinario spirito di sacrificio che animò i cosiddetti «liquidatori»: quasi 400.000 volontari dell'esercito o delle accademie scientifiche, inviati nella zona tossica per ripulire il tetto della centrale, per misurare la radioattività, per soccorrere ed evacuare popolazioni, per decontaminare terre, piante, animali, edifici. Furono mandati con strumenti primitivi - «non avevamo che le pale», ripetono i testimoni - e come protezione non possedevano spesso che una garza, quando la possedevano. Ma andarono come a una guerra, chi per guadagnarsi premi chi per inaudita, non ancora lesa fede patriottica. Furono male istruiti, mal protetti, mal ringraziati, mal congedati nelle fatali agonie. Sono gli ultimi immensi eroi di una grande nazione. Dobbiamo alla loro surreale abnegazione se qui in Occidente abbiamo avuto la vita salva nel '96, solo parzialmente contaminata.

Ma questo eroismo non è più pensabile nella Russia sfasciata di oggi, ed è per questo che urgono interventi occidentali che proteggano quei popoli da ulteriori cataclismi, non aiuti ad hoc che neppure un privato come Soros può mobilitare. Decine e decine di impianti nucleari sono barcollanti, in ex Urss oltre che in Europa orientale, e i nostri occhi avrebbero potuto aprirsi già tre anni fa, quando Alexander Nikitin, capitano della marina russa, fu arrestato per alto tradimento in seguito a un rapporto redatto per conto della Fondazione ecologista Bellona, sullo stato dei sottomarini atomici e delle centrali di stoccaggio nucleare attorno a Murmansk, nella penisola di Kola. Nel rapporto si parla di una Cernobil al rallentatore, che minaccia l'Europa nord-occidentale. Denunce simili son partite da un giornalista, Gregori Pasko, imprigionato anch'egli per alto tradimento. Pasko ha filmato marinai russi che rovesciano spensierati, da una petroliera, tonnellate di residui radioattivi e chimici nel mar di Giappone.

E' il motivo per cui in America si diffonde l'allarme. Wendy Green, dell'Istituto di studi strategici di Washington, chiede che l'Occidente e in particolare gli europei finanzino la riparazione o lo smantellamento delle centrali in ex Urss. Bill Richardson, segretario di Stato all'Energia, dice che occorre chiudere subito almeno 10 centrali in Russia, e garantire che custodi e addetti agli impianti siano regolarmente stipendiati, nutriti, mai lasciati soli con i loro rancori. A questo potrebbe servire il protettorato, nelle zone di rischio massimo. Potrebbe, se l'Europa cominciasse a occuparsi della propria questione orientale. Se non si limitasse a disquisire su irrealizzabili terze vie socialdemocratiche, a colonizzasse con intelligenza e prudenza la Russia trascurata. Dicono che al vertice di Vienna, i capi europei abbiano dedicato gran parte d'un pomeriggio alla questione del duty free negli aeroporti dell'Unione, e appena qualche minuto al flagello-Russia. E' un'ottimo modo per attendere che esplodano altre Cernobil: non meno illuminanti della prima, ma orfane ormai degli eroi russi che tredici anni fa per un miracolo ci salvarono.

Barbara Spinelli

In passato con Dc e Ppi

La Svp: alleanza con Prodi alle europee

BOLZANO. Il segretario politico Siefried Brugger della Svp ha annunciato di avere stipulato un accordo con Prodi per le prossime elezioni europee. Nelle ultime legislature l'apparentamento della Svp era stato fatto con la Dc e poi con il Ppi.

La legge elettorale per l'Europarlamento prevede, a garanzia della minoranza di lingua tedesca, che risulti eletto un candidato altoatesino, a patto che egli ottenga almeno 50 mila preferenze. Per partecipare alle elezioni, però, è necessario l'apparentamento con un partito che si presenti in tutta la circoscrizione del Nordest.

Prodi ha ricordato che nei suoi due anni e mezzo di governo c'è stata una buona collaborazione: «La Svp mantiene le sue diversità, il suo radicamento, la sua storia che per molti aspetti è diversa dalla nostra, ma ha capito che bisogna andare in Europa con noi». [r. i.]

L'ex premier giudica sospetto l'accordo sul voto: più veloci di Speedy Gonzales, voglio la data del referendum

La guerra sorda di D'Alema e Prodi

Dopo l'affondo del Professore, «meglio noi dei partiti»

ROMA. Nella guerra che si è aperta sul fronte interno del centrosinistra, dopo che Romano Prodi ha deciso di misurarsi nell'agone elettorale delle europee, la prima mossa l'ha fatta Massimo D'Alema, puntando sulla riforma elettorale. «E' chiaro - ha spiegato il Professore ai suoi - che siamo stati messi in difficoltà. Non potevamo dire di no, perché quella è, sostanzialmente, la proposta dell'Ulivo. Ma io temo che sia un'operazione di immagine per depotenziare la carica innovativa del referendum. C'è la possibilità - anzi è più di una possibilità - che quella legge, quando le urne si chiuderanno, venga modificata. E' anche per questo motivo che io ho deciso di apprezzarla pubblicamente: per mettere un punto fermo, per cercare di evitare che il testo venga stravolto nel corso delle trattative che si avvieranno dopo il referendum».

Ma è una carta, quella della legge elettorale, che il presidente del Consiglio vuole giocare con assoluta determinazione: mercoledì prossimo incontrerà Silvio Berlusconi per convincerlo a non contrastare la riforma con l'artiglieria pesante. Ovvero, con quell'ostruzionismo che vanificherebbe il piano dalemiano secondo il quale la legge dovrebbe essere approvata in un ramo del Parlamento - e più precisamente, al Senato - prima del referendum.

Se il Cavaliere si limitasse a un'opposizione morbida i cittadini potrebbero essere chiamati alle urne il 2 o il 9 maggio, in modo che l'assemblea di Palazzo Madama abbia il tempo di votare il testo di riforma, altrimenti meglio tagliare la testa al toro e indire il voto per il 18 aprile. Comunque, D'Alema è convinto di poter contare sull'appoggio di Bossi, «persona tenace e ammirevole». E' ovvio che Prodi gradisca assai poco tutto ciò: «Hanno avuto una fretta indiavolata di fare questa legge», dice al convegno promosso a Roma da «Centocittà», e aggiunge: «Speedy Gonzales in confronto era lentissimo. In ogni modo ci sono ancora molti dettagli del ddl da verificare perché si sa che il diavolo si nasconde nei particolari. Comunque, a questo punto, dateci una data per il referendum: non si può più aspettare». Prodi non dovrà attendere molto, visto che D'Alema deciderà la prossima settimana, sebbene lui pensi che in «un Paese normale» si eviterebbe di andare a spendere miliardi per il rito referendario.

Riforma a parte, il presidente del Consiglio medita sulle future mosse di una partita in cui si sta giocando tutto, o quasi. Infatti, D'Alema è convinto che il Professore abbia aderito al referendum e messo in piedi lista e movimento con un obiettivo ben preciso: quello di colpire e togliere di mezzo una «forza di sinistra riformista ed europea». Da giorni D'Alema va ripetendo questo ragionamento: l'operazione di Prodi è di stampo democristiano perché vuole dimostrare che la sinistra è subalterna, che non è legittimata a governare da sola, ma ha bisogno della tutela del centro. Di più: secondo il capo del governo persino Bertinotti giocherebbe un ruolo in questa operazione perché il leader rifondatore sa benissimo che l'elettorato diessino tra una sinistra subalterna e una antagonista sceglie la seconda.

> Se Forza Italia farà opposizione «morbida» i cittadini potrebbero essere chiamati alla consultazione il 2 o il 9 maggio Se il Cavaliere darà battaglia tutti alle urne già il 18 aprile

Dunque, D'Alema è preoccupato. E chissà se ha contribuito ad accrescere i suoi timori quel sondaggio ultra riservato che attribuisce ai Ds il 17 per cento dei consensi e a Prodi il 13-14, disegnando uno scenario da incubo per la Quercia che, se questi dati si rivelassero esatti, si troverebbe a dover combattere quasi testa a testa con la neonata lista dei democratici per l'Ulivo. Ma c'è un fastidio più profondo in D'Alema, che va oltre il mero discorso dei risultati elettorali, e riguarda la campagna «anti-partiti». Già altre volte nella storia italiana - è il suo ragionamento - si è visto arrivare un gruppo di persone che dicono: «Noi siamo meglio dei partiti, i partiti ci seguano». E le parole pronunciate ieri da Prodi - «noi siamo qui come supplenti, per colmare il vuoto lasciato dai partiti» - non avranno fatto altro che rafforzare le perplessità di D'Alema.

Il quale D'Alema, a questo punto, considera finita l'esperienza dell'Ulivo nella sua versione del '96. A suo giudizio l'operazione prodiana ha provocato una «lesione grave», che rischia di affondare la barca. Però, secondo il capo del governo, un'altra coalizione c'è già, ed è quella che sostiene l'esecutivo, tanto più che l'Udr ha abbandonato la pregiudiziale antiulivista. E questo non è trasformismo, ad avviso di D'Alema, che rispedisce al mittente l'accusa scagliatagli contro da Prodi e i suoi: i cinque voti dell'Udr - domanda - che Prodi voleva per salvare il suo governo, quelli non erano trasformismo? E Di Pietro che si vanta che il 52 per cento dei suoi elettori è di destra, non è trasformismo?

D'Alema è talmente amareggiato con Prodi, che gli imputa anche la sconfitta dell'Italia nella corsa alla presidenza della commissione Ue. Ma il Professore ride e confida ai suoi: «La mia candidatura non c'è mai stata, la agitavano perché pensavano di fermarmi, come se io fossi il tipo che contratta una carica in cambio di un progetto». Già, ride, il Professore, e tenta di allentare la tensione. Ma anche lui sa che, tra un po', in questa «guerra civile» del centrosinistra potrebbe esserci ben poco da ridere.

Maria Teresa Meli

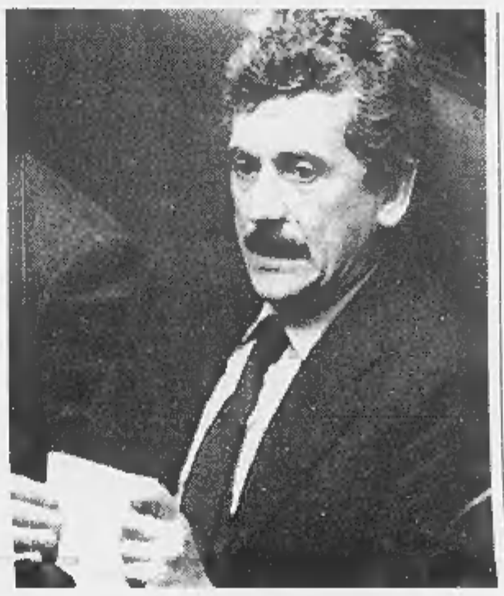

L'ex presidente del Consiglio Romano Prodi con il senatore Antonio Di Pietro ieri alla convention di «Centocittà» A destra: il presidente del Consiglio Massimo D'Alema

Il premier non ancora cinquantenne non potrebbe salire al Colle e libererebbe gli altri candidati dal negativo «effetto referendum»

«Centrali, non di centro»

Cacciari-Rutelli-Di Pietro battezzano «Centocittà»

ROMA. Quando Romano Prodi si materializza al palazzo dei Congressi dell'Eur, intorno alle undici di ieri mattina, la convention di Centocittà è cominciata da un'ora buona. Il partito dei sindaci ha già salutato la fusione con prodiani e dipietristi nel segno del «nuovo», con tanto di inno rock pescato nel repertorio di Lucio Dalla: «Si muove la città, con le strade, i giardini e la gente nei bar...».

L'ex premier non fa in tempo a sentire Massimo Cacciari che annuncia il manifesto della triplice alleanza per le Europee: «Vogliamo essere centrali, non di centro». Né riesce a sentire Antonio Di Pietro che esprime i suoi stessi dubbi sulla riforma elettorale targata D'Alema: «La mia paura intima è che 'sta legge nasce cavallo e muore asino...». Non vede i suoi compagni di viaggio guadagnarsi l'applauso di un parterre inedito: pochi vip, né nani né ballerine, centinaia di assessori compunti, più l'olimpionico Daniele Masala e l'astronauta Umberto Guidoni, uno che sembra venuto apposta per provocare battute sui mezzi di trasporto: «E poi dicono che abbiamo solo il treno...».

Di Pietro, invece, è puntualissimo: distribuisce sorrisi e strette di mano. Trova pure il tempo per scherzare con una giornalista che lo rincorre con una piccola telecamera («Ma lei non sarà mica del Tg4?»). Parla fitto fitto con l'ex premier che va a sedersi vicino a lui, ma poi lascia la compagnia prima della fine, quando Prodi e Rutelli non hanno nemmeno detto la loro. Non dal palco, almeno.

Francesco Rutelli

Sembra una staffetta, con uno che va e l'altro che viene, con lo stato maggiore dei sindaci seduto sul palco a guardare. Eppure, alla fine, le tre anime dell'Ulivo-2 si ritrovano a dire le stesse cose, sia pure nelle diverse lingue che caratterizzano quest'alleanza tra diversi che si ripetono l'un l'altro di essere identici. I temi sono gli stessi per tutti: richiami all'unità, professioni di «modernità» contro il «vecchio» rappresentato dai partiti e dalle loro segreterie che stringono patti scellerati, allarmi contro chi «semina zizzania», muro compatto davanti alle accuse di voler «dividere la sinistra».

Cambiano solo i linguaggi. «Saremo una forza di coagulo», dice Cacciari. «Basta con il noi, il voi e il loro», conferma Di Pietro: «Da oggi siamo una sola famiglia. Non alziamo steccati tra di noi, non tiriamoci per la giacchetta...». Il sindaco filosofo critica il sistema dei partiti, e l'ex pm ne sposa le parole. A modo suo, come sempre: «Caro Massimo, beato te che puoi parlare in questo modo. Io ho fatto un esperimento: ho ripetuto le stesse cose che avevi detto tu. Me ne hanno dette di tutti i colori: demagogo, pazzo, populista».

La sintonia delle parole è totale. Leoluca Orlando definisce Prodi «il sindaco d'Italia», e l'ex premier cita la Germania, «dove gli ultimi cinque cancellieri, tranne uno, sono stati sindaci nelle grandi città». Cacciari difende il «locale come valore globale», ed Ermete Realacci, leader di Legambiente e socio fondatore di Centocittà, mostra sul palco la lenticchia di Castelluccio: «Simbolo delle cose straordinarie che produce l'Italia». Le «centopadelle» coniate da Amato per irridere i sindaci diventano un boomerang: «Usiamole per friggere la partitocrazia», ribatte il sindaco di Perugia Maddoli, appena silurato dai Ds dell'Umbria. «Chi parla di cento padelle - spara Rutelli, con Amato al centro del mirino - è lo stesso che favorisce la nascita di cento partiti». Il nemico comune è il «vecchio»: i partiti «strumento di conservazione» (Cacciari), i «nostalgici» (Rutelli), quelli che cercano di «costruire recinti» (Bianco). L'obiettivo comune parte dalle europee (e sulla barca sono saliti ieri pure i sudtirolesi della Svp) ma si spinge più in là. Non senza polemiche: «D'Alema dice che alle prossime politiche il centrosinistra ci andrà con lo stesso simbolo. E allora? Ne avevamo uno solo pure l'altra volta...».

Guido Tiberga

RETROSCENA

IL NERVOSISMO DEL QUIRINALE

Lo spettro delle dimissioni anticipate

Scalfaro insiste: no all'«ingorgo» elettorale

ROMA

SARA' perché nell'ultimo anno di permanenza al Colle la maledizione del Quirinale rende irrequieti tutti i presidenti che puntualmente ambiscono a rimanere al loro posto. Sarà perché gli ultimi tre Capi di Stato - Giovanni Leone, Sandro Pertini, Francesco Cossiga - per ragioni diverse si sono dimessi prima della fine del mandato. Sarà per questi e per tanti altri motivi, sta di fatto che il tam-tam dei Palazzi romani descrive uno Scalfaro nervoso, che continua ad agitare lo spettro delle sue dimissioni motivandole ufficialmente con il problema dell'ingorgo istituzionale di primavera, ma sotto sotto ponendo il problema del suo futuro. Una questione racchiusa in un interrogativo che il Presidente non si stanca di ripetere ai suoi interlocutori di turno: «Ditemi che fine farò».

Il «caso Scalfaro», quindi, è un problema non solo politico, ma è ricco di implicazioni psicologiche. Tanto più ora che, ripartito il treno delle riforme, l'attuale Capo dello Stato si aspettava che tornasse in auge anche l'idea di una sua rielezione a termine, come qualcuno aveva proposto nei mesi scorsi. Invece, niente: il tentativo di rinnovare la Costituzione c'è, quello di confermare Scalfaro «no».

Così il Presidente, per dare una lezione agli ingrati di turno (non sono pochi quelli che nei mesi scorsi gli avevano promesso la rielezione) ha deciso di sottoporre la situazione politica a qualche scossa di «elettroshock». Lo strumento, ovviamente, sono le dimissioni anticipate che condizionerebbero non poco il calendario politico di primavera. Scalfaro nei colloqui ipotizza la fine di marzo come possibile periodo per lasciare. Messa da parte per un attimo la ragione ufficiale, quella dell'ingorgo istituzionale, a cui molti non credono, perché il Capo dello Stato potrebbe voler andarsene con un mese di anticipo?

Intanto c'è un dato politico. In questo modo il nuovo presidente sarebbe eletto prima del referendum - che in questo scenario finirebbe per svolgersi a maggio o anche più in là - e, quindi, nella scelta il Parlamento non sarebbe condizionato dall'effetto di una vittoria referendaria che potrebbe condizionare anche l'identikit del nuovo inquilino del Colle. Se le elezioni del nuovo Capo dello Stato si svolgessero dopo il trionfo dei sì, infatti, avrebbero sicuramente più chances quei candidati che si sono caratterizzati nella difesa del bipolarismo e non quelli che hanno dimostrato di nutrire delle nostalgie centriste tanto da schierarsi contro il referendum. In questo schema lo stesso Scalfaro e i candidati dei popolari che gli sono più vicini (Mattarella e Rosa Russo Jervolino) non sarebbero favoriti.

In più, l'anticipo dell'elezione del nuovo presidente metterebbe fuorigioco un «outsider» che all'atto pratico potrebbe dimostrarsi concorrente formidabile: Massimo D'Alema. L'attuale premier, infatti, per poche settimane non avrebbe compiuto i cinquant'anni necessari per ambire al Quirinale.

Insomma, Scalfaro avrebbe più di una ragione per introdurre questa variante. Ma deve anche tenere conto dei nemici che potrebbe crearsi un'operazione così traumatica: tutto il fronte referendario e lo stesso D'Alema. Non per nulla sul Colle sono cominciati a fioccare i primi altolà. «Mi rifiuto di pensare - ha dichiarato ieri Gianfranco Fini - che il Presidente della Repubblica si possa in qualche modo rendere complice di questo disegno per depotenziare il referendum».

Lo stesso premier nelle scorse settimane in più di un'occasione ha fatto presente al Capo dello Stato di non condividere l'ipotesi delle elezioni anticipate. Con i leader politici che gli hanno posto il problema dell'ingorgo istituzionale, D'Alema è stato netto: «L'ingorgo non è un problema e non mi fate dire di più». L'altro ieri, alla fine dell'ennesimo colloquio al Colle, il premier è sembrato più problematico, probabilmente a causa delle insistenze del Capo dello Stato. «Scalfaro - ha spiegato ai suoi collaboratori - ci sta riflettendo su. E' preoccupato dai veleni che la campagna referendaria e quella delle europee potrebbero riversare sull'elezione del nuovo presidente. Io gli ho risposto che bisogna stare attenti. Ci sono gli impegni internazionali. Il 23 marzo verrà in Italia, nell'ambito di una visita in Europa, il Presidente Clinton. Non credo che sia opportuno fargli trovare un Paese senza presidente».

In poche parole, D'Alema non gradisce. Tanto che, nelle sue previsioni per la data del referendum, le elezioni del nuovo presidente vengono sicuramente dopo: «Se Berlusconi decide di dare battaglia contro la legge elettorale che abbiamo proposta e si spinge fino all'ostruzionismo, allora è meglio far svolgere il referendum già il 18 aprile; altrimenti si può andare al 2 maggio».

Le dimissioni di Scalfaro farebbero saltare il calendario che ha in testa il presidente del Consiglio e introdurrebbero nuovi motivi di tensione con i referendari. Esattamente ciò che non vuole D'Alema. Ecco perché ieri a Palazzo Chigi hanno letto con il fiato sospeso le agenzie di stampa che annunciavano la decisione improvvisa del Capo dello Stato di annullare la visita in Piemonte. L'apprensione è aumentata poi quando si è saputo che Scalfaro se ne era andato da solo nella tenuta presidenziale di Castelporziano. Addirittura nelle stesse ore si è diffusa la voce che il problema delle dimissioni del Presidente fosse stato affrontato in una riunione al Quirinale tra il padrone di casa, D'Alema, Veltroni e Marini. Niente più di «boatos», ma anche il segno evidente della tensione che l'argomento suscita nelle stanze che contano.

Augusto Minzolini

IL PRESIDENTE

Aereo bloccato, salta la visita a Verbania

ROMA. Il Gulfstream dell'aeronautica militare che ieri avrebbe dovuto portare Scalfaro in Piemonte ne è rimasto acquattato a Ciampino bloccato dal ghiaccio sulle ali. E l'avaria ha costretto il Capo dello Stato a rinunciare alla prevista visita nel Verbano. Così recita la ricostruzione ufficiale dell'appuntamento mancato. Ricostruzione che, però, mostra qualche crepa. Intanto perchè sono almeno 8 gli aerei a disposizione delle alte cariche dello Stato e il Presidente avrebbe potuto servirsi d'uno di questi. Ma soprattutto perchè al Quirinale c'era chi, fin da venerdì pomeriggio, dava per scontata la cancellazione dell'incontro. E la Prefettura di Verbania era stata avvertita nella «tarda serata» del 12 che Scalfaro non sarebbe mai arrivato per un non meglio precisato «impedimento». Visita dalla preparazione tormentata: 3-4 giorni fa lo staff del Colle la dava in forse perchè si temeva che la neve ostacolasse la cerimonia. Le voci raccolte nel Verbano attribuivano, invece, l'incertezza ad una leggera influenza del Presidente. Ora, anche alla luce dei convulsi momenti politici ci si interroga: aveva indilazionabili impegni romani il Presidente? E ci sarà la prevista visita a Vercelli domani? (r. i.)

Il presidente della Repubblica Oscar Luigi Scalfaro

Deborah Compagnoni, signora dello sci. Fini, signore della tavola.

Deborah e Fini. Due buone cose dell'Italia.

Deborah e Fini sono speciali dentro. Ecco perché possiamo essere fieri di loro. Un orgoglio che, per i Tortellini Fini, nasce dalla più attenta preparazione, dalla scelta dei migliori ingredienti e da un gustoso segreto da portare a tavola, tutto il sapore del vero ripieno di Modena. Dai Tortellini al prosciutto crudo, ai Panzerotti ai funghi,. ai Ravioli al brasato di carne: queste e tante altre bontà renderanno invidiabile la vostra cucina. Deborah e Fini insieme: le nostre grandi specialità.

Il ripieno è un'arte Fini.

La proposta verrà presentata al G7. E Tietmeyer ha un piano sulla sorveglianza finanziaria

«Subito una nuova Bretton Woods»

Bonn e Parigi: serve un coordinamento tra Europa e Usa

FRANCOFORTE
DAL NOSTRO INVIATO

Germania e Francia puntano a creare entro il gennaio 2000 un meccanismo di sorveglianza che controlli le fluttuazioni di euro e dollaro. Il progetto, che fonti vicine al governo tedesco definiscono di «stabilità controllata», sarà discusso tra una settimana a Bonn in occasione del vertice del G7.

L'obiettivo è di creare un consiglio formale di esperti finanziari nell'ambito del Fondo monetario internazionale che crei un «coordinamento macroeconomico» tra Europa e Usa, di fatto rivoluzionando l'architettura monetaria mondiale rimasta orfana dell'ordine di Bretton Woods e priva de vertici (Plaza e Louvre) degli Anni 80. Parallelamente, il presidente della Bundesbank, Hans Tietmeyer, dovrebbe presentare, su incarico del G7, una proposta di miglioramento della sorveglianza finanziaria internazionale basato su criteri di maggiore trasparenza degli hedge funds e su meccanismi tempestivi di allerta che evitino le crisi a catena che nel '98 hanno messo alle corde il sistema finanziario mondiale. Bonn ha abbandonato invece la proposta dello scorso autunno di un sistema di «bande di fluttuazione» entro cui arginare dollaro, euro e yen. Dopo aver incassato un netto no dalla Banca centrale americana, Bonn ha accolto il suggerimento di Parigi di puntare a forme di coordinamento monetario attraverso il canale più politico ora individuato nel comitato di sorveglianza. I ministri delle Finanze dei due Paesi, il tedesco Oskar Lafontaine e il francese Dominique Strauss-Kahn, ne hanno discusso a inizio settimana e, pur evitando ancora di formalizzare la proposta, hanno individuato nella costituzione di un organismo di sorveglianza la strada non solo per coordinare gli sforzi di crescita economica di Europa e Usa, ma anche per influenzare la politica della Banca centrale europea (Bce), legandola a quella della Federal reserve americana. A differenza della Bce, la Fed è impegnata per statuto a politiche che favoriscano la crescita.

Le fonti di Bonn non nascondono che resta da superare lo scetticismo degli Stati uniti, ma ritengono che la resistenza della Fed possa essere aggirata dalla volontà del governo americano di coinvolgere l'Europa nel rilancio delle economie necessario a superare lo squilibrio di bilancia dei pagamenti tra Asia e America. L'Europa, con un crescente attivo di parte corrente, frena l'assorbimento del calo della domanda delle economie asiatiche che si scarica in esportazioni verso i soli Stati Uniti. Il deficit commerciale Usa rischia così di superare nel '99 il 3% del pil e mette a rischio la solidità del dollaro e la pur forte fibra dell'economia.

La Fed è convinta che nessun meccanismo di controllo possa avere efficacia e che i deficit commerciali siano automaticamente bilanciati dai movimenti di capitale verso gli Usa. Ma il governo di Washington ha lanciato nelle scorse settimane un forte appello all'Europa affinché rilanci l'economia contribuendo alla stabilità economica mondiale. I margini di accordo tra Europa e Usa verranno sondati nei prossimi giorni da Strauss-Kahn in visita a Washington. L'intenzione di Bonn e Parigi è di dedicare alla proposta una riunione del G7 a fine aprile, per poi giungere a decisioni formali al vertice di Colonia di giugno e avviare formalmente il coordinamento nel gennaio 2000. Bonn, che nel '99 presiede il G7, potrebbe già contare sull'appoggio di Tokyo.

Nello scorso autunno, Lafontaine aveva esplicitamente chiesto una «nuova Bretton Woods» con cui «stabilizzare i cambi delle grandi aree monetarie mondiali», ma aveva poi accantonato la proposta di «target zones» del 15% entro cui governare i cambi di dollaro, euro e yen. Negli ultimi dieci anni d'altronde il cambio dollaro-marco si è sempre mantenuto entro margini del 15% attorno a una parità di 1.60 marchi. Strauss-Kahn vuole però evitare che l'accento sia posto sul concetto tedesco di «controllo» e preferisce parlare di «sistema di maggiore coordinamento». I contenuti del coordinamento restano vaghi e Parigi parla di «strumenti specifici di sorveglianza del cambio dollaro-euro». Secondo fonti francesi, Strauss-Kahn ritiene impossibile per l'Europa una «benigna indifferenza» nei confronti del dollaro. Il commercio extra-Ue è pari a solo il 14% del prodotto lordo europeo, ma Parigi osserva che l'Europa resta vulnerabile alle fluttuazioni del dollaro perché le materie prime sono denominate in valuta Usa.

A preoccupare Lafontaine è la debole crescita dell'economia che pregiudica la riduzione della disoccupazione. Lafontaine ritiene indispensabile un calo dei tassi europei che però la Bce tarda a concedere stimando ancora possibile che la crescita economica europea si dimostri migliore rispetto alle attese.

Istituendo un coordinamento macroeconomico in funzione degli equilibri valutari, Bonn ritiene di poter indurre la Bce a contribuire direttamente alla politica economica dei governi. Negli ultimi giorni, Bonn e Parigi sono tornate a chiedere tagli dei tassi e Lafontaine ha minacciato il ricorso a politiche fiscali espansive in caso di ritardi della Bce. Bonn smentisce di pensare a un piano di investimenti pubblici finanziato con debito, né di voler recuperare la proposta Prodi di utilizzo delle riserve della Bce, ma le fonti sottolineano che «l'eccesso di capitalizzazione del Sistema europeo di banche centrali è perfino superiore alle stime di Prodi».

Carlo Bastasin

> Abbandonata l'idea di adottare bande di fluttuazione Lafontaine pensa a un comitato per vegliare sulle valute

QUANDO L'ORO ERA AL **CENTRO DEL MONDO**

Al nome di Bretton Woods, piccola località nello Stato americano del New Hampshire, è legata la nascita di un sistema che inaugurò un'epoca di sviluppo senza precedenti del commercio internazionale e di crescita dell'interdipendenza globale.

1944. Nel luglio di quell'anno di guerra i rappresentanti di 44 nazioni schierate con gli Alleati si riuniscono per raggiungere un accordo sull'organizzazione monetaria internazionale. L'intesa viene raggiunta su un progetto in cui si prevedeva la convertibilità in oro del dollaro, che diventa mezzo di pagamento internazionale e moneta di riserva.

1946. Gli accordi cominciano a funzionare ed incentivano gli scambi internazionali, che erano stati limitati dalle forti politiche protezionistiche messe in atto dai vari Paesi per combattere la crisi del 1929 e dalle ripercussioni negative della seconda guerra mondiale. Vengono introdotte due nuove istituzioni: il Fondo Monetario Internazionale e la Banca Internazionale per la Ricostruzione e lo Sviluppo, il primo serviva a concedere aiuti valutari a quei Paesi che presentavano temporanei squilibri nella bilancia dei pagamenti, la seconda a concedere finanziamenti a lungo termine ai Paesi che stavano attuando la riconversione economica dopo la fine del conflitto.

1971. Il sistema, basato sulla fiducia nella moneta-chiave che dipende sia dalla garanzia di stabilità della parità aurea delle singole monete sia dalla garanzia della conversione di tali monete in oro, va in crisi perchè gli Usa dichiarano l'inconvertibilità del biglietto verde, fatto determinato da una massiccia offerta di dollari che metteva a rischio le riserve auree statunitensi e da un alto tasso di inflazione.

La sede del Fondo monetario. Nella foto piccola, la casa dove si tennero gli incontri di Bretton Woods, New Hampshire

ANALISI

I PROGRAMMI DEL TESORO

ROMA

POCHI giorni fa, scherzando ma non troppo, il vicesegretario al Tesoro americano Larry Summers ha detto che, per risollevare la propria moneta, i brasiliani dovrebbero darle il nuovo nome di «real.com». Presentandola come l'azione di una società del settore delle comunicazioni, avrebbero buone probabilità di vedere il suo valore raddoppiare ogni tre mesi.

Feroce e intelligente come la riuscita vignetta di un grande disegnatore, la battuta di Summers fotografa con efficacia alcune delle più evidenti caratteristiche dell'economia mondiale di oggi. Un'economia nella quale i capitali circolano con la velocità di un messaggio di un personal computer e nella quale i valori di una società o di una moneta nazionale sembrano spesso procedere più come i carrelli di un gigantesco gioco di montagne russe che come l'espressione di imprese o di stati concreti. Un'economia, per dirla con le parole di un giornalista del «New York Times», Thomas Friedman, che alle volte somiglia a Internet, dove «tutti sono collegati tra loro, ma alla guida non c'è nessuno».

Tra coloro ai quali è oggi demandato il compito di impugnare il volante dell'economia mondiale c'è il ministro del Tesoro e del Bilancio Carlo Azeglio Ciampi: e non solo per il suo ruolo nel governo di uno dei maggiori Paesi industrializzati ma anche perché proprio a lui è stata da qualche mese affidata la presidenza del massimo organo di decisione politica del Fondo monetario internazionale, il Comitato interinale.

Parlando, in un tranquillo sabato mattina nel suo ampio studio al ministero del Tesoro, Carlo Azeglio Ciampi riconosce la portata della sfida che la rapida evoluzione dell'economia mondiale pone ai responsabili dei governi e delle organizzazioni internazionali. Ma ha la memoria lunga, il ministro Ciampi, ed accanto alle crisi finanziarie più recenti, come quelle in Asia, in Russia o in Brasile, o a quelle più antiche, come quelle che a metà degli Anni Settanta e nei primi Anni Ottanta colpirono la Herstatt Bank in Germania e il Banco Ambrosiano in Italia, non può non collocare i numerosi e significativi progressi compiuti, ad esempio nel campo della supervisione e della vigilanza dei sistemi bancari.

Tra la velocità con la quale il mondo cambia e la velocità con la quale le istituzioni imparano a rispondere c'è, tuttavia, una «sfasatura temporale». Una sfasatura così evidente che le voci di coloro che oggi chiedono una «nuova Bretton Woods», un generale e radicale ridisegno delle istituzioni economiche internazionali, sono così numerose da costituire un coro forse stonato ma possente.

Carlo Azeglio Ciampi è cauto di fronte alle richieste di coloro che chiedono di dare vita a nuove istituzioni, utili solo per settori operativi che appaiono «scoperti», e apertamente contrario rispetto a coloro che invocano una nuova superistituzione mondiale «che pretenda di abbracciare tutti i campi di azione e tutte le aree geografiche e di accentrare tutte le decisioni».

La strada maestra, invece, è quella che porta a rafforzare le istituzioni esistenti, sia quelle che comprendono, più o meno completamente, l'intera comunità degli Stati, come il Fondo monetario e la Banca Mondiale, sia quelle che riuniscono un numero più limitato di Paesi.

Ruoli del tutto particolari competono al gruppo che riunisce i rappresentanti dei sette maggiori Paesi, il G7 (e Ciampi non può trattenersi dal ricordare, a quel tempo era governatore della Banca d'Italia, con Bettino Craxi presidente del Consiglio e Giovanni Goria ministro del Tesoro, il duro confronto attraverso il quale l'Italia, ancora costretta a poco onorevoli attese nelle anticamere di riunioni a cinque, dovette passare per ottenere il formale allargamento a sette del tavolo dei grandi) e il Comitato interinale del Fondo monetario.

Per la sua natura e per la sua composizione (24 membri in rappresentanza di tutti i Paesi associati) l'organo dotato della maggiore legittimità e rappresentatività, il Comitato interinale del Fondo, in particolare, appare a Ciampi come «l'istituzione e il luogo ideale per consentire che le proposte di intervento maturate nel corso di un ampio dibattito nelle diverse sedi internazionali si traducano in norme condivise, in precise misure d'intervento».

Sono due gli obiettivi che Carlo Azeglio Ciampi si propone di realizzare per il primo appuntamento, il prossimo aprile a Washington, che lo vedrà seduto sulla poltrona di presidente del Comitato: da un lato mettere sul tavolo i tempi più rilevanti preparando un ordine del giorno «ricco di contenuto»; dall'altro istruire un lavoro preparatorio che consenta agli stessi ministri di affrontare la discussione sulla base di un dibattito già «maturato» e avendo già di fronte a sé concrete ipotesi di intervento. «Se sapremo uscire dalle riunioni del prossimo aprile con questo risultato mi potrò dire contento».

Un atteggiamento altrettanto pragmaticamente aperto di fronte alle diverse soluzioni possibili ma cauto di fronte ad ipotesi di interventi troppo ambiziosi Ciampi lo mostra quando la discussione si sposta sul tema dei movimenti dei capitali e dei cambi, ad esempio non respingendo per principio l'ipotesi di mirate limitazioni alla più completa libertà di movimento dei capitali a brevissimo termine.

La sua perplessità di fronte ad ipotesi di intervento per legare tra loro, all'interno di prefissate aree di oscillazione, le tre grandi monete mondiali di oggi, il dollaro, l'euro, lo yen, è, invece, espressa con chiarezza. L'obiettivo realistico è e resta, invece, quello dell'approfondimento e del consolidamento, attorno e sulla base di queste tre monete, di altrettante aree di stabilità valutaria.

La lunga conversazione con Carlo Azeglio Ciampi si conclude - ma come potrebbe essere diversamente con un uomo dalla storia di Ciampi? - sull'euro e sull'Europa. Un'Europa che sta rapidamente imparando a parlare, anche sulle cose dell'economia e della finanza, con una voce nuova. «Mi colpisce molto - racconta Ciampi - la differenza nel tono, nel linguaggio, nella profondità con la quale si discute all'interno dell'Ecofin a undici. Il gruppo che riunisce i ministri dei Paesi dell'Unione le cui monete partecipano all'euro, rispetto al dibattito che avviene, in gran parte con le stesse persone, all'interno dell'Ecofin a quindici, il gruppo al quale partecipano tutti i Paesi membri dell'Unione».

Da cosa dipende questa superiorità nel dibattito a undici anziché a quindici? Ciampi cita il diverso numero dei partecipanti (nell'Ecofin a quindici ogni Paese ha tre rappresentanti con, in più, quattro o cinque collaboratori mentre nell'Ecofin a undici c'è un solo ministro per Paese con un solo collaboratore), la diversità dei temi trattati e, infine, fondamentale nell'offrire una opportunità di confronto e diagnosi tra politica monetaria e politica di bilancio, il fatto che alle riunioni dell'Ecofin a undici sia regolarmente invitato a partecipare il presidente della Banca centrale europea.

Quali che siano le ragioni, resta il fatto che l'Europa dell'euro sta imparando a parlare con una voce diversa, più matura, più unitaria. Avremo, prima o poi, un ministro del Tesoro dell'Europa unita?

Ricardo Franco Levi

> «Attenti alle nuove istituzioni. Meglio rafforzare quelle che già esistono come il vecchio Fmi»

> «Non è possibile negare per principio l'ipotesi di mirate limitazioni alla più completa libertà di manovra sui capitali Realistico anche l'approfondimento di zone di equilibrio attorno alle tre principali monete»

Il ministro dell'Economia, Carlo Azeglio Ciampi

«Sarà l'euro a portare stabilità»

Ciampi: cominciamo a parlare con una voce sola

BRUXELLES

«Deficit ancora pericolosi»

BRUXELLES. La locomotiva delle riforme strutturali si è messa in moto in Europa, ma gli effetti ed i risultati sono assai disomogenei da paese a paese e nel complesso insufficienti. I progressi sono evidenti sui mercati dei prodotti e dei capitali, ma numerose barriere resistono su quelli del lavoro. I sistemi impositivi penalizzano la creazione di nuova occupazione e gli oneri sui conti pubblici di previdenza e di welfare insostenibili rendono difficili alleggerimenti della pressione fiscale: il rischio è l'abbandono della disciplina di bilancio e l'aumento dei disavanzi. La Commissione Ue europea scatta una fotografia sulle riforme nell'Ue e traccia un primo bilancio: l'Europa si è mossa, ma è ancora in mezzo al guado, lontana dal traguardo dei mercati efficienti, frammentata nelle «ricette» e nella loro applicazione, incapace di liberare le risorse per riassorbire i suoi 17 milioni di disoccupati. In un rapporto che sarà discusso mercoledì l'esecutivo Ue sollecita un'accelerazione delle riforme strutturali: sono in gioco «la competitività dell'Ue ed i suoi tassi di crescita a lungo termine di fronte alla globalizzazione». [Ansa]

LA STAMPA
Quotidiano fondato nel 1867
DIRETTORE RESPONSABILE
Marcello Sorgi
CONDIRETTORE
Gianni Riotta
VICEDIRETTORI
Vittorio Sabadin, Dario Cresto-Dina
REDATTORE CAPO ROMA Ugo Magri — REDATTORI CAPO CENTRALI Franco Tropea, Roberto Bellato — REDATTORE CAPO MILANO Chiara Beria di Argentine
ART DIRECTOR Cynthia Sgarallino
EDITRICE LA STAMPA SPA
PRESIDENTE
Giovanni Agnelli
VICEPRESIDENTI
Vittorio Caissotti di Chiusano, Umberto Cuttica
AMMINISTRATORE DELEGATO E DIRETTORE GENERALE
Paolo Paloschi
AMMINISTRATORI
Luca Cordero di Montezemolo, Giovanni Giovannini
Francesca Paola Mottioli, Alberto Nicolello
STABILIMENTO TIPOGRAFICO
La Stampa, via Marenco 32, 10126 Torino, tel. 011 6568111
STAMPA IN FACSIMILE
• La Stampa, via Giordano Bruno 84, Torino — Nuova SAME spa, via della Giustizia 11, Milano
Selle srl, via Carlo Pesenti 130, Roma — L'Unione Sarda spa, viale Elmas, Cagliari
STS spa, Quinta Strada 35, Catania — Nord Eclair, 15-21 Rue du Caire, Roubaix (Fr)
CONCESSIONARIA PUBBLICITÀ PUBLIKOMPASS Spa
Direzione: MILANO 20123 v. G. Carducci 29, tel. 02 24424611, fax 02 24424490. TORINO 10126 c. M. d'Azeglio 60, tel. 011 6665211, fax 011 6665300. BARI v. Amendola 166/5, tel. 080 5485111. BOLOGNA v. Amendola 13, tel. 051 255052. PADOVA v. Gattamelata 108, tel. 049 8070144. CATANIA c. Sicilia 37/43, tel. 095 7306311. FIRENZE v. Don Minzoni 46, tel. 055 561192. GENOVA v. C.R. Ceccardi 1/14, tel. 010 540184. PALERMO v. Lincoln 19, tel. 091 6235100. ROMA v. Barberini 86, tel. 06 420081, fax 06 42011008.
SERVIZIO ABBONAMENTI
Abbonamento annuale 6 giorni: 398.000 (Lire 1500 alla copia)
Per sottoscrivere l'abbonamento è sufficiente inoltrare la richiesta tramite Fax al numero 011 5627958; tramite Posta indirizzando a: La Stampa, via Roma 80, 10121 Torino; per telefono: 011 56381; indicando: Cognome, Nome, Indirizzo, Cap, Telefono
Forme di pagamento: conto corrente postale 950105, bonifico bancario sul conto n. 12601 dell'Istituto Bancario S. Paolo di Torino; Carta di Credito telefonando al n. verde 167-233383; direttamente presso gli sportelli del Salone La Stampa, via Roma 80, Torino.
PER INFORMAZIONI: Ufficio abbonamenti tel. 011 56381; fax 011 5627958
internet: www.lastampa.it E-mail: abbonamenti@lastampa.it
©1999 Editrice La Stampa S.p.A. Reg. Trib. di Torino n. 613/1926
FIEG
Certificato n. 3659 del 9/12/1998
La tiratura di sabato 13 febbraio 1999 è stata di 574.249 copie

Milano, dodicesimo delitto dall'inizio dell'anno. Il Comune: continua l'emergenza

Esecuzione contro una guardia giurata

Aveva sorpreso una banda di ladri

Francesco Scicchitano, la guardia giurata uccisa a Milano. A sinistra il luogo dell'agguato

MILANO. Sognava di passare San Valentino con la sua ragazza a Venezia. Sognava il Carnevale, le maschere e i balli. E invece lo hanno ammazzato con tre colpi di pistola, due in pancia e uno alla nuca, mentre stava smontando dall'ultimo turno come guardia giurata, nel cortile di una fabbricchetta alla periferia di Milano.

E' morto così, Francesco Scicchitano, 26 anni, dipendente dell'istituto di vigilanza Prodest, da pochi giorni promosso guardia particolare. Il dodicesimo delitto dall'inizio dell'anno.

«Era una rapina, un'azione non organizzata, una storia di balordi», dicono in questura. «Era un bravo ragazzo», giurano al suo paese, a Cinisello Balsamo, dove il giovane era arrivato pochi anni fa dalla Calabria insieme alla madre, al padre, a due fratelli e una sorella.

«Quel lavoro gli piaceva», spiegano gli amici, i colleghi. I primi a dare l'allarme, dopo che a mezzanotte di venerdì dalla Fiat Punto di servizio della guardia giurata non rispondeva più nessuno. L'auto, le porte aperte, i tappetini a terra, le luci accese, era a un passo dall'ingresso interno della Magnatek, una società che produce fili elettrici in via Belgioioso, vicino alle autostrade che portano ai laghi. Sul cancello a poche decine di metri, comunque troppo lontano da dove era la guardia, i segni lasciati dai ladri, forse con un piede di porco.

«In magazzino a volte abbiamo cavi di rame anche per 200, 300 milioni. Siamo stati derubati tante volte...», raccontano i titolari della società. L'ultimo furto pochi mesi fa, alcune centinaia di migliaia di lire in contanti prelevate dalla cassa, qualche computer dagli uffici. Roba da niente, ma il colpo è facile, devono aver pensato i ladri. E invece la guardia era in servizio. Alle 23 aveva finito un primo giro di ronda. Quando sono arrivati i ladri stava per smontare dal turno. Aveva pulito bene l'auto, levato i tappetini per sbatterli sul selciato, come gli avevano insegnato. Era pronto, bastavano pochi minuti. E invece prima sono arrivati i ladri.

Nessuno sa se abbia gridato, Francesco Scicchitano. Nessuno sa se gli abbiano sparato senza dire niente, solo perchè era l'ultimo ostacolo tra loro e la fabbrica, i depositi, il rame, quei 200 milioni che un ricettatore paga metà, un quarto, a volte anche meno. I primi due colpi glieli hanno sparati mentre era al sedile di guida. Lui ha cercato di scappare, lo hanno inseguito, un'altra pistolettata alla nuca per finirlo, a neanche 10 metri dall'auto. Dove lo hanno trovato, in un mare di sangue. Con le braccia aperte, senza più la pistola nella fondina, portata via anche quella.

Era già morto da due ore, hanno detto i medici arrivati sul posto. Chiamati dalla Prodest, che in via Belgioioso aveva mandato una pattuglia. Dopo il silenzio radio, dopo che nessuno aveva risposto alle chiamate di controllo fatte ad orari regolari. Per accertarsi che la vigilanza proceda senza problemi, che tutto è tranquillo, che non c'è nulla da segnalare.

«La prima cosa che ho visto, è stata la macchina di servizio ferma in cortile», ha spiegato ai magistrati la guardia giurata accorsa sul posto. Ha raccontato il silenzio che c'era, l'auto che si vedeva appena guardando sopra a un muretto. E poi ha raccontato che Francesco Scicchitano era già morto.

«Non basta il dispiegamento di forze dell'ordine. Bisogna creare delle strutture di intelligence, l'emergenza criminalità continua», dice il vice sindaco Riccardo De Corato. Racconta che della mafia albanese si sa molto, che molte strutture sono state individuate. Ma che ancora troppo poco si sa della criminalità locale, di quelli che sparano con i fucili d'assalto per derubare un furgone blindato come era successo a Induno Olona vicino a Varese, di quelli che aprono il fuoco contro una guardia giurata isolata, solo perchè si trova nel posto sbagliato al momento sbagliato. Ma un dirigente dell'Associazione Nazionale Funzionari di Polizia, se la prende anche con le società di vigilantes: «Le guardie sono spesso mandate allo sbaraglio, come in una giungla. Spesso non hanno il giubbotto antiproiettile e non c'è nessuno che controlli questi istituti privati che agiscono solo in base al profitto». [f. pol.]

Stava per andare in vacanza a Venezia con la fidanzata

«Mio figlio mi minaccia di morte»

Dopo l'ennesima richiesta di denaro fa arrestare il giovane estorsore

PERUGIA. Dopo anni di continue angherie, ha avuto il coraggio di denunciare il figlio, di 25 anni, che lo riempiva di botte ogni volta che gli negava i soldi, anche poche migliaia di lire. Si tratta di un sessantacinquenne, Mario Sisti, residente a Magione. Ormai arrivato all'esasperazione, preso da una crisi di pianto, aveva deciso di uccidersi, pur di sfuggire ai ricatti e alle minacce di morte del figlio, e, invece, in un momento di lucidità ha deciso di chiedere aiuto al 113 di Arezzo. Ed è stata la sua salvezza.

L'operazione che ha portato in carcere Andrea Sisti è scattata vicino a Perugia, nel parcheggio di un'ex discoteca, la Quasar di Ellera, dove il giovane aveva dato appuntamento al padre per spillargli, per l'ennesima volta, altro denaro. La «trappola» è stata organizzata dai servizi di pedinamento e di «assistenza» del personale della Mobile diretta da Piero Angeloni.

Il ragazzo è arrivato e, quasi immediatamente, ha cominciato a picchiare il padre, tentando anche di ferirlo con un coltello. A quel punto, sono intervenuti gli agenti, che lo hanno bloccato e arrestato per disposizione del magistrato Alessandro Cannevale.

«Io non lo voglio più incontrare, mio figlio», ha detto Mario Sisti. «Mi distrutto la vita, mi ha distrutto tutto. Non ne voglio sapere più niente. Perché mi ha messo in mezzo a un mare di debiti e mi ha sempre minacciato di morte. O interveniva la polizia a salvarmi oppure io mi sarei buttato dal ponte».

[r. cri.]

Roma, il procuratore difende i suoi pm

«Sul delitto Marta Russo l'accusa non è crollata»

«In molte parti la perizia conferma quelle fatte precedentemente»

ROMA. Il contrattacco arriva dopo tre giorni, puntiglioso e burocratico come si addice a un magistrato vecchio stampo come lui. Ma la sostanza è chiara e facilmente comprensibile: l'accusa contro gli imputati dell'omicidio di Marta Russo non è affatto «crollata», e lo si vedrà alla ripresa del processo; giornali e tv hanno capito poco o niente, mettendo a rischio «gli equilibri etico-sociali su cui si fonda lo Stato di diritto»; il Consiglio superiore della magistratura deve intervenire per tutelare i pubblici ministeri criticati.

Il procuratore di Roma Salvatore Vecchione - magistrato che non ama proclami e interviste - ha scelto la strada del comunicato stampa per replicare alle accuse rovesciatesi sul suo ufficio dopo la perizia che (secondo l'interpretazione che quasi tutti ne hanno dato) scagionerebbe Giovanni Scattone e Salvatore Ferraro, gli imputati del delitto dell'università. La Procura ribatterà in aula, dal 4 marzo in poi, a quel documento, ma intanto il «capo» avverte: in molte parti la perizia conferma quelle precedenti, e le novità che ermegono altro non sono che «due deduzioni: una infondata in punto di fatto, un'altra del tutto atecnica».

Carlo Lasperanza

Il riferimento è alle conclusioni dei periti della Corte sulla traiettoria del proiettile che uccise Marta, e sulla presenza o meno dell'antimonio (componente trovata sul davanzale della finestra dell'aula 6) in quello stesso proiettile. Ma tutto questo sarà oggetto di contestazioni e prevedibili scontri davanti ai giudici. Quello che a Vecchione preme, dopo tre giorni di commenti e accuse contro il lavoro svolto dalla sua Procura, è «rassicurare l'opinione pubblica sul fatto che i magistrati di questo ufficio hanno svolto, senza abusi, serie indagini e hanno raccolto seri elementi più volte sottoposti all'esame del gip, dei tribunali del riesame e della Corte di cassazione».

Quanto a giornali e televisioni, il procuratore «esprime grave preoccupazione» per come hanno informato i cittadini, invitando «tutti» ad essere più obiettivi e più prudenti. E in quel «tutti», forse, il procuratore include anche i pm del suo ufficio, compreso quel Lasperanza (che insieme al procuratore aggiunto Ormanni rappresenta l'accusa in aula) il quale dopo la perizia ha detto in un'intervista che per lui non cambia nulla. Scattone e Ferraro sono gli assassini di Marta e quindi vanno condannati. Lasperanza sostiene di non aver mai concesso quell'intervista, e ha citato in giudizio il quotidiano che l'ha pubblicata.

Infine Vecchione annuncia di aver «investito gli organi istituzionali» affinché verifichino se il Csm debba intervenire «a tutela dei magistrati», il che dovrebbe significare che s'è rivolto allo stesso Csm e al ministro della Giustizia perché vigilino sulla situazione.

Già a settembre, dopo la divulgazione del video-choch con l'interrogatorio della super-testimone Gabriella Alletto, Vecchione scrisse al ministro della Giustizia (che aveva chiesto informazioni per intervenire) invitandolo a non fare passi che potessero influire sull'andamento del processo. E se è intervenuto anche stavolta, dice, l'ha fatto solo perché il pm «è parte pubblica e obiettiva». Ma gli avvocati difensori di Scattone e Ferraro non la pensano così, e bollano il comunicato del procuratore di Roma come «inopportuno e inusuale»; quanto all'informazione, aggiungono, «le tv hanno mandato in onda le parole dette dai periti che erano inequivocabili». [r. r.]

E' mancato
Paolo Menzio
Per espresso desiderio del defunto ne danno l'annuncio e funerali avvenuti la moglie Ada e i figli Pino e Paola con Riccardo e Federico. Un particolare ringraziamento ai prof. Stefano Di Vittorio, Paolo Giovannini, Adriano Vitelli e Bruno Bergamasco, al dott. Paolo Cerrato e al personale paramedico del reparto Pensionanti A delle Molinette.
— Torino, 14 febbraio 1999.

Luisa e Andrea straziati piangono l'indimenticabile carissimo fratello e cognato PAOLO
— Gassino T.se, 14 febbraio 1999.

Franca, Maria Grazia e Graziella insieme ai coniugi Giulio Santevecchi, Emanuele Xanetti, Renato De Mori, e figli Gianluca, Giulia, Raffaella, Claudia, Chiara e Andrea con profondo dolore e affetto filiale piangono la perdita dell'indimenticabile ZIO PAOLO.
— Gassino T.se, 14 febbraio 1999.

Con affetto e rimpianto sono uniti nel dolore per la scomparsa di PAOLO i cognati Pino, Ugo e Marco con le rispettive famiglie.
— Torino, 14 febbraio 1999.

L'affezionatissima cugina Angiolina Torasso e famiglia commossa piange il carissimo PAOLO.
— Gassino T.se, 14 febbraio 1999.

La Presidente, il Vice Presidente, il Consiglio di Amministrazione e il Collegio dei Revisori della Fondazione Piera, Pietro e Giovanni Ferrero, partecipano commossi al profondo dolore dei familiari per la perdita del
prof. Paolo Menzio
Consigliere d'amministrazione
e ne ricordano il grande impegno profuso a favore della fondazione.
— Alba, 14 febbraio 1999.

Michele e Maria Franca Ferrero con Pietro e Giovanni sono affettuosamente vicini e si stringono ad Ada, Pino e Paola partecipando al loro grande dolore per la scomparsa dell'indimenticabile amico e del prezioso collaboratore
prof. Paolo Menzio
ricordandone le grandi doti umane e professionali.
— Monaco, 14 febbraio 1999.

Il Presidente, l'Amministratore Delegato, il Consiglio di Amministrazione ed il Collegio Sindacale della Ferrero S.p.A. si associano al grande dolore della famiglia per la scomparsa del
prof. Paolo Menzio
— Alba, 14 febbraio 1999.

Roberto Doriga partecipa commosso al dolore della famiglia per la scomparsa del
prof. Paolo Menzio
— Pino Torinese, 14 febbraio 1999.

Enrico Bologna ed Eugenio Caruso partecipano sentitamente al dolore dei familiari per la scomparsa del
prof. Paolo Menzio
— Alba, 14 febbraio 1999.

Filippo ed Alessandra Ferrua prendono parte commossi al lutto della famiglia
— Pino Torinese, 14 febbraio 1999.

La famiglia Scarzella partecipa al lutto dei familiari per la perdita del
prof. Paolo Menzio
— Torino, 14 febbraio 1999.

Augusto e Fabiola Martini si uniscono al grande dolore della famiglia per la perdita del
prof. Paolo Menzio
— Alba, 14 febbraio 1999.

Collaboratori e Consulenti della fondazione Ferrero si associano al dolore della famiglia per la scomparsa del
prof. Paolo Menzio
— Alba, 14 febbraio 1999.

Vittorino e Rosanna, Lidia, Mario e Anna, Renato e Alessandra, con i loro cari sono molto intensamente e affettuosamente vicini al dolore di Ada e dei suoi figli.

Guido Bongiovanni e la divisione Ori Ospedale MaurizIano partecipano al lutto.

La famiglia Albera partecipa al lutto per la scomparsa del
prof. Paolo Menzio
— Torino, 11 febbraio 1999.

Il prof. Oskar Schindler ed il Personale della sezione audiologia-foniatria partecipano commossi.

Bruno ed Ornella Morra partecipano al dolore della famiglia per la scomparsa del MAESTRO ed AMICO.

I medici della Divisione Ori - dott. Morra partecipano al lutto della famiglia Menzio.

Ada e Alberto Sartoris partecipano commossi al lutto della famiglia.

Gigi ed Emma con infinita tristezza sono vicini ad Ada, Pino, Paoletta.

Giovanni e Giovanna Rossi profondamente commossi ricordano il COLLEGA e l'AMICO.

Mario Patrizia Bussi sono affettuosamente vicini ai familiari per la scomparsa del
prof. Paolo Menzio
amico e maestro esemplare.
— Torino, 11 febbraio 1999.

Giovanni e Rosetta Trovati con le figlie Manella e Paola partecipano commossi al dolore della famiglia.

Marcello e Irene Montanaro ricordano con grande affetto, stima e rimpianto il carissimo
prof. Paolo Menzio
— Torino, 14 febbraio 1999.

I soci del Rotary Club di Chivasso partecipano al dolore della famiglia per l'improvvisa scomparsa del
prof. Paolo Menzio
già Past President e socio del Club.
— Chivasso, 12 febbraio 1999.

Roberto Enrica Manni partecipano profondamente.

E.C.I.R.V.I. partecipa al grande dolore per la perdita del
prof. Paolo Menzio
— Moncalieri, 10 febbraio 1999.

La famiglia Fongo partecipa commossa.

La Società Italiana di Otorinolaringoiatria partecipa con sentito dolore al lutto dei familiari per la scomparsa del
prof. Paolo Menzio
già Presidente della Società
— Roma, 13 febbraio 1999.

Dopo lunga malattia è mancata all'affetto dei suoi cari
Silvana Todaro in Baralis
Ne danno il doloroso annuncio: il marito Amedeo, i figli Massimo, Paolo e Monica con Andrea e parenti tutti. Un particolare ringraziamento ai medici curanti per l'assistenza prestata. I funerali avranno luogo martedì 16 alle ore 10 nella Parrocchia Trasfigurazione di Nostro Signore Gesù Cristo. La presente è partecipazione e ringraziamento.
— Torino, 12 febbraio 1999.

Piero Lucia Luca Loredana Fabio Sabrina addolorati per la SILVANA abbracciano Amedeo Monica Massimo Paolo.

Jacqueline Tonio Claudia e Fabrizio si uniscono affettuosamente al dolore di Amedeo Monica Massimo e Paolo.

Serenamente è mancata all'affetto dei suoi cari
Cristina Saracco ved. Amerio
ex benzinaia
di anni 95
Ne danno il triste annuncio la figlia Luciana con il marito Romano Mario amici e parenti tutti. Il funerale avrà luogo lunedì 15 c.m. alle ore 10,45 partendo dall'abitazione dell'Istituto Portacomaro Stazione n. 93 per la Parrocchia di Madonna degli Angeli in Portacomaro Stazione Indi la cara salma proseguirà per il cimitero di Asti. Il S. Rosario sarà recitato sabato alle ore 15,30 e domenica alle ore 20,30 in parrocchia.
— Asti, 13 febbraio 1999.

E' mancato
Eliano Cresci
di anni 74
L'annunciano: i nipoti, la moglie e parenti tutti. I funerali avranno luogo lunedì 15 c.m. alle ore 15,00 nella Parrocchia di Grazzano Badoglio (At). Il presente serve da partecipazione e ringraziamento.
— Grazzano Badoglio, 13 febbraio 1999.

E' mancata
Severina Casassa in Salamino
anni 68
A funerali avvenuti lo annunciano: marito, figli, nuora e nipoti.
— Torino, 5 febbraio 1999.

E' mancato all'affetto dei suoi cari
Giovanni Martina
anni 73
Ne danno il doloroso annuncio la moglie Mariuccia, il figlio Roberto con Carla e Francesca. Funerali lunedì 15 alle ore 10 presso la Chiesa Madonna del Pilone, corso Casale 195.
— Torino, 12 febbraio 1999.

E' mancato
Dario Carlevaris
anni 76
Lo annunciano: la moglie, la figlia, il genero, la nipote, parenti tutti. Funerali in Montaldo Scarampi (At) lunedì 15 ore 11 partendo da largo Lancia 46 alle ore 9.
— Torino, 12 febbraio 1999.

Il 10 febbraio 1999 in Asti è mancato
Giovanni Trabaldo
di anni 76
I suoi famigliari ne danno il triste annuncio a funerali avvenuti.
— Torino, 14 febbraio 1999.

E' mancato il
dr. Antonio Landriscina
Lo annunciano i nipoti Gisella Franca e Piercarlo con le rispettive famiglie. Un ringraziamento particolare alla fedele Gina e alla signora Marietta, a Giovanna e a quanti gli hanno voluto bene. Funerale lunedì 15 c.m. alle ore 11,45 presso la parrocchia Madonna del Carmine.
— Torino, 13 febbraio 1999.

Sono affettuosamente vicini a Piercarlo gli amici: Franco con Rosella, Luigi, Sergio con Anita.

E' mancata all'affetto dei suoi cari
Annamaria Molin Pradel ved. Rabino (Anin)
anni 77
Lo annunciano fratello, sorella, cognati, nipoti e parenti tutti. Funerali martedì 16 corr. ore 10 Parrocchia Crocetta. S. Rosario oggi ore 18 Chiesa Salesiani - via Piazzi. Non fiori ma offerte per la Ricerca sul Cancro. La presente è partecipazione e ringraziamento.
— Torino, 14 febbraio 1999.

E' mancato
Leo Casale
Lo piangono la moglie Mirella Roberto con Gemma, Dario e Nini e parenti tutti. Funerali civili lunedì 15 febbraio ore 15,30 dall'abitazione.
— Torre Pellice, 14 febbraio 1999.

Sono vicine al dolore di Mirella ricordando l'impegno e la generosità di LEO nella lotta per l'affermazione degli ideali di libertà in cui credeva e per i quali ha combattuto Nena Guerraz, Vittoria Debenedetti.

Ricordandone l'impegno morale e civile si uniscono al dolore di Mirella:
Ero Braghini
Marco Brunazzi
Salvatore Cattarelli
Gino Cattaneo
Filippo Fiandrotti
Guido Fubini
Annamaria Fubini
Filippo Pangi
Caterina Simiand
Attilio Tempestini

Coraggiosa e discreta come lo è stata in vita ci ha lasciati
Catterina Boccardo in Farò (Bianca)
Lo annunciano il marito Felice, il figlio Adriano con Mariarosa e l'amata nipote Michela, parenti tutti. Un particolare ringraziamento a Manuela per l'amorevole assistenza. Funerali lunedì 15 febbraio alle ore 10,30 nella parrocchia Regina Mundi. Il Rosario sarà recitato oggi alle ore 16 in Parrocchia. La presente è partecipazione e ringraziamento.
— Nichelino, 14 febbraio 1999.

Gli amici di caccia
Luigi Barbieri
Nicola Bardella
Enrico Gardino
Claudio Marchesini
Marco Mozzati
Egidio Pinato
Carlo Stefanini
Amilcare Toaco
partecipano al dolore di Adriano e Mariarosa.

Soci e Direzione della Genesis s.r.l. si associano al dolore dei signori Farò per la perdita della MAMMA.

Dopo lunghi anni passati nella scuola, che ha molto amato, ci ha lasciato la
DR. PROF.
Maria Adelaide Rigoni
Lo annunciano il cugino, dr. ing. Gian Michele Manucco con la moglie Giovanna Marchesini, figli e nipoti. I cugini Rigoni, Paccagnino, Marzoni, Silvestri, Scandrate, Tarantola, Rame, i parenti tutti, gli amici di sempre e l'affezionata Sara Costanza. Funerali lunedì 15 febbraio ore 11,45 Parrocchia Gesù Nazareno, indi la cara salma sarà trasportata nel cimitero di Novara per essere tumulata nella tomba di famiglia alle ore 14,30. La presente è partecipazione e ringraziamento.
— Torino, 12 febbraio 1999.

Ma cara amica MARIA ADELAIDE, non ti dimenticherò mai. Tua Mimma Romano.

E' serenamente mancata accanto ai suoi cari
Teresa Ferrero Savia
Lo annunciano con dolore il marito Francesco, i figli Luciano con Ida, Alfredo, Maria Grazia con Giorgio, i nipoti e parenti tutti. Un particolare ringraziamento al dott. Renato Bonardi che l'ha amorevolmente assistita unitamente alla sig. Lina. Non fiori ma eventuali offerte all'Associazione Italiana per la Ricerca sul Cancro. I funerali martedì 16 corr. ore 8,15 Parrocchia S. Anna. La cara salma sarà tumulata nella tomba di famiglia in Ceresole d'Alba (Cuneo). La presente quale partecipazione e ringraziamento. S. Rosario domenica 14 corr. ore 17,30 presso la Parrocchia S. Anna (via G. Medici 60).
— Torino, 14 febbraio 1999.

Ciao NONNA, sarai sempre nei nostri cuori, Federico, Manuela, Maurizia, Micol, Agnese.

Ciao TERESA, ti ricorderò sempre, Piera Sabbione.

Partecipano al dolore dell'avv. Luciano Savia, per la perdita della cara MAMMA, la segretaria e le collaboratrici di studio.

Partecipano al dolore dell'avv. Alfredo Savia le segretarie e le collaboratrici di studio.

Sono vicini a Luciano ed ai suoi familiari Alberica ed Egidio Rainer.

Partecipano al dolore di Luciano e famiglia Emma, Anna, Massimiliano, Gino, Gius, Andrea.

Alberica, Valentina, Gualtiero Gasti tornacini a Luciano e famiglia.

Paola, Alessandro e Romualdo Fuoglio partecipano al dolore del caro Luciano.

Il bene immenso che ti abbiamo voluto non è bastato a trattenerla con noi.
Ci ha lasciato
Concetta Silla ved. Ruffinatto
Lo annunciano il figlio Angelo, la nuora Franca, gli adorati nipoti Guido e Stefano, fratelli, sorelle, parenti tutti. Funerali lunedì 15 ore 11,45 parrocchia S. Alfonso.
— Torino, 12 febbraio 1999.

Dopo lunga vita è serenamente mancato
Giovanni Varetti
anni 91
Lo annunciano: la moglie Edvige, la figlia Maria con Bruno, il nipote Danilo con Antonella, le nipoti Alessandra e Cristiana. Funerali martedì 16 corr. alle ore 10 nella parrocchia S. Giuseppe Lavoratore in Torino.
— Torino, 12 febbraio 1999.

E' mancata
Irma Piatti in Borgiattino
anni 80
Lo annunciano: il marito Rinaldo, il figlio Giacomo e parenti tutti. I funerali avranno luogo domani in Piossasco nella Chiesa Parrocchiale San Francesco alle ore 15,30.
— Piossasco, 14 febbraio 1999.

Milly e Luca Orlando sono vicini nel dolore e nella preghiera al prof. Allio Mastropaolo per la scomparsa del padre
dott. Antonio Mastropaolo
— Palermo, 13 febbraio 1999.

Il Sindaco di Palermo Leoluca Orlando e la Giunta Municipale partecipano al dolore del prof. Allio Mastropaolo per la scomparsa del padre
dott. Antonio Mastropaolo
— Palermo, 13 febbraio 1999.

Renato Di Matteo e Fabio Giambrone si associano al dolore del prof. Allio Mastropaolo per la scomparsa del padre
dott. Antonio Mastropaolo
— Palermo, 13 febbraio 1999.

«... e Gesù disse: pasciamo all'altra riva».
E' improvvisamente mancato all'affetto di tutti i suoi cari
Umberto Cecere
L'annuncia con grande tristezza e struggente nostalgia la moglie Velia. I funerali si svolgeranno lunedì 15 febbraio alle ore 10 presso la Cappella Ospedale Koelliker.
— Torino, 12 febbraio 1999.

Rosetta e Carlo Avrietti si stringono affettuosamente a Velia in questo triste momento.

La famiglia Vaglio - Tessitore tutta nel ricordo dei tempi passati commossa partecipa.

Aldo Tassini partecipa al dolore per la perdita dell'amico UMBERTO.

Ferruccio e Anneliese Ferrero insieme con Flavio, Claudia, Silvio e Giulio esprimono il loro dolore per la perdita del caro amico UMBERTO.

Ciao UMBERTO ti abbracciamo, Maria e Candida.

I condomini, inquilini, amministratore e custode dello stabile di corso Cairoli 10 si uniscono al dolore della famiglia per la scomparsa del signor
Umberto Cecere
— Torino, 12 febbraio 1999.

Partecipa al dolore di Velia, le sono vicini Celsina, Luciano, Manlio, Carlo Alberto Rubietti.

E' ritornata alla Casa del Padre la professoressa
Enrichetta Albertini
Don Michele, don Mario e don Roberto uniti alla comunità parrocchiale la ricordano con viva riconoscenza. Un grazie all'amorevole assistenza delle Suore Francescane Angeline. I funerali si svolgeranno nella Parrocchia Ss. Angeli Custodi (via Avogadro ang. via S. Quintino) alle ore 11,45 di martedì 16 febbraio. Il S. Rosario lunedì 15 febbraio ore 18.
— Torino, 12 febbraio 1999.

Elena Vaccarino piange la carissima TITTI.

E' cristianamente mancato all'affetto dei suoi cari
Edilio Thedy
Ne danno il triste annuncio la sorella Ninny con Edmondo, i nipoti Marco e Paolo con Cicci e Mariella, gli affezionatissimi pronipoti Anna, Pietro, Francesca, Andrea e Alessandra. La Cara salma sarà benedetta in Alessandria nella Chiesa Parrocchiale di S. Pio V lunedì 15 febbraio alle ore 11. I funerali si svolgeranno lo stesso giorno alle ore 14,30 in Gressoney La Trinité (Aosta). I Ss. Rosari verranno recitati domenica 14 febbraio alle ore 18 in Alessandria nella Chiesa Parrocchiale di S. Pio V, alle ore 20,45 in Gressoney La Trinité nella Chiesa Parrocchiale.
— Alessandria, 14 febbraio 1999.

Lucia e Roberto Villata delle Edizioni Musicali Scomegna, piangono la scomparsa di
Silvio Caligaris
compositore, arrangiatore e collaboratore della nostra Casa Editrice ma, soprattutto, amico discreto e disponibile, lascia nei nostri cuori e nel mondo bandistico italiano un vuoto incolmabile
— Torino, 14 febbraio 1999.

Improvvisamente è mancato
Mario Cussotti
anni 76
Lo annunciano la moglie Maria, i figli Roberto e Sergio, parenti tutti. Funerali lunedì 15 febbraio ore 14 parrocchia Nostra Signora del Sacro Cuore di Gesù (via Germonio 31). Non fiori.
— Torino, 13 febbraio 1999.

Cristianamente è mancato
Secondo Bo
anni 95
Con dolore lo annuncia il figlio Olimpio con la moglie Anna Longo, i cari nipoti Alessandra con Ennio e Angela, il cognato, le cognate, nipoti e cugini. Funerali in Collegno lunedì 15 alle ore 15 Chiesa Gesù Maestro.
— Collegno, 13 febbraio 1999.

Ciao NONNO BIS, Federico e Ilaria.

Roberto, Maria Grazia e Nicoletta Tonelli sono vicini ad Olimpio in questo triste momento.

Nino e Assuntina Tonelli partecipano al dolore di Olimpio.

Claudio, Marina con Tommaso e Lorenzo si uniscono al dolore di Olimpio.

Aurora, Edmea e Maria Grazia Cirio ricordano con affetto SECONDO.

Le famiglie Longo, Formica e Ciallié partecipano al dolore di Olimpio ed Anna.

Dipendenti e Collaboratori della Ditta Bo & Torielli si uniscono al dolore del rag. Bo.

RINGRAZIAMENTI

I familiari del compianto
Alberto Nobili
porgono un particolare ringraziamento ai suoi amici Elio ed Enrichetta Amedeo, al sig. Sindaco Giampaolo Corciarello, al parroco Don Carlo Martin, agli amici alpini ed ai gruppi A.N.A. intervenuti, per l'alta professionalità e le amorevoli cure prestate al caro amico dott. Vittoriano Petracchini, ed ai medici e personale infermieristico della Medicina II dell'ospedale Martini.
— Torino, 14 febbraio 1999.

(continua a pagina 13)

Assente e contestato il sindaco Albertini, i sindacati: la società multietnica è il nostro futuro

Milano, 150 mila voci di solidarietà

«Sì alla sanatoria, sicurezza vuole dire anche legalità»

MILANO. Complice un cielo azzurro, anche se gelido, la manifestazione «per una città più sicura e solidale» organizzata dai sindacati aveva proprio un'aria di festa. Molta musica, molti colori, molti sorrisi. E anche gli slogan erano più improntati all'ironia che alla rabbia, anche sotto le finestre di Palazzo Marino dove «Chi non salta Albertini è» gridavano in coro, e allegri, gli studenti.

Gabriele Albertini, sindaco di Milano, è stato sicuramente il personaggio più impopolare nella manifestazione di ieri. Per la sua assenza e per le dichiarazioni che l'hanno accompagnata, compresa la singolare proposta di «contratti d'area» intesa non come zona geografica ma come provenienza etnica. In sintesi, per gli immigrati, salari ridotti e nessuna garanzia. Proposta respinta al mittente come «indegna e razzista» o ancora più semplicemente come «cazzata allo stato puro» (parola di Larizza, segretario Uil).

Per un sindaco che si è preso i fischi, ci sono stati invece tanti amministratori che han ricevuto applausi: i sindaci di tanti comuni dell'hinterland milanese, il presidente della provincia di Milano, gli amministratori di città del nord e del sud, da Bergamo a Cosenza. Erano in testa al corteo con i loro gonfaloni, assieme ai segretari di Cgil Cisl e Uil (Sergio Cofferati, Sergio D'Antoni e Pietro Larizza che hanno svolto i comizi finali), assieme al ministro della solidarietà sociale Livia Turco, ai segretari dei Ds, Walter Veltroni, di Rifondazione, Fausto Bertinotti, e dei Verdi, Luigi Manconi.

Ma più ancora dei politici di professione è stata la gente comune protagonista della giornata. Italiani e immigrati. I pensionati emiliani accanto ai giovani ghanesi con le bandiere della Cgil di Napoli, i liceali milanesi e i muratori magrebini, chi deve far la fila per il permesso di soggiorno e chi deve controllare la regolarità di quelle richieste: nutritissima era infatti la rappresentanza del Siulp, il sindacato di polizia.

Gente comune che accetta di vivere in una società multietnica, che vede nello «straniero» non un nemico da respingere ma una persona da accogliere con solidarietà. Diversa sicuramente da quella che aveva portato in piazza il Polo un mese fa.

Diversa, ma non minoritaria. Le cifre, in manifestazioni come questa, sono ballerine. Anche perchè nessuno sfila a ranghi compatti: clima troppo festoso per ubbidire all'indicazione di un tempo che fu («serrate i cordoni»). Così, in mancanza di una cifra «ufficiale» dalla Questura, si va dai 150 mila partecipanti dichiarati dagli organizzatori ai «circa cinquantamila» di qualche osservatore esperto. Tanti, comunque, tenendo anche conto che una buona parte della Milano sicuramente antirazzista e solidale con gli immigrati, quella dei centri sociali, ieri non c'era poichè considera troppo moderati gli slogan sindacali (ed è la Milano che tre settimane fa ha portato in piazza più di ventimila persone).

Prima del corteo, Cofferati D'Antoni e Larizza, sono andati a far visita ad un'altra Milano ancora, o meglio al suo massimo rappresentante, il cardinale Carlo Maria Martini. Che sempre ha fatto sentire la sua voce in difesa dell'accoglienza e che anche ieri si è augurato l'unità di tutte le forze istituzionali «per trovare i giusti punti di equilibrio tra solidarietà e sicurezza. In ogni modo - ha detto - bisogna evitare le soluzioni estremistiche che nascono le emozioni prevalgono sulla razionalità».

Il cardinale Martini «Cercare un equilibrio ed evitare che prevalga l'estremismo» Un immigrato cileno «Paragonarci ai delinquenti vuol dire aggiungere offesa a offesa»

Parole che hanno ritrovato la loro eco sul palco. Larizza: «Guai a noi se il bisogno di sicurezza diventasse alternativo ai diritti e alla solidarietà. Sicurezza vuol dire legalità, leggi uguali per tutti. Chiediamo il rispetto dei diritti del lavoro, senza alcuna distinzione, e dobbiamo lottare contro i tanti sfruttatori italiani, autentici fuorilegge, che usano gli stranieri clandestini come carne da macello». D'Antoni: «La sanatoria è l'unica via civile per un paese civile che voglia davvero affrontare i problemi dell'immigrazione. Un paese degno di questo nome applica regole uguali per tutti, senza distinzione di razza e colore». Cofferati: «Regole, trasparenza, diritti rispettati sono le basi stesse della legalità. Noi ci batteremo perchè i diritti valgano per tutti, legalità e sicurezza non possono essere scisse dalla solidarietà. E'un atteggiamento sbagliato e razzista quello che porta all'equazione 'più immigrazione uguale più criminalità'. La società multietnica è il nostro futuro».

Mentre si svolgono i comizi, a finco del palco un artista cileno (alla faccia di Albertini e della sua campagna «antigraffiti») dipinge un murales: un lavavetri è circondato da filo spinato, ma una mano bianca e una nera si stringono e nasce la solidarietà. Lui dipinge e sul palco prende la parola un rappresentante delle comunità straniere. Sue le parole più chiare: «Quando si paragonano gli immigrati ai delinquenti si aggiunge offesa a offesa. Perchè è già un'offesa dover lasciare la propria terra, la propria famiglia. E poi si viene qui, alla ricerca di un lavoro e di una vita degna, e si viene chiamati criminali. Criminali sono quelli che ci sfruttano, che non rispettano le leggi. La delinquenza non ha colore e siamo noi, immigrati, a desiderare per primi città più libere e sicure».

Susanna Marzolla

Il segretario della Cisl Sergio D'Antoni stringe la mano a Franca Rame davanti al Castello Sforzesco

Il ministro della Solidarietà Sociale Livia Turco parla con un immigrato A destra un momento del corteo di Milano

PERSONAGGI

LA KERMESSE MULTIETNICA

Un corteo che unisce anche i vip

Messaggio di Taribo West, Franca Rame in prima fila

MILANO QUANDO Mohamed, che arriva da Marrakech, sfila con quel cartello davanti agli striscioni blu del sindacato di polizia Siulp, più di uno tra gli agenti in borghese sorride e annuisce. E sorride anche Mohamed, che a pennarello ha scritto la sua sfida anche ai poliziotti che adesso non gli fanno paura: «Come si fa a rispettare le regole, se poi ti trattano da sospettato o pericoloso?».

Di presunti sospetti come lui, ce ne sono tanti in questo corteo. Arrivano dal Senegal, dal Marocco, dalla Tunisia, dietro agli striscioni dei lavoratori filippini o degli immigrati in trasferta dalla Campania. E poi dietro alle bandiere del sindacato, dei partiti della sinistra, dei senza bandiera che per una volta sono qui, a sfidare il freddo e questo sole che sembra una presa in giro.

«Questo è un corteo meticcio...», si sgolano dal palco in Largo Cairoli, mentre la piazza si riempie di gente di tutti i colori venuta con 250 pullman, sette treni straordinari e pure due charter speciali dalla Sicilia. Fianco a fianco sfilano la senegalese con il vestito del suo Paese, una pipa in bocca e il cartello che dice «Anca mi sun milanes» e l'étoile della Scala Carla Fracci, tutta in bianco al braccio del marito. La Fracci annuncia che in corteo voleva venire pure il maestro Muti, poi guarda questa Milano: «Una buona occasione per vedere una città unita. Peccato per il sindaco Albertini...».

Dal palco fanno l'elenco di quelli che non ci sono, ma hanno dato la loro adesione. Dal calciatore nigeriano dell'Inter Taribo West che manda un messaggio - «So di essere un privilegiato, non dimentico le mie origini», scrive - a Milva, da Ottavia Piccolo a Moni Ovadia. E poi la Gialappa's, Dario Fo, Aldo, Giovanni e Giacomo. E Franca Rame, che invece è nelle prime file.

«Questa è la Milano che mi piace... la Milano ancora con il cuore in mano e non solo le mani in tasca a contare i soldi», dice dietro agli occhiali di sole. Promuove, anche se in extremis, il governo per la sanatoria per i 250 mila immigrati, ma poi chiede aiuti per quelli chiusi nel ghetto di via Corelli. «Servono coperte, medicinali, basta poco a volte...», spiega l'attrice mentre appena più indietro, un Giulio che è a Milano da mezza vita si ricorda di quando sfollò qui dal Polesine.

«Mi diedero da mangiare, un cappotto più grande di me e tanto calore. E adesso? Che Milano è questa che vuole chiudere le porte agli immigrati?», chiede con la ragione della retorica. «Che poi anche Einstein e Cristoforo Colombo, se vogliamo, erano emigranti...», azzarda il paragone il cileno Eduardo Carrasco che su un grande pannello bianco dipinge la città che vorrebbe. A sinistra, a colori scuri, mette il lavavetri, il filo spinato, i manganelli. Dall'altra parte ci sono i colori chiari di questo corteo e le bandiere.

«Me lo fa un autografo?», chiedono a Claudio Bisio che porta per mano la figlia piccola Alice. Lui firma, e guarda la sua bambina: «Sono qui anche per lei, per il suo futuro... Per questa città che fa schifo e non crea occasioni di integrazione. Non so se questa è una risposta alla manifestazione del Polo, quella per la sicurezza. Questa è un'altra Milano, la città delle occasioni da non perdere».

Tutti quelli che la riconoscono gli danno un volantino. «No, quel giornale non lo prendo, 30 anni fa mi avete sprangato alla Casa dello Studente. Io ero di Avanguardia Operaia», ride. E quello: «Hai visto? C'è anche Cusani...». Replica, Bisio: «Ecco, mi hanno sprangato anche i suoi amici, un po' prima di voi, in piazza Fontana».

Sergio Cusani alla sua terza vita, dopo i cortei con il Movimento Studentesco nel '68, dopo l'alta finanza, dopo il carcere e Tangentopoli si ripresenta in jeans, giubbotto e coppola. Parla della legge per il reinserimento dei detenuti che si farà presto, parla di quel 50% di extracomunitari che affollano le carceri e delle parole d'ordine che a lui non piacciono: «Altro che tolleranza zero... Intolleranza zero, bisognerebbe dire».

Dietro ai gonfaloni dei Comuni c'è anche il sindaco di Vittoria, quello della strage. «Abbiamo ricevuto molta solidarietà. Noi portiamo la nostra, per una società senza barriere», dice Francesco Aiello e stringe mani a tutti, appena impacciato dalla fascia tricolore, mentre a fianco gli passano tre ex giornalisti Rai passati alla politica, Alberto La Volpe, Lucio Manisco e Sandro Curzi.

In mezzo al corteo ci sono Ugo Intini, i pensionati del sindacato, le bande musicali, quelli del Leoncavallo che sparano rap con gli altoparlanti dal camion blu, una senegalese che abbraccia Veltroni e gli dice «grazie, fratello» e un marocchino, che si sgola davanti alle telecamere: «Sono un muratore, non siamo tutti spacciatori».

Gli homeless vendono il loro giornale, «Scarp de tennis». Gli extracomunitari diffondono migliaia di copie di «Terre di mezzo». E a ricordare che oggi è un giorno speciale, c'è il cartello che porta al collo un maghrebino con la kefia: «Basta buonismo-paternalismo. Non vogliamo assistenzialismo, ma parità di diritti e di trattamento».

Fabio Poletti

«Saneremo il loro cervello»

Bossi annuncia un contro-corteo «Con i parenti saranno tre milioni»

VENEZIA. Una grande manifestazione contro la sanatoria, il 14 marzo, in un luogo da definire, ma con «milioni di persone». Umberto Bossi dà l'annuncio ufficiale a Venezia, davanti al cosiddetto Governo Padano, e ammonisce: «Gli saniamo noi il cranio a questi matti che pretendono di sanare». Altro che 250 mila, sostiene il "senatur", «con i parenti si arriva a tre milioni minimo minimo. E se si ammettono anche i cugini è una catena aperta. C'è poi da dire che i musulmani possono avere 4 mogli - ha aggiunto - e dove le mettiamo le suocere?».

«La gente vuole garanzie - dice ancora il leader del Carroccio -. Noi dobbiamo per forza quindi fare una grande manifestazione: così il popolo detta le regole e comunque, gli ammonimenti necessari alla classe politica che pare non abbia regole. O che, quando si dà delle regole, se le rimangia dopo solo 12 ore».

Per Bossi, che invoca una legge europea sull'immigrazione, «posti di lavoro per gli immigrati non ce ne sono. L'immigrazione nasce dalla volontà di venti matti che stanno in America e che, con il WTO (l'organizzazione mondiale del commercio, ndr) e la globalizzazione, pretendono di tenere in mano l'economia del mondo. Il progetto portato avanti dal Fondo monetario internazionale, guidato da venti-trenta famiglie, presuppone le monoculture nei paesi in via di sviluppo. Il problema non sono gli immigrati, che potremmo chiamare "fratelli immigrati", il problema è che devono andare a casa loro o distruggeranno i nostri popoli e i loro, in questa "poltiglia" che gli Stati Uniti stanno cercando di creare».

Bossi non risparmia critiche alla Francia: «Non dimenticheremo mai quello che ha fatto alla Padania, impedendo la sua nascita, quando si oppose all'avvio di una Europa a due velocità. I francesi erano d'accordo con i mandolinisti romani, perchè l'Ulivo è filo-francese e adesso i francesi, a cui stiamo svendendo società di trasporto pubblico e di servizi in mano locale e l'industria alimentare, stanno incassando i crediti per l'entrata dell'Italia unita nell'Unione monetaria». [Ansa]

Il leader della Lega Bossi

Il Papa

«Una scuola aperta a tutti»

CITTA' DEL VATICANO. Una scuola che sappia formare e accogliere anche gli immigrati e che lavori in collaborazione con tutte le strutture esistenti sul territorio. C'è stato solo un accenno del Papa, ieri, alla questione della parità scolastica, nel discorso che ha rivolto a 8 mila studenti delle scuole medie romane, ricevuti in una festosa udienza nell'aula «Paolo VI», in Vaticano. Né cartelli, né alcun cenno di contestazione tra gli studenti, come avrebbero potuto far ipotizzare le polemiche dei giorni scorsi su questa udienza.

«Compito della scuola - ha spiegato il Papa - è di sviluppare negli alunni una conoscenza appropriata del mondo, della cultura e dei linguaggi e nello stesso tempo di aiutarli a ricercare la verità con animo aperto, per formarsi una personalità libera e responsabile».

[Ansa]

baldini & C. s.r.l.
AZIENDE-IMMOBILI-CONSULENZE
Via Massena, 53 Torino
tel. 011-596.771/591.593-fax 011-505.403
e-mail: forbal@tin.it

CENTRALISSIMA LIBRERIA
MQ. 230 - 7 VETRINE ANGOLARI
PARTICOLARE SPECIALIZZAZIONE
OTTIMO FATTURATO
CEDO CON MURI

LIBRERIA UNIVERSITARIA
(CON POSSIBILITÀ CASA EDITRICE)
FATTURATO DI SICURO INTERESSE
GESTIONE ULTRADECENNALE
TRATTO CESSIONE

ALTA ESTETICA FEMMINILE
CON ELITARIA CLIENTELA
VOLUME AFFARI DI SICURO INTERESSE
STRUTTURA TECNOLOGICA AVANZATA
CEDO O RICERCO SOCIO/A

PARRUCCHIERE PER SIGNORA
CENTRALISSIMA POSIZIONE
NEGOZIO MQ. 150 PIU' CANTINA MQ. 70
CEDESI OPPURE AFFITTASI
SOLO I MURI CON O SENZA BUONUSCITA

PALESTRA CON PISCINA
ATTREZZATURE NUOVE E COMPLETE
CONTRATTO AFFITTO [illegible] AL 2009
FATTURATO IN ASCESA
CEDESI ADEGUATAMENTE

RISTORANTE PIZZERIA
CON SPECIALITÀ PESCE
LOCALE A NORMA
OTTIMO INCASSO - AFFITTO 1996
RICHIESTA LIT. 750.000.000

PASTIFICIO GASTRONOMIA
ZONA COLLINA TORINESE
CON APPARTAMENTO IN AFFITTO
IL TUTTO IN PALAZZINA INDIPENDENTE
BUON GIRO - CEDO LIT. 900.000.000

MACELLERIA BOVINA CEDESI
GRANDE NEGOZIO ANGOLARE
IN CENTRO COMMERCIALE
OTTIMO GIRO D'AFFARI
OPPORTUNITÀ UNICA

CENTRALISSIMO NEGOZIO
PIANO STRADA MQ. 200 CIRCA 3 VETRINE
PIANO INTERRATO MQ. 200 CIRCA
ZONA UFFICI E SERVIZI MQ. 55 CIRCA
AFFITTO LIT. 10.000.000 AL MESE

GENOVA IN ZONA TRANQUILLA
CERCO IN ACQUISTO
VILLETTA O APPARTAMENTO
MQ. 180/200 CON BOX 2 AUTO
TRATTIAMO PER CONTO NOSTRO CLIENTE

Nella città santa di Qom, la vittima è il fratello del leader spirituale Khamenei. Un tedesco assassinato in strada

Iran, i picchiatori in moschea

In fin di vita un consigliere del Presidente

TEHERAN. Un centinaio di estremisti islamici hanno ridotto in fin di vita, con spranghe e bastoni, Hadi Khamenei, 51 anni, consigliere stampa del presidente iraniano Mohammad Khatami, mentre teneva un sermone in una moschea della città santa sciita di Qom. E proprio nei pressi di Qom, ieri, è stato ucciso il tedesco Heinrich Lembert Heimes, rappresentante della Deutsche Bank. Un delitto comune, pare, e non politico.

Secondo l'agenzia di stampa iraniana Irna, l'uomo viaggiava su un'auto dell'ambasciata tedesca in compagnia dell'addetto militare e della moglie. L'auto è stata fermata da uno sconosciuto inseguito dalla polizia, che ha preso in ostaggio l'uomo che era alla guida, ha cercato di scappare, poi l'ha ucciso. A sua volta, il killer è stato freddato in una sparatoria con la polizia, nella quale ha perso la vita anche un agente.

La brutale aggressione ad Hadi Khamenei è avvenuta invece giovedì, giorno dei festeggiamenti per il ventennale della Rivoluzione che portò al potere l'ayatollah Khomeini, ma la notizia è stata data soltanto ieri dal quotidiano rifornista di Teheran «Jahan'e Islam», di cui lo stesso Khamenei è editore. Hadi è il fratello di Ali Khamenei, leader spirituale dell'Iran, dal quale lo dividono le idee politiche: l'uno infatti è di vedute liberali, l'altro è un esponente di spicco dell'opposizione tradizionalista e conservatrice. Hadi era stato invitato dall'Unione degli studenti universitari, sostenitrice delle riforme di Khatami, per pronunciare un discorso nel dodicesimo anniversario dell'attetato commesso dai Mujaheddin Khalq («combattenti del popolo»), il principale gruppo armato di opposizione, proprio contro il fratello ayatollah, che lo ha lasciato paralizzato.

Gli estremisti, al grido di «Morte a Khatami», hanno strappato una foto del presidente e mandato in frantumi le finestre della moschea dove si teneva la celebrazione. E la polizia, ha sottolineato il quotidiano di Teheran, non è intervenuta. Gli aggressori sono legati allo stesso gruppo conservatore, manovrato dai servizi segreti, considerato responsabile della recente serie di omicidi di dissidenti e intellettuali moderati: lo ha detto uno dei collaboratori del presidente riformista, Ali Akbar Mohateshemi, in un lungo editoriale pubblicato su «Jahan'e Islam». «Il nostro popolo che pensa alla libertà - ha scritto - non deve restare inerte e consentire che continuino simili azioni da parte del Ministero dei Servizi Segretti». Gli estremisti conservatori, ha poi aggiunto, tentano di soffocare il nuovo clima di «libertà e indipendenza» per imporre violenza e dittatura. «Come pipistrelli vampiri siedono in ogni angolo per attaccare e insultare la gioventù rivoluzionaria», ha concluso. E gli aggressori di Hadi Khamenei sono «falsi sostenitori dell'Islam, che hanno infangato l'immagine della rivoluzione e dell'Islam con le loro azioni orribili e illegali. La loro tracotanza è giunta a punto che nessuno nel Paese può più sentirsi al sicuro».

La settimana scorsa, si è appreso sempre ieri, un altro religioso moderato, l'ayatollah Medi Karubi, era stato picchiato in una moschea di Teheran. Le indagini sulla serie di aggressioni iniziate lo scorso novembre hanno messo in luce il coinvolgimento di alcuni funzionari del Ministero dei Servizi Segreti. E il ministro, politicamente vicino a Khatami, si è dimesso.

In questo clima di lotta tra la coalizione del presidente moderato e l'opposizione conservatrice, le guide della preghiera collettiva del venerdì nelle maggiori città iraniane hanno ribadito l'irrevocabilità della condanna a morte in contumacia decretata dieci anni fa dal'ayatollah Khomeini contro lo scrittore Salman Rushdie. Nel settembre scorso il governo di Teheran se ne era dissociato pubblicamente, con un accordo copn il ministro degli esteri britannico. Ma il parlamento iraniano, controllato dall'ala tradizionalista del regime, ha sempre ribadito che «la sentenza contro l'apostata è la morte». E ieri uno gigantesco striscione esposto durante la preghiera all'università di Teheran confermava: «Non ci sono dubbi che la condanna debba essere eseguita e lo sarà». [e. st.]

FONTI SAUDITE

«Lockerbie, accordo Londra-Tripoli»

RIAD. L'ambasciatore dell'Arabia saudita a Washington, principe Bandar Ben Soltan, ha confermato le ultime notizie annunciate a Pretoria circa il raggiungimento di una soluzione alla controversia sul luogo di detenzione dei due libici accusati di coinvolgimento nell'attentato di Lockerbie. Il principe Bandar, autore di una mediazione presso la Libia, per conto delle Nazioni Unite ha detto di «confermare quanto hanno detto gli amici in Sud Africa circa il raggiungimento di risultati positivi nel caso Lockerbie». Ieri un quotidiano saudita aveva scritto, citando fonti Onu, che dettagli di un accordo elaborato dai mediatori hanno convinto la Gran Bretagna a «concedere privilegi speciali in prigione ai due sospetti qualora vengano condannati». La Libia vuole avere per iscritto dal segretario generale dell'Onu Kofi Annan tutti i dettagli e le garanzie per il trattamento dei due presunti autori dell'attentato di Lockerbie prima di ordinarne la consegna: lo hanno detto oggi fonti diplomatiche all'Onu. Il messaggio è giunto ad Annan attraverso il vice-ambasciatore saudita a Washington, che ha incontrato il segretario al Palazzo di vetro. «Non vi aspettate nulla in tempi brevi», ha detto una fonte qualificata. [Ansa-Agi]

Iraq

Un altro raid Tre uccisi

NEW YORK. Tre civili morti e molti feriti sono, secondo Baghdad, il bilancio di un nuovo attacco aereo anglo-americano, condotto ieri contro due postazioni delle difese antiaeree irachene nel Sud del Paese: una nalla penisola di Fao, nella provincia di Bassora, l'altra a Talil, 270 chilometri a Sud-Est di Baghdad. Un portavoce militare irachano ha accusato gli americani di aver violato lo spazio aereo interno con quattordici squadriglie appoggiate da un aereo radar, partite dall'Arabia Saudita e dal Kuwait. Le bombe sarebbero state sganciate anche su un'imbarcazione da pesca a Fao e su altri obiettivi civili della costa meridionale, ferendo diverse persone, fra cui una donna. Le forze armate statunitensi si sono rifiutate di rispondere alle accuse di Baghdad, limitandosi a comunicare che nessuno dei loro aerei è stato colpito.

Per trovare una via di uscita alla sempre più logorante crisi con l'Iraq, il Consiglio di Sicurezza dell'Onu ha nominato, venerdì sera, le tre commissioni di esperti che dovranno rivedere i rapporti con Baghdad, avanzando proposte in tema di disarmo, situazione umanitaria e sorte dei prigionieri kuwaitiani. Tra gli esperti di armi c'è anche un italiano, Giampiero Perrone. Escluso invece Richard Butler, il discusso capo degli ispettori, che Baghdad ha sempre considerato una spia della Cia.

I suggerimenti degli esperti, che dovranno essere formulati entro il 15 aprile a un Consiglio di Sicurezza fortemente diviso sulla questione irachena, avranno soltanto un carattere consultivo. [e. st.]

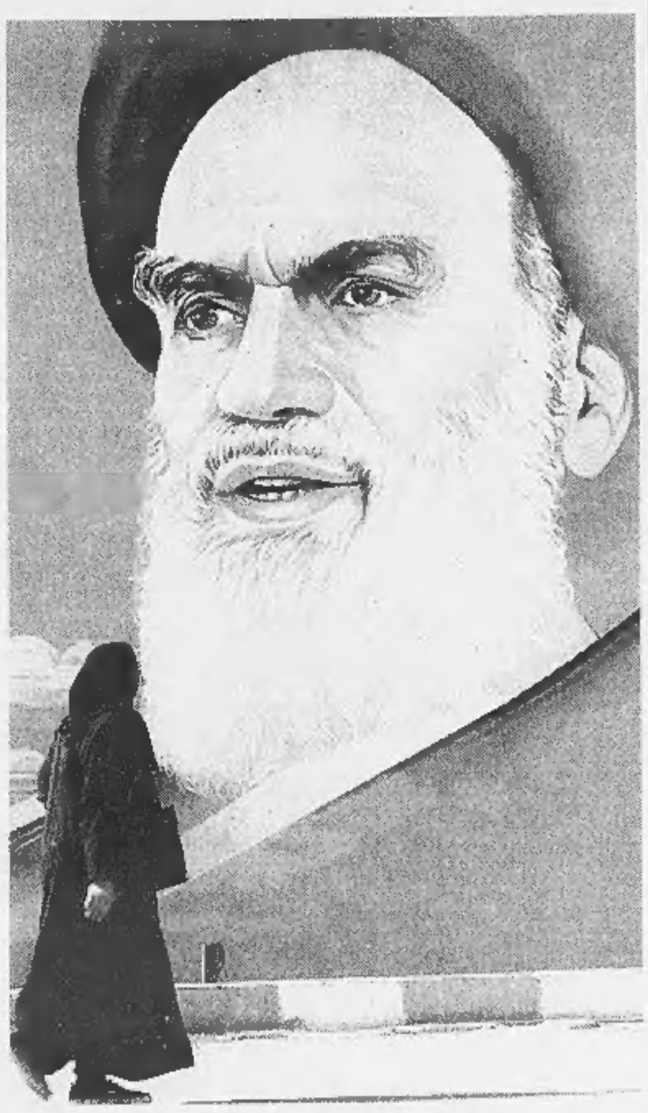

Una gigantografia dell'ayatollah Khomeini in una via di Teheran

I Taleban «scaricano» il terrorista delle bombe di Nairobi e Dar es Salaam dopo la minaccia di un nuovo attacco americano

«Bin Laden non abita più qui»

Fuga segreta dall'Afghanistan, sarebbe a Baghdad

Il miliardario-terrorista Osama Bin Laden e l'attentato di agosto all'ambasciata Usa a Nairobi

Washington: non sappiamo dove sia, ma comunque non è nel posto in cui dovrebbe essere: in galera Ancora minacce di attentati ad ambasciate occidentali

IL CAIRO
NOSTRO SERVIZIO

Il miliardario d'origine saudita Osama Bin Laden, ricercato per gli attentati dell'agosto scorso contro le ambasciate Usa in Kenya e Tanzania, è scomparso. I suoi protettori, i Taleban al potere a Kabul, assicurano che egli non si trova più nel suo rifugio nell'Afghanistan Sud-orientale. La primula rossa dell'integralismo islamico potrebbe trovarsi adesso in Iraq: lo affermano fonti egiziane e pakistane, secondo le quali Saddam Hussein avrebbe offerto asilo al terrorista-businessman braccato dagli Usa e recentemente «scaricato» dai Taleban.

Sulla fuga di Bin Laden dall'Afghanistan non vi sono più dubbi. «Ha lasciato la sua base due giorni fa, e non sappiamo dove si trovi», si è limitato a dire a Kabul Muhammad Omar, il leader islamico di Kabul, facendo finta di cadere dalle nuvole. Secondo i servizi segreti pakistani, è stato visto ieri alla frontiera con l'Iran. In realtà la «scomparsa» di quest'ospite, che per oltre un decennio fu il sostenitore finanziario dei Mujahiddin afghani all'epoca della guerra di liberazione contro i russi, è il frutto di un accordo segreto tra gli Stati Uniti e il regime islamico di Kabul.

La minaccia di colpire il nuovo l'Afghanistan, come nell'agosto scorso, ha indotto gli ex studenti di teologia a voltare le spalle a Bin Laden. Negli ultimi giorni si era infatti parlato di un imminente attacco missilistico americano contro le basi dei Taleban dopo che le trattative per consegnare il miliardario si erano arenate. Il Dipartimento di Stato aveva considerato insufficienti le misure adottate dalle milizie islamiche contro di lui, misure che consistevano nella limitazione di tutte le attività' di Bin Laden sul suolo afghano. Il primo atto fu la confisca del suo telefono satellitare e delle apparecchiature ricetrasmittenti con le quali comunicava con i suoi miliziani in Afghanistan e all'estero, infine l'imposizione di una scorta armata che limitava i suoi spostamenti. In pratica, era in gabbia.

Tutto questo non bastava però agli emissari americani in contatto con i Taleban che erano però disposti a lasciar cadere la richiesta di estradizione verso gli Stati Uniti in cambio dell'espulsione del miliardario, pena una nuova rappresaglia. Così il mullah Mohammed Omar, capo spirituale del movimento al quale il miliardario è legato da rapporti di parentela, è stato costretto a chiedere all'ingombrante ospite di sloggiare. E già giovedì scorso a Kabul si parlava della possibilità che Bin Laden lasciasse presto l'Afghanistan per un altro Paese «di sua spontanea volontà».

Fedeli al mito del Mujahid (il combattente per la guerra santa) invincibile, ora gli amici di Bin Laden rifiutano di credere all'ipotesi che egli sia stato espulso dalla stessa gente che egli aveva aiutato. «Sono sicuro che se ha lasciato veramente l'Afganistan lo ha fatto di sua spontanea volontà. Nessun esercito e gruppo armato, nessun altor Paese sono in grado di rapirlo o costringerlo ad andarsene. Ha con sé gente ben addestrata e che sa come difenderlo», ha commentato al Cairo il noto avvocato Muntassar el-Zayat, che patrocina numerosi integralisti processati in Egitto.

Il terrorista è ricercato dalla giustizia statunitense come mandante della strage nelle ambasciate americane a Nairobi e a Dar es Salaam, nelle quali morirono 224 persone e oltre mille rimasero ferite. «Dovunque si trovi - ha commentato ieri il portavoce del Consiglio per la sicurezza nazionale Usa, Crowley - non è dove dovrebbe essere: in prigione».

Gli attentati erano stati attribuiti al «Fronte islamico anti-occidentale e anti-ebraico» cui Ben Laden aveva dato vita un anno fa. Di questo gruppo fa parte la Jihad islamica egiziana. Proprio ieri una nuova formazione, il Fronte islamico armato, in una lettera alla quotidiano arabo Al-Hayat, edito Londra, ha minacciato di far saltare numerose ambasciate (anche americane) in Europa «in risposta all'arresto e alla persecuzione dei militanti islamici».

Ibrahim Refat

La prima volta di un Pontefice in un Paese ortodosso

Papa, a maggio in Romania su invito del Patriarca

BUCAREST
NOSTRO SERVIZIO

Sarà la prima volta di un Pontefice cattolico in un Paese ortodosso. Il «Felicissimo Padre Patriarca» Teoctist ha infine inviato a Giovanni Paolo II l'invito ufficiale a recarsi in Romania, dopo che il Santo Sinodo della Basilica Ortodossa gli ha dato via libera «tenendo in conto anche il desiderio espresso del Papa in una sua recente lettera personale». Il Vaticano ha fatto sapere che l'invito è stato accolto e che il viaggio del Papa in terra probabilmente all'inizio di maggio.

L'invito ha dei precedenti, già dal tempo della presidenza post-comunista di Iliescu fino a quello formulato, nel luglio dello scorso anno, dal premier Radu Vasile. Sempre bloccati dal mancato placet dell'autorità ecclesiastica, dichiaratamente ostile. La visita era definita «inopportuna» per i contrasti con la locale chiesa greco-cattolica, da nove anni in lotta per riottenere i luoghi di culto confiscati dai comunisti nel 1948 e attribuiti ai greco-ortodossi.

Con sentenze tribunalizie e alcuni colpi di mano che hanno rischiato lo scontro violento tra i fedeli delle due parti, i cattolici hanno finora recuperato circa cento chiese, specie nel Nord-Ovest del Paese dove l'etnia ungherese è molto diffusa e da sempre crea forti tensioni politiche nel Paese.

Abituata da oltre quarant'anni ad essere chiesa di Stato - nei calendari religiosi doveva figurare, a fianco di martiri e santi, anche la data di nascita di Ceausescu - la Patriarchia si è piegata, ancora una volta, alla ragione politica. Tanto più forte perché sono al governo i democratici-cristiani (sia pur ortodossi) alle prese con enormi difficoltà economiche e la minaccia latente di una nuova rivolta dei minatori. Decisione sofferta ma saggia, sconfitta dei radicali.

Alfredo Amellone

I religiosi scomunicano la giustizia civile del Paese: non ci rappresenta. Contromanifestazione degli studenti, rischio di scontri

Gerusalemme, i rabbini marciano contro Israele laica

Attesi più di 200 mila ultraortodossi per un assedio simbolico alla Corte Suprema

GERUSALEMME
NOSTRO SERVIZIO

Anche se l'ex rabbino capo sefardita Ovadia Yossef, col suo vestito d'oro e nero i suoi occhiali scuri è sempre stato un rumoroso difensore della sua parte contro lo Stato laico, nessuno avrebbe mai pensato che avrebbe dichiarato guerra aperta allo Stato d'Israele indicendo una manifestazione di piazza degli ultraortodossi contro la Corte Suprema. E' ciò, che simile ad un'apocalisse, avverrà oggi alle 3 del pomeriggio all'ingresso di Gerusalemme, in un assedio non tanto simbolico alla Corte Suprema stessa, con preghiera pubblica e shoffar, la tromba rituale fatta di corno d'ariete, con vestiti neri e i manti bianchi a strisce, con decine di migliaia di autobus, che secondo la valutazione dei loro leader dovrebbero portare nella capitale fino a 250 mila persone, donne comprese. Poco lontano e poco più tardi, i laici, con gli studenti in testa, hanno indetto una manifestazione contro gli estremisti religiosi. Nel mezzo, migliaia di poliziotti a cavallo, sulle camionette e a piedi, cercheranno di limitare i danni fisici di quello che è comunque uno scacco morale senza precedenti per lo Stato d'Israele in cui, secondo le idee dei padri fondatori e in particolare di David Ben Gurion la solidarietà derivante da millenni di oppressione avrebbe dovuto costituire un cemento sempiterno. Invece ci sono due popoli, quello religioso ultraortodosso (che pure conta solo circa il 10 per cento della popolazione su un 20 per cento di religiosi di varie sfumature) e quello laico, la cui reciproca totale insofferenza, la mutua denigrazione quotidiana, la rabbia, prima produssero l'assassinio di Rabin, e poi innumerevoli episodi di cui quello di oggi è il punto d'arrivo.

Il lied ideologico alla manifestazione lo ha dato martedì scorso il rabbino Yossef, quando ha detto che i giudici della Corte Suprema sono «malvagi, testardi e ribelli»; che sono la causa dei tormenti del mondo intero; che sono schiavi che invece ci governano»; che «qualunque bambino di 7 anni conosce la Bibbia meglio di loro». Insomma, il rabbino, seguito poi da un'impressionante schiera di leader religiosi compresi gli ex rabbini capi Mordechai Eliahu e Avraham Shapira e dai nazionalisti religiosi, compresi i coloni, ha scomunicato la giustizia civile dello Stato d'Israele, invocando di fatto uno Stato confessionale, improntato alla legge religiosa e non ai valori laici universali di rispetto dell'individuo che stanno alla base del corpo giudiziario israeliano. Esso è stato costruito secondo il modello inglese, con una Corte Suprema che ha sempre rappresentato per i cittadini un vero paradigma di giustizia e di equidistanza, e ad essa tutti, ebrei, palestinesi, drusi si sono rivolti con assoluta fiducia e sempre ottenendo un verdetto imparziale. I giudici hanno risposto stupefatti ma composti all'attacco terribile, e un coro infuriato di politici, giornalisti e accademici è saltato su in loro difesa. L'università ha indetto un giorno di sciopero. Anche il mondo laico è ormai esasperato dopo aver visto in questi anni i religiosi guadagnare sempre più posti nello Stato, più potere nel budget: i partiti religiosi della coalizione sono diventati ossessivi nel controbattere l'eguaglianza tra uomo e donna, la libertà di comportamento e di espressione, seguitano secondo la legge a non registrare matrimoni misti; rifiutano la sepoltura in terra non consacrata; fanno di tutto per impedire di viaggiare di sabato e di mangiare quel che si desidera. Negli ultraortodossi prevale un sentimento di frustrazione e addirittura di oppressione, come se abitassero in uno Stato straniero. Nelle strade del quartiere di Mea Shearim, dove si vive come nello shtetl polacco del Medioevo, è palpabile la sensazione di assedio da parte di un mondo che ritengono sfrenato e immorale: «Se vivessimo in America o in Francia, sarebbe logico» dicono «ma in uno Stato ebraico, la delusione è atroce». Per gli haredim è stato micidiale vedere di volta in volta l'Alta Corte legiferare l'apertura di sabato dei centri commerciali dei kibbutz o le loro strade ai veicoli; la decisione di immettere anche gli ebrei riformati nei servizi religiosi che forniscono a tutta la società i servizi, e amministrano la spesa. E' stato uno schiaffo che la Corte stabilisse che i giovani religiosi debbono fare il servizio militare; che non sia legittimo togliere il certificato di praticabilità religiosa a un albergo solo perché ha fatto nel salone l'albero di Natale; che non si possa impedire l'espulsione dal Paese di una donna solo perché mezza ebrea... Questa e infinite altre decisioni hanno fatto di Israele per gli ultraortodossi un Paese che non riconoscono più come il loro.

Flamma Nirenstein

Decide l'invio di 4000 soldati e una visita in Messico: ma i repubblicani temono la vendetta

Il nuovo Clinton riparte dal Kosovo

Il Presidente punta sulla politica estera per voltare pagina

NEW YORK
DAL NOSTRO SERVIZIO

Lo sforzo maggiore per Bill Clinton, ieri, è stato quello di non mostrarsi troppo contento della «assoluzione» ottenuta dal Senato. Il suo messaggio radiofonico del sabato mattina è una consuetudine, ma stavolta sembrava essere stato messo lì apposta da un segreto regista per consentire al Presidente di tornare subito al «business as usual» e lui ne ha approfittato immediatamente con due annunci. Il primo è stato l'impegno a mandare 4.000 soldati americani nel Kosovo, nella speranza che ciò possa sbloccare le trattative in corso a Rambouillet. «Ci sono dei seri ostacoli alla riuscita di quei colloqui - ha detto Clinton - ed è sempre più chiaro che il loro successo è legato allo spiegamento di una forza della Nato che dia alle due parti la fiducia necessaria a deporre le loro armi». Così, ecco la promessa dei 4.000 uomini, che comunque non è definitiva perché «la decisione sarà presa in stretta consultazione con il Congresso». Come dire: io voglio subito ricominciare a discutere con i repubblicani.

Il secondo annuncio ha riguardato il suo viaggio in Messico. Clinton parte oggi per il viaggio che dovette rimandare due settimane fa proprio a causa del processo contro di lui in corso al Senato. Con il Presidente messicano Ernesto Zedillo, Clinton parlerà principalmente di lotta al traffico di droga e la previsione è che verrà finalmente lanciato il piano (400 milioni di dollari destinati all'intercettazione dei corrieri) di cui Messico e Stati Uniti hanno discusso a lungo. La decisione di compiere questo viaggio immediatamente dopo la conclusione della vicenda Lewinsky è chiaramente - o comunque così è stata vista - un altro segnale della volontà di «mettersi alle spalle» ciò che è accaduto. E i repubblicani non hanno perso tempo ad accoglierlo. «Lui ha vinto. Vince sempre. Dimentichiamocene e andiamo avanti», ha detto sconsolato Bob Smith, un senatore del New Hampshire che ha cercato invano, nel corso del processo, di convincere i suoi colleghi a condannare Clinton. Non sarà facile, naturalmente, anche perché non è chiaro «che farà la Casa Bianca», come dice un altro senatore repubblicano, Craig Thomas del Wyoming, timoroso dei propositi di «vendetta» di Clinton rivelati l'altro giorno dal «New York Times». Secondo il giornale, che si basava su indiscrazioni raccolte proprio alla Casa Bianca, Clinton avrebbe in animo di concentrare i suoi sforzi, nella campagna elettorale del 2000, sui collegi di quei repubblicani che sono stati più «cattivi» con lui, per fagliela pagare elettoralmente. Poi, una volta che la cosa è diventata pubblica i suoi portavoce hanno smentito e il suo comportamento di ieri era chiaramente volto a tranquillizzare i suoi avversari. Ma la possibilità che quello «strascico velenoso» si verifichi non è certo scomparsa.

Il «popolo dei sondaggi» ha celebrato l'assoluzione di Clinton in linea con il sostegno che durante i lunghi mesi della bufera non aveva mai fatto mancare al Presidente. Il 64 per cento degli interpellati dalla Cbs si sono detti soddisfatti di come la cosa si è conclusa, anche se poi le risposte ad altre domande sono state un po' contraddittorie. Al quesito «Ci si può fidare di Clinton come Presidente?», i «sì» scendono al 58 per cento, e a quello «Può ancora essere un Presidente efficace?», saltano addirittura al 74 per cento. C'è anche un 61 per cento che ritiene che la vicenda non è del tutto conclusa e ciò è legato al fatto che il procuratore speciale Kenneth Starr aveva fatto sapere tempo fa di stare meditando l'incriminazione di Clinton comunque.

Non è chiaro se quelle intenzioni di Starr, fatte trapelare dai suoi uomini, fossero effettive o rappresentassero solo un modo di «influire» sui senatori che stavano per decidere. Ma ieri il principale accusatore di Clinton, quell'Henry Hyde che ha guidato la commissione Giustizia della Camera e poi ha svolto il ruolo di pubblico ministero al Senato, ha pubblicamente esortato Starr a porre fine alla sua indagine e a lasciare in pace Clinton. Per i repubblicani, voltare pagina vuol dire soprattutto mettere il freno ai loro ultrà. Se Kenneth Starr deciderà di insistere, tutto diventerà più difficile.

Franco Pantarelli

LE DUE SCONFITTE

Linda: ho ricevuto minacce

WASHINGTON. E' vero che se tornasse indietro rifarebbe tutto, ma è anche vero che per molto tempo ha temuto di essere uccisa. In un'intervista al «Today Show» della Nbc, Linda Tripp, la donna che registrò le confessioni della Lewinsky, ha accusato Monica di averle fatto arrivare minacce, presumibilmente provenienti da Clinton. Ha replicato il portavoce dei legali del Presidente, Jim Kennedy: «Accuse ridicole».

Paula: Bill si salva sempre

WASHINGTON. Paula Jones, che con la sua denuncia per molestie sessuali ha dato il via al Sexgate, si è detta delusa per il fatto che il Senato non abbia rimosso Clinton dal suo incarico. «Non sono felice, è certo», ha detto la donna alla Fox News. «Solo che me lo aspettavo perché riesce a sfuggire a tutto», ha aggiunto. Clinton e la Jones hanno trovato un accordo extragiudiziale: il presidente le ha versato 1,5 miliardi di lire.

Il capo dello Stato avrebbe intenzione di concentrare gli sforzi elettorali nei collegi degli avversari che sono stati più tenaci

I sondaggi ancora una volta sono con lui Ma è possibile che Starr sia ancora deciso a incriminarlo comunque

Sexgate, anno zero d'America

Ha cambiato il diritto, la morale, i media

ANALISI

IL DOPO SCANDALO

NEW YORK
DAL NOSTRO INVIATO

Alla fine non è cambiato nulla, nel frattempo è cambiato tutto. Tredici mesi con Monica hanno segnato le nostre vite in modo indelebile. Questa vicenda ha modificato e modificherà molte cose ma, ancor più, è stata lo specchio di un cambiamento già avvenuto in America e nel mondo: nel diritto, nella morale, nel costume e nell'informazione. Niente (o quasi) è o sarà mai più come prima.

Un nuovo diritto. Il voto finale al Senato ristabilisce i confini tra politica e giustizia e invita a rimettere le cose a posto, nell'uno e nell'altro campo, per evitare indebite sovrapposizioni. L'una e l'altra ne escono male e chiedono riforme o, semplicemente, ricambi. La carica presidenziale risulta indebolita, non in sè, ma per come l'ha rappresentata Clinton. Analogamente, il Congresso è sminuito, ma dal cattivo uso dei loro poteri fatto dai rappresentanti popolari.

L'America è sembrata più vicina al parlamentarismo, ma ci si è accostata in maniera pasticciona e strumentale. D'altro canto la giustizia si è vista rappresentare da un organo al di sotto di ogni sospetto. In scadenza nel giugno prossimo, l'Independent Counsel non verrà rinnovato e nessuno ne sentirà la mancanza. E' servito, soprattutto, a dimostrare che il controllo di un potere sull'altro, se esercitato per scopi di parte, non garantisce la democrazia, ma il caos.

Una nuova morale. Come finalmente hanno capito anche i più affezionati spacciatori di clichè, l'America puritana è morta o sepolta in qualche remota plaga dello Utah. Ha scritto giustamente «Newsweek» che quanto accaduto sancisce la vittoria degli Anni Sessanta sugli Anni Cinquanta e delle madri indulgenti sui padri inflessibili. Il trionfo delle zie pragmatiche e di buonsenso, ancor più. Quelle con il proverbio sempre pronto («Chi lascia la via vecchia per la nuova sa quel che perde, ma non quel che trova»; «Squadra che vince non si cambia» e «Lontano dagli occhi, lontano dal cuore»). Tolleranza zero è un concetto che abita nella mente del sindaco di New York, Rudy Giuliani; il resto del Paese esprime un voto più alto (purché non ci sia di mezzo Tyson o un presunto assassino nero del Texas).

Adesso bisognerà cercare di accomodare questa morale da ritrovati Anni Sessanta con il diritto: evitare un diluvio di false testimonianze sotto giuramento e di controricorsi per violazione della privacy da parte di tutti gli accusati di molestie sessuali.

E bisognerà spiegare meglio la situazione ai più piccoli. Sempre «Newsweek» ha riportato i casi di un bambino del New Jersey di anni sette che, dai sedili posteriori, ha invocato l'impeachment della sorella per spergiuro e quello di un adolescente di Philadelphia che, vistosi smascherato una bugia dal padre, gli ha detto: «Mi sono comportato in modo presidenziale».

Nuovi media. L'informazione è cambiata, l'informazione è universale, l'informazione è ridicola. Tredici mesi per accorgersene, il futuro per correggersi. Finalmente chiunque ha potuto capire la smisurata potenza di Internet: il rapporto Starr in diretta mondiale su tutti gli schermi. Magari si poteva scegliere un'occasione migliore (a parte la sfilata di Victoria's Secret) per dimostrarlo e si poteva risparmiare la gogna telematica a un presidente, ma il risultato è stato comunque impressionante. E via Internet sono arrivate tutte le principali svolte del caso: il sito di Matt Drudge che li rivela; la rivista cibernetica «Salon» che smaschera l'adultero Hyde, capo della commissione d'inchiesta; quella chiamata «Roll Call» che fa altrettanto con il neo-speaker repubblicano Livingstone. Tutti hanno acquisito familiarità con un universo mediatico fino a poco tempo fa sotterraneo, ma anche scoperto che basta aprirsi una buca a forma di sito, divulgare notizie, vere o false, e qualche cosa accadrà. Perché, oltre alle verità, Drudge e tele-soci hanno diffuso anche una bella dose di porcherie, come la storia del figlio nero di Clinton, smentita dal test del Dna.

Il fatto che un pettegolezzo sia diventato la notizia dell'anno ha trasformato poi ogni pettegolezzo in notizia del giorno, in una rincorsa nella quale la stampa politica e la tv hanno surclassato i tabloid. Paradossalmente sono loro i più felici che la storia sia finita, perché erano caduti in crisi di identità e, sugli scaffali, non riuscivano a distinguersi dagli altri giornali. Amanti d'annata e macchie dannate sono apparse sulle prime pagine di tutti i quotidiani, indifferentemente, accanto a editoriali che mostravano lo scollamento tra il Paese reale e quello di carta. Il Paese virtuale diffondeva; quello di carta si offendeva; quello reale, lavorava.

Adesso, si ricomincia tutti quanti: Clinton a fare il presidente, i deputati a fare le leggi, i giornalisti a divulgare le notizie, i bambini a fare i bambini. Per tutti, questi tredici mesi hanno segnato una rivoluzione, in senso astronomico: si è fatto un giro e si è tornati al punto di partenza, dopo aver visto la faccia oscura dell'universo. Il senso dell'orbita futura dipenderà anche dalla capacità di tenerne conto.

Gabriele Romagnoli

Politica e giustizia ne escono male Il controllo tra i poteri può portare anche al caos

LOUISIANA

Dopo 194 anni la sodomia è legale

WASHINGTON. Per la prima volta da quasi due secoli, da ieri in Louisiana si può praticare legalmente il sesso orale ed anale. Una corte d'appello statale ha cancellato una legge che risaliva al 1805, secondo la quale il sesso «contro natura» poteva essere punito con una condanna fino a cinque anni di reclusione. Con un voto all'unanimità, la corte ha affermato che la legge viola il diritto alla privacy tra adulti consenzienti. La decisione è stata accolta con favore dai gruppi per i diritti degli omosessuali, per i quali la fine della legge è un fatto positivo anche per gli eterosessuali. Fu una sentenza della Corte Suprema degli Stati Uniti emessa nel 1986 ad aprire la strada ai giudici dei singoli Stati. E gli attivisti dei gruppi omosessuali l'hanno utilizzata per combattere le leggi statali che puniscono la sodomia. La Louisiana era uno dei dodici Stati degli Stati Uniti che bandiscono i rapporti anali ed orali. In altri sei Stati questo tipo di rapporto è illegale solo tra persone dello stesso sesso.

(Ansa)

I serbi: avrete un Vietnam europeo

E intanto coi rivali vuotano le cantine di Rambouillet

PARIGI
DAL NOSTRO CORRISPONDENTE

I serbi promettono all'America un «Vietnam europeo», da Mosca Primakov ammonisce Madeleine Albright «il Kosovo sarà peggio che 20 Iraq», la diplomazia francese tempera ancor più i già cautissimi pronostici favorevoli nella speranza - ma non è certezza - che malgrado lo stallo Rambouillet non defunga oggi pomeriggio bensì riceva in extremis dai 6 una proroga, Javier Solana definisce «très très très très difficile» (un quadruplo superlativo!) la situazione intensificando i preparativi militari Nato, e nella provincia serbo-albanese il terrorismo spande altro sangue.

Dopo 8 giorni tesi come un arco, la Conferenza cui il mondo chiedeva la pace annaspa senza osare dirlo. Ma la notizia del giorno occorre cercarla altrove che in un angoscioso toto-pace. La troviamo, semmai, nell'inattesa «marcia su Rambouillet» kosovara. La delegazione albanese alle trattative contava ieri 16 membri effettivi e 25 mila in panchina. Venuti da mezz'Europa con i loro slogan filo-Uck, striscioni anti-Milosevic e... vessilli americani. Di che sollevare il morale al depresso mediatore Usa Christopher Hill affacciatosi un attimo - perplesso - dai finestroni. Ma non erano per lui. «Serbi fascisti» e «Forza Albright» scandiva la folla. Perché il ministro degli Esteri Usa, appartatosi a tarda sera proprio con Hill in un tête-à-tête sul processo negoziale, vuole galvanizzare Rambouillet ottenendo significativi progressi o - in alternativa - liquidarla.

La vedremo sbarcare verso le 10 nella dimora presidenziale. E i 13 serbi non trascorrono una matinée tranquilla. Come Londra, Washington attribuisce loro la responsabilità principale del blocco. E vorrebbe terrorizzarli e dovere prospettando il programma Saddam in chiave serba. E' il vecchio metodo Holbrooke: ruvido, piratesco ma quantomai efficace. Nacque giocando a Dayton (Ohio) lo storico accordo sulla Bosnia) ma ormai Washington l'impiega fuori casa benché il Quai d'Orsay storca il naso.

Ma bisognerà vedersela con i Sei, anzi i Quindici. Su iniziativa tedesca, Parigi riunisce oggi in sessione plenaria gli europartner Ue. Seguirà, nel pomeriggio, il fatidico meeting a 6 (Washington-Londra-Parigi-Roma-Bonn-Mosca). Il Gruppo di contatto ha da pronunciarsi sul prosieguo dei colloqui. Il principio iniziale vincolava la settimana bis a «evoluzioni sostanziali». Ma è un'atmosfera discount quella che pervade Rambouillet: impalpabili aperture basterebbero quindi a garantire la Fase Due. Sempre che gli Usa non eccepiscano.

Robin Cook, il ministro degli Esteri britannico, ripassa: «I Serbi non vogliono un'autonomia troppo estesa né truppe esterne per controllarne la messa in opera, mentre agli albanesi preme che l'intervento occidentale garantisca il referendum sull'indipendenza». Regna, in sintesi, la cacofonia. E a Urosevac, nel Sud Kosovo, un ordigno squassa la serba Jugobanka. Tredici feriti. Domenica scorsa, albanesi e serbi sottoscrissero un dichiarazione unitaria per condannare le 3 vittime di Pristina. Ma il miracolo non si ripete. E se il colpevole fosse Bacco? Lo staff organizzatore smentisce, ma circolano voci su ricche libagioni alcoliche al castello. I Bordeaux scolati raggiungerebbero, si mormora, 10 ettolitri. Più il cognac. Neppure l'ipotetica sbronza, tuttavia, si direbbe lavori per la riconciliazione.

Il Segretario di Stato Usa Madeleine Albright

Enrico Benedetto

Il puritanesimo è sepolto, trionfa un'etica che ricorda i pragmatici Anni Sessanta

A Italia e Grecia il record europeo nel business della malavita

Le 30 mila schiave d'Albania

Le cifre Onu sulla prostituzione

TIRANA. Se qualcuno le domandava: perché sei qui, su questo marciapiede?, Mira lo guardava diritto negli occhi e rispondeva: «Quando arriva il lupo, almeno un agnello muore». E voleva dire che era lei, quell'agnello. Aveva i tacchi a spillo, una mini vertiginosa, le labbra sottolineate dal rossetto, il nero agli occhi, le unghie laccate. E la voce da bambina. Era da poco, su quel marciapiede di Milano, ma già famosa fra i clienti che ne apprezzavano l'età acerba, anche se lei non lo aveva detto a nessuno di avere 16 anni. Nel giro era finita il giorno che uno con un'auto grossa che portava un fiocco sull'antenna si era fermato davanti a casa sua. E quando uno mette il fiocco sull'antenna, vuol far sapere che vorrebbe sposarsi. Lei pascolava un gregge, lassù nella campagna di Berat, a metà fra Tirana e la Macedonia. Quello disse al padre di Mira che lui avrebbe portato la sua donna dall'altra parte del mare. Fecero il contratto, alla famiglia fu versata una prima rata, la ragazza partì per Lamerica. E capì. Cercò di fuggire, raccontò a qualcuno la sua storia, ma quelli dell'organizzazione la ripresero. Poi, l'hanno trovata uccisa sulla spiaggia, fra Bari e Brindisi. Due anni fa. Forse nessuno le ha mai contate sul serio le tante Mira che passeggiano lungo le strade di questa Europa che, per troppe di loro, è un luogo non della speranza ma della disperazione. In ogni modo, si ritiene che i calcoli siano approssimati. Per difetto. Quelli del programma di sviluppo delle Nazioni Unite dicono che le prostitute made in Albania sarebbero almeno 30 mila, disseminate ovunque, soprattutto in Italia e in Grecia, dove i gruppi della malavita albanese hanno intrecciato legami solidi e fruttuosi con con le bande locali, con le mafie. L'associazione «Assistenza alle donne albanesi» ha fatto un sondaggio e chiesto a 530 maschi adulti, fra i 30 e i 35, quale, secondo loro, sia la causa prima della prostituzione. La povertà, hanno risposto i più. Inoltre il 33 per cento ritiene che sia un problema sociale, il 31 che sia un problema personale, mentre il 27 la considera semplicemente una professione. Senza opinioni il 9. Quale che sia la natura del problema, rimane difficile pensare che non sia ormai scritto, e con inchiostro indelebile, il destino di una ragazza finita su un marciapiede di Torino, Milano o Atene. Se quella si mostra riottosa, ai banditi basta lasciar correre la fantasia per trovare un sistema efficace per convincerla: le cronache sono zeppe di racconti di minacce, torture, ricatti, omicidi. E a volte l'astuzia degli sfruttatori sgomenta: se una ragazza proprio dimostra che non intende restare, allora certe volte loro dicono che può andarsene. Naturalmente, dopo aver pagato il riscatto, che di solito oscilla fra i 50 e i 70 milioni. Il prezzo del «cartellino», chiamiamolo così, deve però essere versato entro un tempo preciso, e se la ragazza fallisce, l'accordo va a monte. Per i banditi è un doppio malaffare: perché da una parte intascano i proventi del superlavoro, dall'altra hanno la speranza, non vaga, che quella si rassegni. Se poi insiste, se anche prende il largo e torna in patria, all'aeroporto di Tirana-Rinas ad attenderla non troverà qualcuno della famiglia ma un negriero, nuovo o vecchio che sia. Tutto passa sotto il naso della polizia di Rinas, anche i charter di profughi curdi in viaggi per l'Europa. Il bandito accorso all'aeroporto spesso rimanda la fuggiasca oltre Adriatico in gommone, magari con un carico di droga; oppure le assegna una nuova destinazione: la Macedonia, dove la vita è ancora più agra.

Anche le poche che riescono a tornare a Tirana subito sono vittime di altri sfruttatori

Il riscatto per lasciare il marciapiede è fissato in 70 milioni

Che l'Albania sia considerato un grande «vivaio» da chi opera nel business della prostituzione, dice Patrizio Ciu, presidente della Fondazione Scanderbeg, «è assodato: basti pensare all'età media che nel Paese è di 24 anni; al fatto che l'uomo albanese è abituato a sottovalutare la condizione femminile e a utilizzare la donna come oggetto di reddito; che la difficoltà di ottenere rispetto e pari opportunità deriva per la donna da una travisazione nel tempo dei principi della cultura musulmana che, qui in Albania, hanno perso le loro positività e affermato l'aspetto negativo». La Fondazione, che opera anche in Italia, mette a disposizione dei centri contro la violenza alle donne la propria esperienza. In Campania, nel Nido rosa, in questo momento sono ospitate due ragazze. Fra tanti, dicono alla Fondazione, un nodo è particolarmente difficile da sciogliere: il ritorno a casa. Il fatto è che se pure una trova il coraggio di dare un taglio e ha la fortuna di liberarsi, è assai difficile che possa tornare in famiglia. Perché nessuno riprenderebbe in casa una figlia disonorata, oppure semplicemente perché quella, ceduta con un contratto, rappresenta una fonte di guadagno, magari minimo ma prezioso. Perché, dice Ciu, «succede che quando si presenta qualcuno per chiedere una ragazza, le famiglie siano consenzienti, e anche se non capiscono, vedono un po' di denaro, accettano».

Vincenzo Tessandori

AUSCHWITZ

I militari tedeschi depongono fiori: è la prima volta

VARSAVIA. Per la prima volta cento militari tedeschi della Bundeswehr di Erfurt, guidati dal Ministro della difesa Rudolf Scharping, hanno visitato gli ex campi di sterminio di Auschwitz e Birkenau per deporre corone di fiori nei luoghi-simbolo delle atrocità naziste. «Che questo sia un ammonimento affinchè non si ripeta il passato» ha scritto il ministro nel registro dei visitatori e ha dichiarato ai giornalisti di aver portato fiori al «muro della morte» ed al monumento alle «vittime del fascismo a Birkenau». «Con questo gesto ho voluto trasmettere un chiaro messaggio. Il nazionalsocialismo è un nostro comune terribile patrimonio sul quale nessuno può mettere una linea di separazione» ha affermato Sharping. Riferendosi alle violenze dei nostri giorni, il ministro ha detto che i tedeschi non possono tacere lì dove viene violata la legge internazionale ed esercitato il terrore contro la popolazione civile. Questa di Scharping è stata la prima visita ad Auschwitz di un esponente dell'amministrazione rosso-verde tedesca. [Ansa]

Accoltellato e colpito con mazze, fermati 5 giovani tedeschi

Pestato a morte dai neonazi

Un algerino immigrato nel Brandeburgo

I naziskin in Germania hanno colpito ancora

BONN
DAL NOSTRO CORRISPONDENTE

L'hanno picchiato, ferito a coltellate, colpito con mazze: con tanta violenza che l'algerino ventottenne in attesa d'asilo è morto in strada dopo una brevissima agonia. E' successo nella notte fra venerdì e sabato a Guben, nel Brandeburgo, ex Ddr: e tutto lascia credere, confermava ieri sera un portavoce della polizia, che responsabili dell'aggressione siano cinque giovani neonazisti (fra i 17 e i 18 anni), fermati poco dopo la morte dell'immigrato e già noti per violenze a sfondo razziale. Secondo le prime ricostruzioni, l'algerino è stato aggredito durante una rissa nella quale sono stati coinvolti numerosi skinheads tedeschi e giovani stranieri ospitati in un ostello per immigrati in attesa di asilo.

Il presidente del Land, Manfred Stolpe, ha condannato con durezza un episodio che conferma l'aggressività delle bande neonaziste della regione, nonostante le statistiche indichino una diminuzione degli atti di violenza a sfondo razziale nel '98 rispetto all'anno precedente: lo scorso novembre, un mozambicano è stato aggredito e ferito gravemente, a Potsdam, da un gruppo di giovani estremisti di destra; sempre a Potsdam, in ottobre un altro africano è stato ferito da un gruppo di skinheads; pochi giorni dopo, tre bosniaci e un macedone sono stati ridotti in fin di vita in circostanze analoghe a Rhinow. In settembre, un immigrato dal Camerun era stato picchiato brutalmente a Koenigs-Wuesterhausen. La scorsa settimana è iniziato il processo al giovane accusato di avere ucciso nel '98 un lavoratore italiano a Dedelow, un'altra località di una regione nella quale vivono soltanto 58 mila stranieri (il 2,4% della popolazione) ma registra una delle più alte concentrazioni di neonazisti e ha un «potenziale elettorale» di estrema destra del 5,2%. Secondo un sondaggio della scorsa estate, quasi il 20% dei giovani con più di 14 anni nel Brandeburgo «si riconosce in almeno un cliché neonazista». [e. n.]

Lo scrittore portoghese si ripresenta dopo 5 anni

Europee, si candida nel Pc il Premio Nobel Saramago

MADRID. Il grande scrittore portoghese José Saramago, l'ultimo Premio Nobel per la letteratura, sarà candidato alle elezioni del Parlamento europeo del 13 giugno prossimo nelle liste del partito comunista, di cui è da sempre militante.

Secondo il settimanale di Lisbona «O Indipendente», Saramago occuperà un posto rilevante nella lista del pcp, con cui si presentò già nelle europee di cinque anni fa ottenendo però un modesto undicesimo posto nella lista.

Curiosamente, Saramago non solo è un antieuropeista convinto, ma accusa la Ue di dimenticare sovente i diritti umani dei più deboli privilegiando esclusivamente il «potere economico e finanziario». [g. a. o.]

Saramago, Nobel per la Letteratura

Confessa l'omicida del tredicenne: «Mi sono spaventato, temevo un'aggressione»

«Ho visto un'ombra, l'ho ucciso»

L'assassino era ubriaco, colpì senza guardare

COSENZA. Aveva ragione il sindaco. «Abbiamo il dovere [redacted] interrogarci [redacted] cosa stia accadendo nella nostra città», aveva detto Giuseppe Caputo ai concittadini, subito dopo la morte di Marco, il tredicenne ucciso con una coltellata al ventre a Rossano Scalo, cittadina dell'alto Jonio cosentino. Interrogarsi sulla morte di un ragazzino modello con la passione per i libri e per la musica. E da ieri ci sono mille motivi in più per interrogar[redacted] per un delitto che adesso ha un autore, ma probabilmente non potrà mai avere un movente. [redacted] chiama Natale Laurenzano, l'assassino [redacted] piccolo Marco Mascaro, i suoi diciott'anni, Laurenzano, li ha compiuti il 19 gennaio. Giusto una manciata di giorni prima di colpire, in una strada buia di Rossano, Marco con un coltello da cucina.

Era ubriaco fradicio, [redacted] è [redacted] conto di aver colpito quel ragazzino solo dopo averlo visto cadere in terra, agonizzante. «Sì, sono stato io», ha detto Natale ai carabinieri che pochi minuti prima lo avevano portato in caserma per un ordi[redacted] di fermo emesso dalla procura di Rossano. Ha [redacted] a 18 anni, [redacted] come era accaduto a suo padre che uccise alla stessa età al termine di una lite per gioco d'azzardo. Il giallo di Rossano è così risolto. L'accusa è omicidio volontario. La versione del giovane omicida [redacted] tanto assurda quanto, paradossalmente, verosimile. Assurda perché Natale Laurenzano ha raccontato che, avendo visto un'ombra alle [redacted] spalle, mentre camminava e temendo un'aggressione, ha messo mano al coltello da cucina che portava in tasca [redacted] ha sferrato un colpo, all'indietro, senza neppure girarsi, se [redacted] dopo che quel qualcuno o qualcosa è caduto sull'asfalto. Poi, resosi conto che si trattava di un ragazzino, Natale [redacted] corso via, in preda al panico.

Cosa ci faceva con il coltello da cucina in tasca? Gli hanno chiesto i carabinieri e Paola De Lisio, il magistrato che segue l'inchiesta. «Recentemente ho avuto delle liti [redacted] alcuni coetanei e ho ricevuto minacce, per questo temevo un'aggressione e giravo con il coltello in tasca», ha risposto il diciottenne. Assurda la morte di Marco, [redacted] per colpa della sua ombra. Verosimile la versione data da Laurenzano, perché la circostanze che lui, quella sera fosse ubriaco fino al midollo, ai carabinieri l'hanno riferita in tanti, tra le decine di giovani che in questi ultimi quattro giorni sono stati sentiti e risentiti.

A Laurenzano, i militari del capitano Tedeschi e del tenente Maurizio Li Calzi c'erano arrivati da soli; poi da alcune intercettazioni telefoniche sono emersi indizi sufficienti a indurre il pm a fir[redacted] fermo del giovane. Natale Laurenzano lo ha candidamente ammesso: non di rado si ritrovava con alcuni [redacted] per passare qualche ora aiutandosi [redacted] l'alcol. E [redacted] prima che gli indizi prendessero consistenza, agli investigatori era tornato in mente un episodio di qualche mese fa. Era l'ottobre del [redacted]. Un automobile for[redacted] un posto di blocco, I carabineri la inseguono e alla fine riescono a fermare un gruppo di ragazzi. Erano ubriachi, e tra di loro c'era Natale, all'epoca ancora minorenne. In quell'occasione era stato denunciato: in tasca aveva un coltello da cucina. Non era uguale a quello che ha stroncato la vita di Marco (e che ieri Laurenzano ha fatto ritrovare a una trentina di metri dal luogo del delitto), ma era anche quella volta un coltello da cucina.

Una vita distrutta a diciotto anni, suo padre alla stessa età massacrò un rivale per una lite di gioco

Marco Mascaro, il ragazzino assassinato senza motivo

Rossano è da ieri una cittadina sconvolta per la seconda volta. Dopo aver pianto Marco, adesso si ritrova nell'affannosa ricerca di un perché? Come la [redacted] di Marco, Bambina Parise, rimasta vedova due anni fa, che ieri non ha voluto commentare l'arresto.

«Non è un mostro - dice l'avvocato di Natale - perché appartiene [redacted] quella categoria di giovani disadattati frutto di una realtà sociale ancora affetta da quei mali che generano violenza ed emarginazione». Teme molto, l'avvocato Alfieri, che [redacted] giovanissimo assistito possa passare come [redacted] mostro, soprattutto per via della pressione dell'opinione pubblica di fronte ad una morte così assurda.

Marco [redacted] Natale [redacted] conoscevano solo [redacted] vista, perché abitavano nello stesso quartiere, in contrada Donna Anna. Per [redacted] frequentavano compagnie diverse e non solo per la differenza di età.

Natale, ieri, prima di essere portato nel carcere di Castrovillari, [redacted] stato interrogato per quasi tre ore. Si è detto molto dispiaciuto per [redacted] cosa che mai e poi mai avrebbe voluto. «Non è stato reticente - dicono gli investigatori - e [redacted] certo non ci troviamo [redacted] fronte ad un killer professionista». [redacted] Marco, quella sera è stato ammazzato [redacted] perché [redacted] è ritrovato a due passi dal diciottenne. Mentre rincasava, dopo [redacted] andato a comprare un pezzetto di pizza [redacted] 1500 lire.

Rocco Valenti

Fu la «Cupola» a ordinare la strage

La strage di via D'Amelio nella quale [redacted] Borsellino e cinque agenti

Borsellino, condannati soltanto i mandanti

La Corte assolve gli uomini sospettati di essere i killer del giudice e della scorta

CALTANISSETTA. Ergastolo [redacted] reato di strage a cinque mandanti, tra cui il capo di Cosa nostra Totò Riina e a due killer (gli altri continuano ad essere ignoti). Per associazione mafiosa invece sette condanne a 10 anni, una a 8 anni e sei mesi, due a otto [redacted] di reclusione Giuseppe Romano l'unico assolto tra i diciotto rinviati a giudizio è stato scarcerato poche ore dopo con tre condannati «minori». L'assoluzione era stata chiesta dagli stessi pm Palma e Di Matteo dopo aver sollecitato 12 ergastoli e pene più severe per gli altri. Dopo dodici giorni di camera di consiglio, tra[redacted] dalla corte d'assise di Caltanissetta nella sorvegliatissima ala di un hotel, è questo il verdetto nel processo-bis per la strage del 19 luglio '92 [redacted] Palermo la mafia massacrò il procuratore aggiunto Paolo Borsellino e [redacted] dei sei agenti che lo stavano accompagnando nell'alloggio dell'anziana madre [redacted] della sorella.

Totò Riina

La sentenza non fa piena luce. Il pm Di Matteo [redacted] è affrettato a sottolineare che «indagini [redacted] ancora [redacted] per individuare i mandanti occulti della strage». Il riferimento è [redacted] quella paludosa area di appartenenze e di complicità tuttora indefinita su cui gli inquirenti antimafia non smettono di indagare nonostante le tre istruttorie già chiuse negli altrettanti processi per via D'Amelio. La corte d'assise presieduta da Pietro Falcone, legittimata pienamente dalla Cassazione il mese scorso dopo proteste [redacted] difensori che si ritenevano trascurabili rispetto all'accusa, ha inflitto l'ergastolo anche a Pietro Aglieri (già allievo [redacted] semina[redacted] che da latitante si faceva dir messa da [redacted] frate), Carlo Greco, Giuseppe Graviano e Salvatore Biondino, considerati i mandanti, ed anche a Francesco Tagliavia che avrebbe azionato [redacted] radiocomando che fece esplodere l'auto imbottita di tritolo [redacted] Gaetano Scotto boss della borgata Acquasanta.

Altri otto sospettati di aver fatto parte del commando sono stati condannati solo per associazione mafiosa: Giuseppe La Mattina, i fratelli Antonino e Natale Gambino, Gaetano Murana e Giuseppe Calascibetta, Salvatore Vitale, Cosimo Vernengo, Giuseppe Urso, Lorenzo Tinnirello e Salvatore Tomaselli. Quasi tutti tra loro [redacted] inquadrati nei clan mafiosi nella borgata Guadagna [redacted] cui abitava [redacted] pentito Vincenzo Scarantino uomo-chiave e a lungo considerare anche uomo-ombra che, prima rivelando ma poi ritrattando, ha fatto [redacted] sacco di confusione. Così messo sotto [illegible] meno i necessari riscontri per [illegible] tutti gli esecutori materiali se la sono cavata con poco, se [illegible] tra gli assolti ieri per la strage vi sono gli altri assassini di 7 anni fa.

Il procuratore di Caltanissetta, Giovanni Tinebra, ha voluto assistere alla lettura del verdetto: un segnale in più per confermare il forte impegno della procura che negli ultimi anni ha indagato e continua a farlo, sui più efferati delitti di Cosa nostra con magistrati vittime. Non mancano le singolarità e per avere le idee più chiare occorrerà attendere il dispositivo della sentenza. Ad esempio Gaetano Scotto è fratello di Pietro che appena due settimane fa nell'appello del primo processo è sfuggito all'ergastolo con Giuseppe Orofino. «Ma le loro posizioni erano strettamente collegate», commenta Di Matteo. Quest'altro processo si era concluso con la conferma dell'ergastolo per il solo Salvatore Profeta, boss della borgata Santa Maria di Gesù, e di diciotto anni per il pentito Scarantino, suo cognato.

Cominciato [redacted] mesi fa, dopo il processo chiuso ieri, è in corso il via D'Amelio-ter con 26 boss e soldati rinviati a giudizio fra i quali Nitto Santapaola e Mariano Agate, l'uno capo di Cosa nostra [redacted] Catania l'altro a Trapani. Decine di accusati, tre processi, innumerevoli filoni d'indagine anche fra polemiche tutt'altro che spente dalla sentenza di ieri. Fiducioso l'avvocato Francesco Crescimanno della parte civile Borsellino: «La sentenza è un grosso passo avanti, si ammette l'esistenza del vertice di Cosa nostra e dimostra che Scarantino è utilizzabile».

Antonio Ravidà

IL CASO

ALLARME IN LIGURIA

In Liguria situazione sempre più critica, i reparti di rianimazione non accettano casi gravi

Morto perché scacciato dall'ospedale

I medici: soffocati dalla burocrazia, mancano i posti

GENOVA

VENERDI' notte un pensionato [redacted] Imperia è morto nel piccolo ospedale di Costarainera dopo una disperata ricerca d'un posto letto in uno dei reparti di rianimazio[redacted] della Liguria. Sempre lo stesso giorno un motociclista in gravi condizioni, ferito in un incidente a Camporosso, ha fatto la spola tra alcuni ospedali prima di trovare una sistemazione provvisoria. Mercoledì scorso, un genovese, appena operato nel reparto di neurochirurgia dell'ospedale Galliera di Genova, è stato trasferito all'unico posto letto disponibile sul territorio: alla Spezia, dove [redacted] arrivato in fin di vita, dopo un'inenarrabile odissea in autoambulanza.

All'inizio della settimana i tre ospedali maggiori di Genova erano «a tappo». La crisi dei reparti di rianimazione ha visto esplodere una polemica senza precedenti sul pronto soccorso dell'Ospedale di San Martino ormai in congestione e ingovernabile, al punto tale che, con una decisione senza precedenti, il presidente della Regione, Giancarlo Mori, Ppi, e il vicepresidente Graziano Mazzarello, Ds, hanno messo «sotto tutela» e affiancato da tecnici (quasi «commissariato» s'è detto) l'assessore regionale alla sanità Franco Bertolani, Ds.

I fatti di questa settimana sono l'ultimo capitolo d'una «via crucis» che ormai da anni è fitta di tappe dolorose. Gli interventi dei carabinieri si contano a decine, mentre i piazzali attrezzati dei più importanti nosocomi sono ormai simili [redacted] eliporti, con un frenetico via via di elicotteri [redacted] il loro carico doloroso di casi estremi.

La Liguria scoppia proprio nel settore della sanità pubblica. I posti letto in rianimazione sono un'ottantina [redacted] una popolazione di un milione e seicentomila abitanti, che si raddoppia quasi d'estate, ma che va accresciuta d'un buon 20% anche nei [redacted] centrali dell'inverno per via del turismo della terza età. Ecco la mappa del territorio: a Genova ci sono 18 posti al San Martino per la parte ospedaliera, più quattro con l'Università; ce ne sono poi 8 al Galliera e 7 a Sampierdarena. Sul Ponente: 8 al San Paolo di Savona, 7 al Santa Corona di Pietra Ligure, 4 [redacted] Imperia e 4 [redacted] Sanremo; sul Levante, oltre Genova, ci sono solo 10 posti alla Spezia.

E' vero che, con un po' di buona volontà, si può arrivare a 80-85 posti, ma, a detta della stessa Regione e dei medici ne occorrerebbero almeno il doppio.

«Inutile farsi illusioni - spiega Pasquale De Bellis, presidente regionale dell'associazione anestesisti e rianimatori [redacted] primario del reparto rianimazione del Galliera - per avvicinarci [redacted] una soluzione definitiva del problema occorreranno almeno quattro anni».

Questi sono i tempi tecnici della burocrazia. Ma la questione [redacted] più complessa. Aggiunge il professor De Bellis: «E' evidente che mancano molte decine di posti letto: ogni giorno si rischia di "sfondare" il tetto del 10-20 per cento. Ci [redacted] poi [redacted] dove il vuoto [redacted] preoccupante, [redacted] nel tratto di costa tra Genova e La Spezia, cioè oltre 100 chilometri [redacted] autostrada. Ma c'è dell'altro. La Liguria subisce la drammatica mancanza di posti letto per la terapia semintensiva, dove dovrebbero essere trasferiti i casi fuori pericolo. Invece in tutta la regione abbiamo solo 4 posti al Santa Corona di Pietra Ligure».

Disperata ricerca di un pensionato
Genova, San Martino ingovernabile
E l'assessore alla Sanità finisce sotto accusa

Il pronto soccorso del S. Martino di Genova è congestionato

Quest'ultimo dato è allarmante: ci sono stati [redacted] di ricoverati anche per un mese-quaranta giorni in rianimazione, un reparto dove si dovrebbe sostare al massimo pochissimo tempo. Ma non [redacted] possibile passare, di colpo, dalla rianimazione [redacted] una normale corsia.

I casi più gravi sono sempre persone anziane: in Liguria l'età media della popolazione è una delle più elevate d'Italia, oltre un terzo degli abitanti ha più di [redacted] anni e la situazione si appesantisce con i turisti invernali, molti a rischio di malattie cardiache e polmonari.

«La Regione - continua [redacted] professor De Bellis - s'è mossa con ritmi burocratici, con troppa lentezza. Il problema [redacted] stato sempre sottovalutato. Anche i medici anestesisti so[redacted] troppo pochi: 350 [redacted] ce ne vorrebbero altri 30. Ce [redacted] sono alcuni che passano ore [redacted] in macchina sulle autostrade per trasferirsi da un ospedale all'altro».

Ora è affannoso risalire la china: i corsi di specializzazione che prima erano [redacted] numero chiuso sono stati allargati, ma solo da un anno. Solo tra quattro anni, a corsi completati, si potranno immettere medici sufficienti. Inoltre, nel piano sanitario regionale - lo conferma l'assessore Franco Bertolani - è prevista entro diciotto mesi la realizzazione di due nuovi reparti di rianimazione, a Lavagna [redacted] posti letto) e [redacted] Voltri, nel ponente cittadino di Genova (8 posti letto). «Questo richiederà, considerati i turni - conclude De Bellis - un'altra decina di anestesisti. [redacted] l'esigenza immediata sono i reparti "di travaso" di terapia semintensiva. E pensare che la legge regionale prevedeva per la semintensiva tanti posti letto quanti ne esistono per la terapia intensiva. Io mi contenterei della metà. Tireremmo almeno il fiato».

Paolo Lingua

«Per Di Bella ho pianto»

Rosi Bindi: vicenda da dimenticare

NAPOLI. «Ho pianto, provavo un senso di impotenza [redacted] far capire come [redacted] realmente [redacted] cose». Il ministro della Sanità Rosi Bindi ripercorre la vicenda Di Bella - «utilizzata come arma impropria per tentare [redacted] scardinare il nostro sistema sanitario» - [redacted] confessa di aver vissu[redacted] «momenti molto drammatici, anche di [redacted] personale».

L'occasione è stata la presentazione [redacted] Napoli del libro «Un [redacted] con Di Bella», scritto dall'oncologo e deputato Ds Giuseppe Petrella - tra i primi [redacted] schierarsi contro il fisiologo - e dal giornalista Cesare Fassari. «E' tempo di uscire da que[redacted] vicenda», ha sottolineato il ministro, rispondendo con un'eloquente espressione del viso ai giornalisti che le chiedono della perizia su alcuni pazienti di Di Bella in corso per decisione del pretore di Maglie: «Io auspico - aveva detto poco prima - l'intervento della magistratura per [redacted] tutela del diritto alla salute, ma quando agisce nel [redacted] ambito». Per la Bindi, insomma, il caso è archiviato definitivamente, [redacted] che se «molte ferite restano aperte». Il ministro ha ricordato la tensione dei giorni «in cui non si riusciva [redacted] far arrivare i veri messaggi ai veri destinatari, i malati e le loro famiglie. C'era un diaframma tra la verità delle cose e come queste venivano ogni giorno manipolate».

«Non vi furono ritardi - ha detto - né cedimenti alla piazza. Non ho mai negato che la sperimentazione fu avviata senza presupposti scientifici, [redacted] si poteva non dare una risposta [redacted] quelle condizioni». [redacted] ministro ha spiegato di non condividere la tesi [redacted] chi coglie alcuni aspetti positivi nella vicenda [redacted] Bella. «Ci sono stati dei danni, [redacted] gravi. Penso all'illusione dei malati e delle famiglie, all'ulteriore divario creatosi [redacted] il servizio sanitario e i cittadini, alle risorse impiegate per una sperimentazione che ha bloccato per un anno le nostre strutture».

La Bindi ha ricordato che [redacted] stati «nomi, cognomi e responsabilità precise», come quelle «della destra che ha usato il caso per mettere in crisi il sistema sanitario». L'intera vicenda, secondo il ministro, è stata «un'arma impropria nelle mani di chi voleva scardinare il nostro sistema [redacted] tutela della salute e di prevenzione. Invece, sia pure con ritardo, è stato varato un piano sanitario nazionale che va in direzione opposta, e che dovremo attuare con speciale attenzione all'oncologia». Rosi Bindi ha promesso massimo impegno su questo versante [redacted] ha ricordato che c'è già stata una novità: il decreto che ha stanziato 450 miliardi per l'assistenza [redacted] malati in fase terminale. «E' una svolta, che dimostra l'aver saputo trarre insegnamento da questa lezione».

Una pioggia di critiche è arrivata anche contro il pretore di Maglie, Carlo Madaro: tra gli altri, Antonio Bassolino, ministro del Lavoro e sindaco di Napoli: «Più che Di Bella - ha detto - mi ha sempre colpito [redacted] pretore. C'è un'invadenza della giurisdizione, oltre ogni limite, in campi delicatissimi. Da un luogo si pensa di poter intervenire sull'intero territorio nazionale e su questio[redacted] delicatissime». [m. c.]

Terminata la perizia

La tragedia [redacted] «Il palazzo [redacted] per [redacted] peso eccessivo»

ROMA. Un peso eccessivo. Un peso superiore di quasi cinque chili al centimetro quadro rispetto alla capacità di carico che il materiale del palazzo di via Vigna Jacobini poteva sopportare: secondo indiscrezioni, sarebbe questa una delle conclusioni a cui sarebbe giunta la perizia affidata dal pm Angelo Palladino per accertare le cause del crollo del palazzo di via Vigna Jacobini nel quale morirono 27 persone. Gli accertamenti avrebbero evidenziato, basandosi sulle prove di carico e resistenza del materiale di costruzione, che al momento del crollo il palazzo sosteneva 65-70 chili al centimetro quadro. Numeri fuori dai limiti teorici di carico del materiale che i tecnici avrebbero stabilito in 60-65 chili al centimetro quadro. Anche la «capacità teorica» di carico evidenzierebbe la qualità scadente del materiale di costruzione. [Ansa]

Motel dell'Autosole

Cardiopatico [redacted] un incontro d'amore

MODENA. Un cardiopatico di 54 anni è morto durante un incontro amoroso dopo essersi iniettato una sostanza per migliorare le prestazioni sessuali. Il decesso è avvenuto attorno alla mezzanotte dell'altro ieri in un motel lungo l'autostrada del Sole, nei pressi di Modena.

L'uomo, sposato, che viveva in un centro dell'Appennino modenese, si era presentato in albergo insieme con un'amica. L'allarme è stato dato dalla stessa donna, che ha avvertito il portiere di notte.

La polizia [redacted] il medico legale hanno constatato il decesso dell'uomo, a cui in passato era[redacted] stati applicati in passato due by-pass. Secondo le prime informazioni dei sanitari, sarebbe morto per [redacted] arresto cardiaco, ma la certezza verrà soltanto dall'autopsia, che è già stata disposta dal magistrato. [Ansa]

REPO

«MIRACOLO» IN CALABRIA

La Curia: se ne parla solo dopo l'arrivo del vescovo Il parroco: un messaggio per farci lasciare la strada cattiva

Un medico conferma: «Liquido non umano». Un sociologo: «Mediocre scherzo di Carnevale»

QUATTRO CASI CHE FECERO SCALPORE

Il 2 febbraio '95, a Civitavecchia, Fabio Gregori la della Madonna che nel mio giardino, acquistata a Medjugorje, piange sangue. Il 5 marzo il vescovo Grillo dice: «Ha pianto tra le mie mani». In pochi mesi vengono registrati dai fedeli 14 fenomeni. Il Vaticano prudente nomina commissione di studio.

Marzo '95, a Viagrande, vicino a Catania, piange una Madonna e migliaia di persone si mettono in coda. Un neturbino afferma di aver visto le lacrime scendere dagli occhi della statua in marmo, accanto a un'aiuola. Avverte il parroco, comincia l'afflusso. La statua venne acquistata a Carrara, per 8 milioni. Il dice: «Sono .

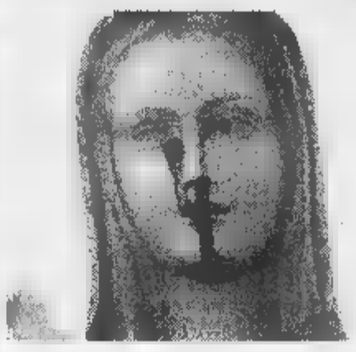

Il giorno di Pasqua '95 un bimbo che era passato accanto a una scuola materna di Volpiano, vicino a Torino, dice di aver visto «piangere» la statua della Madonna in cortile, al di della cancellata. L'andirivieni di curiosi convince il direttore a far togliere la statua e a metterla a disposizione della magistratura. I carabinieri aprono un'inchiesta.

A Sannicola, nel Leccese, agosto '97 all'insegna del miracolo. La statua della Madonna dei Fiori, in cartapesta, lacrima secondo i fedeli non è la prima volta: accadde in giugno quando si in casa Malerba, si ripete in agosto nella parrocchia di S. Pietro. Il vescovo si affida ad analisi di laboratorio: «Non dobbiamo essere creduloni».

VIBO VALENTIA
DAL NOSTRO INVIATO

Lacrime di sangue e polemiche

Code di fedeli per la Madonnina che piange

La Madonna è dolce. E' semplice come una mamma. La Madonna, signora. «Oh, ancora? Adesso l'ho ritirata». Apre appena luce della porta sul nero della strada. Piove come in un diluvio. Pure don Salvatore è più tranquillo: «Sono vecchio, posso stare qui a fare il carabiniere. Meglio tenerla al riparo». Se torna in canonica, dice. La pioggia che viene fa un rumore di spilli che picchiano sui vetri, e fa rigagnoli sulla stradina. La signora vorrebbe chiudere la porta: «Non potevo mica lasciarla a rovinarsi, sotto questa pioggia». E quelli che la vogliono vedere? «Oh, troppi. Sono veri troppi. Domani, li faccio tornare domani. Se sono devoti me, capiranno». Lei è una piccola donna, e quando si affaccia sulla porta, si asciuga la fronte con un fazzoletto nero. E' tutta vestita di nero. «Maria Assunta Iaconis vedova Esposito». E' la signora che ha fatto questo altarino con Madonna, proprio sulla porta di casa, palazzo piantato su una stradina di vallata, a Dasà, paesino da 1400 anime, Calabria, Vibo Valentia appena qua sotto. Solo che da mercoledì questa statua piange lacrime di sangue. «Le ha viste, no?» Ho visto delle macchie che sembrano sangue. «Non ci sono bisogno parole, e sono stanca. E' tutto il giorno che prego e che lavoro». Attorno a lei, altre donne tengono il in mano. Guardano diffidenza. Una ha un bimbo in braccio. «E' un brutto segno», dice. Il bimbo dorme. E perché? «Perché le Madonne che piangono portano sempre male». come? Non è un miracolo? Le altre donne salutano. C'è una schiera ombrelli davanti a casa. Anche il parroco è stanco. «C'è troppa cattiveria, ci sono troppi pensieri brutti», dice mamma. Don Salvatore Santaguida si allontana. Ha fatto su e giù per tutto il giorno con i suoi anni suonati e questa agitazione che gli aspira il fiato e le parole. Lui dice che cerca di capire, che non , che aspetto il Vescovo. «Oggi Monsignore non poteva», fa Maria Assunta «Aveva degli esercizi spirituali a Loreto». Non ha ancora detto niente" La Curia dice di aspettare. Viene domani, an Maria Assunta. Poi ci ripensa: «Ma non è detto. Andiamoci cauti. Bisogno usare il forse». E allora don Salvatore s'agita tutto, s'incammina, stringe mani bagnate come le sue, strizza l'abito, sgocciola. «Io non , non esco a capire, balbetta. La statua l'hanno messa in sala da pranzo, dietro all'«Agenzia delle pratiche automobilistiche e altri affari», così come la presenta Elisabetta Esposito, figlia di Maria Assunta. «Ma vede, la prima volta, mercoledì, me ne stavo anche prudente. Però, seconda volta...» Quando, padre? «Ieri sera». E' successo che le donne hanno il fazzoletto sopra le lacrime ed era bagnato di sangue. «E allora?» Non so, padre. La statua di gesso con la veste azzurra è così umile. Un segno croce davanti alla Madonna. «Se qualcuno avesse spruzzato del sangue, si vedeva lo spruzzo e basta. E invece, guardi, lo vede?» Sì. E' tutta una crosta adesso, comincia dagli occhi e il naso, poi salta il mento, e fa un rigagnolo che dal petto scende fino ai piedi. Sangue coagulato, sembra. «Vede? lei come giudica, questo?». non giudichiamo. Noi guardiamo. E' diverso, padre. «Meno male che l'hanno portata dentro. Non possiamo tenerla fuori. Potrebbero danneggiarla, sto in agitazione. Hanno fatto anche con la Pietà. Mi tocca fare il carabiniere, a controllare, vengo qui appena posso». Le donne si asciugano il viso con il fazzoletto e lo appoggiano sul volto della Madonna. E' tutto il giorno che va avanti così, questa processione infinita, di mamme di nonni, di uomini, vecchi e ragazzi anche, su per la stradina di curve e di saliscendi che viene da Vibo Valentia fino in cima a Sant'Angelo, e poi da lì piglia a destra, per Dasà. Le donne vengono pregano, in gruppo, qualche volta cantano. E' una nenia in calabrese, che Antonio Garri traduce per quelli che non capiscono: «Non mi di qua, se questa Grazia non mi fa...». C'è una signora 40 anni che è arrivata qui mercoledì e che è tornata adesso, e dice che le è apparsa nel sogno la Madonna: «Mi ha detto vai in questo paese che c'è un miracolo, allora io ho preso sapere niente sono venuta qui, e io ho visto. Voi non potete scrivere che è vero, voi non potete inventare, voi non potete parlarne male. Io così banale. La statua dell'Immacolata Concezione sarà alta un metro. Maria Assunta spiega che l'ha comprata «in un negozio di Lamezia terme». Era in polvere di marmo, tutta bianca. «Io ho fatto dipingere il mantello di azzurro». L'ha presa dopo la morte del marito, Achille Esposito, autista, scomparso nell'89. Mercoledì, l'Evento. Elisabetta, la figlia, esce di casa e si accorge che dai due occhi della statua e sotto il naso c'è un rivolo rosso che scende giù verso l'addome. Sono le 7 meno un quarto. Elisabetta chiama subito i carabinieri. Arriva il maresciallo arriva anche una pattuglia del commissariato di Serra San Bruno. Il maresciallo informa il parroco, che cerca di mettersi in contatto il Vescovo Domenico Tarcisio Cortese. La stessa risposta di oggi: «Monsignore a Loreto per gli esercizi spirituali». Parla con il vicario, Domenico Monteleone, che gli raccomanda di star calmo, che «se ne parla solo quando torna il vescovo». La voce corre però e la gente comincia a far Anche la dottoressa Margherita Adamo ha visto il sangue. Corre in farmacia, si fa dare un contenitore sterile, s'infila i guanti aspira 3 gocce. Le dà ai carabinieri, poi laboratorio analisi di Soriano Calabro. primario, Giuseppe Po: «E' sangue». Fe. Calma, però: «Non è sangue umano». Ossia? «Niente. Non posso dire di più perché non ho gli strumenti per giudicare. Non posso fare altre analisi».

La proprietaria «Se ne è accorta mia figlia, ho subito avvisato parroco e carabinieri» Esposta in un altarino vicino alla porta di casa

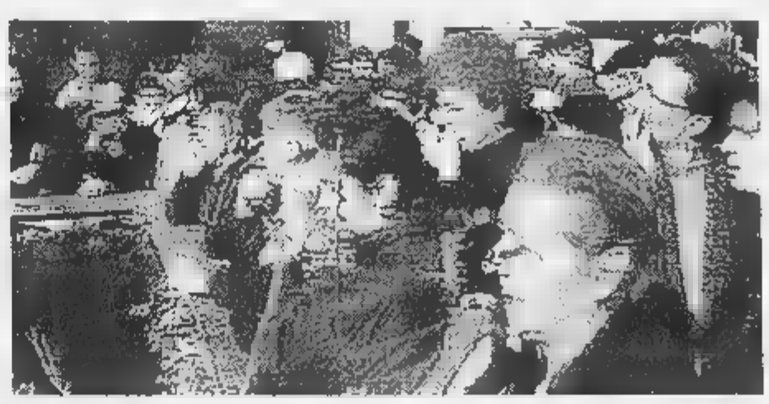

A sinistra, la Madonna Dasà, vicino a Vibo Valentia. A destra, la folla di pellegrini

Risultato. Polemiche e preghiere. C'è chi protesta, come il sociologo Rocco Turi: «Un mediocre scherzo di carnevale. Chi ha fatto le analisi abbia coraggio di dire cos'è. E la Chiesa abbia il coraggio, perfavore, mettere la parola fine». C'è chi gli ribatte come il senatore Luigi Lombardi Satriani: «Uno studioso deve sforzarsi capire i fenomeni i bisogni. Sempre». Parole. La gente sale qui, davanti all'Immacolata Concezione. Don Bruno Sodaro viene accompagnato da due suore, filma tutto: «E' un messaggio che la Madonna lancia agli uomini. Ci dice di stare attenti, di lasciare la cattiva strada». E donna Maria fa segno di sì. «Io una devota, ho fatto tutto con una misera spesa. E' un mio voto personale». Adesso chiude la porta. «La fede non ha bisogno di tante luci». Vero. Purtroppo, siamo noi che ne abbiamo bisogno. «Buonanotte». Ha già chiuso la porta.

Pierangelo Sapegno

Roma, due persone uccise dal treno

ROMA. Due persone sono morte ieri sera dopo essere state investite da un treno nelle immediate vicinanze della stazione Termini, all'altezza Porta Maggiore. La dinamica dell'incidente non è ancora chiarita. I morti sarebbero due uomini. Il convoglio stava entrando stazione. [r. cri.]

figlio di padre grave»

AREZZO. «Mio padre si sta spegnendo lentamente. Il suo ormai un quadro clinico gravissimo, quasi irreversibile». Così Maurizio Gelli parla delle condizioni del padre, Licio, che dal 23 gennaio è ricoverato, in stato di detenzione, al Policlinico Gemelli di Roma. Maurizio Gelli spiega che il padre sta lottando con una «emorragia intestinale molto grave, ed è continuamente sottoposto a trasfusioni di sangue, oltre alimentato artificialmente. Una vera emergenza, contro la quale i medici del Policlinico e i nostri sanitari stanno facendo tutto il possibile, ma con scarsi risultati». Gelli jr ha annunciato che domani i legali presenteranno una istanza di sospensione della pena. [r. cri.]

Osservatore i «writers»

CITTA' DEL VATICANO. Il fenomeno dei graffiti metropolitani preoccupa anche il Vaticano. L'Osservatore Romano ha deciso di analizzare quella che viene definita «una misteriosa manifestazione socioculturale di fine millennio: forse grido dell'anima contro l'indifferenza? I moderni graffiti metropolitani presentano una connotazione di mistero non solo perchè provengono da autori ignoti che operano nella notte, ma perchè il significato sembra continuamente sfuggire una piena comprensione e a qualunque giudizio definitivo».

Da maggio registro dei matrimoni padani

VENEZIA. Un «registro dei matrimoni padani» d iscritti coloro che «giurano di sposarsi entro l'anno» sarà presentato a Pontida in maggio. L'annuncio è stato dato da Sonia Viale, ministro per la Famiglia del governo della Padania. [Agi]

a nonna del

CAMPOBASSO. Albina Battista, 109 anni, considerata «la nonna del Molise» è deceduta Poggio Sannita (Isernia) dove era nata nel 1890. Contadina, aveva conservato la lucidità mentale un buon aspetto fisi fino a pochi giorni fa, raccomandando sempre ai parenti un rigore di vita. Vedova da mezzo secolo, aveva 4 figli decine nipoti. [Ansa]

durante tango

CAGLIARI. Tango tragico per un ottantenne. Filippo Mele, di Carbonia, è morto durante una serata danzante: non ha retto allo sforzo mentre ballava un tango la moglie. [c. g.]

Presentata un'interrogazione a Diliberto, Di Pietro: la Cassazione ha sbagliato

«Stupro, intervenga il Guardasigilli»

«Anomala la "scelta" di assegnazione dei casi»

ROMA. Non si spegne l'eco delle polemiche sollevate dalla cosiddetta «sentenza jeans» della Cassazione. Stavolta, a finire nel di tre deputate del Polo, già protagoniste della protesta in Parlamento, e la scelta di assegnare il «caso» ad una sezione della Suprema Corte che «sembrerebbe occuparsi ordinariamente di reati minori di competenza pretorile». Scelta sulla quale il vicepresidente dei deputati di An, Alessandra Mussolini, e le colleghe di Forza Italia, Sandra Fei e Stefania Prestigiacomo, chiedono chiarimenti in un'interrogazione rivolta al ministro della Giustizia Oliviero Diliberto.

In particolare, le tre parlamentari del Polo chiedono al Guardasigilli verificare e modifiche al codice penale introdotte dopo l'approvazione della legge contro la violenza sessuale abbiano trovato «immediata attuazione nella ridefinizione delle competenze delle Sezioni Penali Corte di Cassazione». E se è vero che «continuano ad chiamati a giudicare reati di violenza sessuale i magistrati della III Sezione Penale che si occupano ordinariamente di reati cosiddetti minori. La legge contro la violenza sessuale ha modificato radicalmente le fattispecie concrete dei connessi a queste violenze, ricollocando all'interno del codice penale tali reati tra quelli contro la persona». Eppure, evidenziano Mussolini, Fei e Prestigiacomo, sembrerebbe che a giudicare siano chiamati magistrati che in genere si occupano di «reati ambientali o contro la morale». Se ciò corrispondesse al vero, sostengono, significherebbe che le modifiche al codice non hanno avuto «riscontro» nella ridefinizione delle competenze delle singole sezioni della Cassazione.

«La Cassazione ha sbagliato». Non ha dubbi l'ex Pm Antonio Di Pietro sulla sentenza della Corte di Cassazione sul presunto stupro della ragazza in jeans. «Quando ho visto i Tg e i titoli dei giornali da magistrato mi detto, qui come al solito avranno estrapolato qualche frase. E allora mi sono preso la briga di andare a leggere la motivazione della sentenza: "Accidenti a me", sta scritto proprio così com'era sui giornali».

Così per Pietro stato errore della Cassazione che nel sottolineare fatto ininfluente, finisce per non credibile». Per l'ex Pm da tutto ciò «dobbiamo tirare la "morale"»: una volta non si può non condividere l'impostazione data dal Procuratore aggiunto di Milano, Gerardo D'Ambrosio: il problema è intervenire sulla norma, la Corte di Cassazione è terza istanza che deve valutare solo violazioni di legge, non si deve porre più il problema del merito del processo che deve spettare solo ai giudici di merito».

Quindi, per Pietro: «Il problema non è di questo e quel giudice della Cassazione, e questa, davvero, può essere l'occasione per sollevare il problema di intervenire sulla normativa penale, la Corte di Cassazione deve cambiare, deve valutare solo se una norma è stata violata . Da segnalare infine che la vicenda del controverso rapporto sessuale tra l'istruttore di scuola guida e la sua allieva in jeans, oggetto della tanto discussa , era già arrivata nel 1993 davanti ai giudici della Corte Suprema - e proprio della terza sezione, la stessa che ha ora annullato la sentenza di condanna - ed anche in quel caso vi stata una sentenza favorevole all'indagato. [Ansa]

Alessandra Mussolini

Il guardasigilli Diliberto, da Berlino, controfirma il foglio inviatogli da Scalfaro

Detenuta è stata graziata via fax

Per ragioni umanitarie: ha un bimbo molto malato

BERLINO. Il Presidente Scalfaro g una detenuta ed il guardasigilli Diliberto per accelerare i tempi controfirma da Berlino via fax, dov'era appena giunto al nostro Consolato (la vecchia Ambasciata italiana durante il regime del Reich che ancora oggi reca i segni dei bombardamenti).

Questa la cronistoria della grazia: il ministro Oliviero Diliberto riceve una telefonata da Roma: gli si comunica che al suo dicastero era giunta una pratica relativa alla grazia, già firmata dal Presidente Scalfaro e che doveva essere controfirmata dal Guardasigilli. Non si tratta di un pericoloso detenuto, ma di una donna M.P.P., 54 anni, condannata quattro anni di reclusione per truffa e falso ideologico.

«E' una detenuta - spiega il ministro Diliberto - che ha una pena residua molto lieve ed è stata condannata per truffa e quindi ha commesso reati neppure molto gravi. Ha una situazione familiare molto difficile: un bambino molto malato. Così, assieme il Presidente della Repubblica, abbiamo deciso di concederle la grazia, un atto di clemenza che lei stessa aveva richiesto».

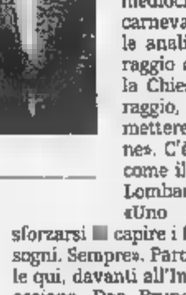

Il Presidente della Repubblica, Oscar Luigi Scalfaro

Il Guardasigilli ha ancora spiegato: «Io torno a Roma domenica sera (stasera ndr.) e quindi avrei dovuto firmare il provvedimento solo lunedì mattina. Ma onde evitare di farle fare altri due giorni di prigione, grazie alla cortesia del Console Paolo Faiolo e alla possibilità dei mezzi tecnologici, via fax ho controfirmato la grazia. Lo ripeto, la donna aveva una situazione familiare abbastanza delicata».

Da Roma, anche se non ve era bisogno, arriva la conferma, M.P.P. stava scontando un residuo di pena che sarebbe finita nel 2002. Altre informazioni non giungono per garantire la privacy anche del minore.

Oliviero Diliberto, con il Console Paolo Fazio e la delegazione del ministero di Grazia e Giustizia che ha accompagnato il Guardasigilli nelle due giorni vertice UE, ha quindi visitato il Consolato italiano, prima quello restaurato, poi quello ancora fatiscente che reca ben visibili i segni dell'ultima guerra. [Agi]

«Faccio musica con i Bluvertigo perché sono un filosofo fallito»

Morgan: io, maledetto non lascio la mamma

I miei maestri: Battiato e Bowie. Mi tingo i capelli per mascherarmi. Dormo tutto il giorno e ho rischiato di diventare un campione di tennis. Il rapporto con il pubblico è conflittuale: spesso non mi capiscono

[redacted]

Morgan con i Bluvertigo: «Non andremo a Sanremo, ma non voglio parlare male [redacted] Festival [redacted] inutile, basta non guardarlo»

MORGAN, [redacted] è il leader [redacted] Bluvertigo. Quando siete nati?
«Nel '92. Sette anni fa siamo sorti dalle ceneri di un altro gruppo, il Golden Age».

Lei come ha capito di essere una rockstar?
«Non l'ho mai capito. Però al liceo classico quando studiavo i poeti maledetti ho avuto dei sospetti. Ho individuato atteggiamenti da rockstar nei personaggi più carismatici della storia da Cristo [redacted] D'Annunzio».

Lei si sente molto carismatico?
«Questo devono dirlo gli altri».

[redacted] lei voleva fare il poeta?
«Forse il filosofo. Ma non sono stato capace, allora ho scelto una maniera più semplice di raggiungere la comunicazione».

Lei [redacted] i suoi testi?
«Sì. Nasce tutto da lì. Credo che [redacted] successo dei Bluvertigo sia da imputare ai testi».

Cos'è il «canone inverso»?
«Per Bach è il brano musicale che si può leggere anche al contrario. Nel mio [redacted] è una canzone recente e inedita dei Bluvertigo che uscirà forse con un libro».

Battiato [redacted] il suo maestro?
«Sì, per quanto riguarda l'Italia e i testi italiano direi di sì, mentre per quanto riguarda l'estero [redacted] maestro è David Bowie».

Lei perché [redacted] tinge i capelli [redacted] un colore, poi li ritinge [redacted] un altro?
«E' una sorta di mascheramento protettivo, divertente e necessario».

Perché necessario?
«Perché ne sento l'urgenza, l'uopo. E' come se fosse conforme alle regole dell'ambito che frequento».

E che ambito frequenta?
«Quello della comunicazione, un'arte considerata spesso bassa [redacted] cioè la canzone. Per riuscire a cambiarne [redacted] regole bisogna comprenderle, frequentarle e modificarle».

[redacted] a cinquant'anni porterà il doppiopetto blu, si taglierà i capelli [redacted] lavorerà in banca?
«Eh [redacted], ho lavorato tutta la mia breve vita per non diventare così».

E come immagina di diventare?
«Il futuro non mi spaventa, [redacted] so[redacted] attratto dai film di fantascienza, le ipotesi mi annoiano».

Lei quindi non è un sognatore?
«Sì, ma si può sognare nel passato [redacted] lo trovo più divertente. Si possono sognare anche le cose che si realizzano, ma quelli sono obiettivi esistenziali, non sogni veri e propri».

Com'è nella vita privata?
«Sono divertente, non mi stanco [redacted] intrattenere amici e sono molto gioviale».

Come mai vive a Monza?
«Vivo con mia madre, una vita sere[redacted] e non ho esigenze di andare altrove. Milano è vicina [redacted] Monza è molto meno caotica».

Lei lavora molto?
«Sì, moltissimo. Generalmente di notte. Devo dire che è imbarazzante ma dormo di giorno come un panettiere».

Che rapporto ha lei [redacted] il pubblico [redacted] i concerti?
«Con il pubblico ho un rapporto conflittuale. Spesso [redacted] accorgo che non hanno capito nulla».

Però [redacted] ha successo?
«Per il momento. Le stelle sono a me favorevoli, ma devono cambiare e ci s[redacted] una curva e [redacted] finalmente alcuni misteri si sveleranno. Ho scritto una canzone nel 1993 che si chiamava "Decadenze" dove intendo dire che tutto comincia quando sta per finire».

Andrà a Sanremo?
«No, assolutamente no, perché non mi piace. Non mi stimola, [redacted] dà stimoli alla musica, alla cultura e si perde tempo. Spesso sono uscite cose ottime da Sanremo che non hanno fatto altro che confermare la mediocrità di quel palco. Ma trovo inutile parlarne male, basta non guardarlo».

Lei però è una grande mino[redacted] in Italia...
«Non è vero. Fino a prova contraria [redacted] nostri 170 concerti fatti quest'anno, [redacted] si calcola [redacted] media di 5000 persone a serata, [redacted] può fare un calcolo di quanti ragazzi anti-Sanremo esistono in Italia. Sono persone stanche della comunicazione del Grande Fratello: la tv, le riviste, la politica».

Lei odia la tv?
«No, diciamo che [redacted] annoia. Mi piacciono i film e al limite i telefilm ma non amo il varietà, il talk show o [redacted] prodotto televisivo come può [redacted] anche la stessa pubblicità. Mi stanca il formato e la piccolezza della televisione. Quando ci saran[redacted] schermi da 25 metri, comincerò forse ad interessarmi».

E la radio?
«A volte ha punte di interesse, tranne nelle [redacted] diurne in [redacted] si sentono solo notiziari sulla viabilità o cattiva musica».

[redacted] tanto di giorno lei dorme...
«Sì, ma le volte in cui sono sveglio preferisco [redacted] ascoltare la radio [redacted] fare conversazione. La musica non deve essere [redacted] sottofondo. La [redacted] richiede la massima concentrazione nell'ascolto. Non mi piace per esempio quel tipo di jazz che è concepito per il sottofondo».

Ma lei legge?
«Sì, abbastanza. Testi di matematica, logica e filosofia. Voglio che quello che leggo [redacted] importante. Leggo solo grandi romanzieri [redacted] Kafka, Hemingway o Schnitzler».

E quando gioca [redacted] tennis?
«Non più purtroppo. Al ma[redacted] due volte all'anno. A 14 anni stavo per diventare [redacted] classificato e vincevo tornei».

Allora perché non ha fatto il tennista?
«Perché forse il pianoforte rappresentava una sfida, essendoci gente molto più brava di me».

Ha visto il film di Tornatore «La leggenda del pianista sull'oceano»?
«Sì, l'ho trovato sentimentale, una storia assurda. Le musiche del film sono belle ma quello che per [redacted] è il capolavoro di Tornatore che forse gli è venuto per caso è: "Una pura formalità"».

E le donne?
«Sono stupende».

Lei ne ha molte o ne ha una sola?
(Silenzio). Dopo una pausa: «Sarebbe come chiedere a un filosofo se è per l'uno o per [redacted] molteplice, questo [redacted] un quesito che rimane sempre aperto».

Quindi lei ha deciso di vivere con la mamma.
(Ride). «La vedo pochissimo».

Quante volte va dal parrucchiere?
«Faccio tutto [redacted]. Mi manipolo da solo. E' una specie di gioco. Ogni tanto è vero vado dal parrucchiere, per rilassarmi».

Perché si veste sempre di nero, non le sembra un po' banale, già visto?
«C'è chi sostiene che il male è banale».

Banalità per banalità, in vacanza lei va al mare o [redacted] montagna?
«Non vado in [redacted] perché [redacted] so scegliere».

[redacted] cosa sa scegliere?
«So scegliere la velocità di un pezzo. Però per tornare alle vacanze forse la penso un po' come Adriano Celentano che sostiene che la vacanza non esiste per chi ama il suo lavoro. Si va in vacanza da qualcosa per scapparne».

E lei non scappa?
«Io sono costantemente in fuga da me stesso».

Perché non si piace?
«Diciamo che ho delle questioni, dei turbinii, dei seri dubbi e a volte non [redacted] comprendo».

E allora canta?
«Allora suono, perché cantare viene dopo».

Alain Elkann

I risultati di un sondaggio: il 65% dei ragazzi vuole una passione per tutta la vita

[redacted] giovani, dall'amore [redacted]

Partner ideale? Una quarantenne che faccia coccole

ROMA. I giovanissimi credono ancora nell'amore eterno. A rinfrancare gli inguaribili sentimentali, è un sondaggio fatto da Radio 105 Network tra 1500 giovani maschi di tutta Italia (di un'età compresa fra i 18 e i 22 anni. Il 65% ha risposto, senza dubbi, che l'amore eterno è una certezza. A fronte di [redacted] esiguo gruppo di indecisi (19%), il numero di coloro che nonostante la giovane [redacted] il cuore indurito [redacted] davvero irrilevante: solo il [redacted] dichiara [redacted] non credere alla possibilità di un legame affettivo che duri tutta la vita.

A conferma di questo ritrovato sentimento, al primo posto tra le caratteristiche ideali del rapporto di coppia, oltre il 40% degli intervistati pone «la più assoluta abnegazione» anche a costo di annullarsi pur di rendere felice il partner. Il 32% [redacted] campione dichiara che fondamentale per una seria love story è essere al centro dell'attenzione della propria partner anche a discapito degli amici. Una fidanzata che, per il 16% dei giovani, deve essere in grado [redacted] amare senza chiedere troppo in cambio. E accanto a questo rigurgito di romanticismo esplode la voglia dell'amante-mamma. Secondo l'indagine, infatti, per una relazione duratura i giovani preferirebbero una quarantenne.

Oltre il 35% degli intervistati vorrebbe sistemarsi [redacted] una donna matura e meno di uno su tre considera, invece, [redacted]a coetanea la partner ideale. Ampio anche [redacted] fronte [redacted]egli indecisi (32%) mentre pochissimi (9%) affermano di non desiderare alcun [redacted]egame. Ma che hanno fatto le ventenni per meritarsi questo? Innanzitutto, accusano i maschietti interpellati, non amano coccolare (53%). «Vogliono solo uscire, andare nei locali e a ballare». E poi sono immature (23%), peccano di eccessivo arrivismo nello studio e nel lavoro, danno troppa importanza al denaro e [redacted] insopportabilmente narcisiste.

La quarantenne, invece è un po' mamma [redacted] un po' amante, dice [redacted] ragazzo [redacted] tre. Ha tanta pazienza (23%), capisce al volo quando qualcosa non va (16%) e poi è più brava a letto.

«I ragazzi - spiega la psicologa Serenella Salomoni, esperta nelle problematiche della coppia - vogliono rimanere nel bozzolo in [redacted] i genitori hanno concesso loro di rinchiudersi. Cercano donne più grandi, e meglio se già arrivate socialmente ed economicamente, con cui non si instauri una competitività, ma anzi in grado di dare loro un sostegno garantendo un senso di sicurezza che sentono [redacted] meno quando abbandonano [redacted] nido domestico». [r. cri]

(segue da [redacted])

[redacted]

[redacted] 14.2.1999
Lasciandoci,
Gianfranco Fo[redacted]
ha portato[redacted] con sé tante cose belle della vita. La moglie Daniela.

1990 1999
Giuseppina Navone ved. Raffagnotti
Con indivisibile amore. Piera, Adriano, Gianni.

1992 1999
cav. Fernando Lecce
Sempre con [redacted].

1996 1999
Nel terzo triste anniversario della scomparsa di
Alberto Bruni Tedeschi
la moglie, i figli, la cognata e tutti i suoi cari lo ricordano con dolore ed infinito rimpianto. La S. Messa di anniversario sarà celebrata giovedì 18 febbraio alle ore 18 nella chiesa di Notre Dame de Consolation, Parigi.
— Torino, 14 febbraio 1999

1994 1999
dott. Emilio Molinar
I suoi cari lo ricordano [redacted] immutato affetto.

1998 1999
Mario Usai
Sempre nei nostri pensieri [redacted] rimpianto infinito. Giuliana Fulvia Roberto.

1998 1999
Francesca Camusso ved. Destefanis
La ricordiamo. S. Messa giorno [redacted]. Angeli Custodi ore 11.

16.2.1984 16.2.1999
Giorgio Dall'Amico
Sempre in[redacted]. Mamma, Elena, Giorgia

1981 1999
Teresina Cimma

[redacted] 1999
Giovanni Leporati
Vi[redacted] Maria Grazia

ORARIO ACCETTAZIONE NECROLOGIE ED ADESIONI
Sportelli PK. Salone LA STAMPA
Via Roma, 80 - Lu-Ve ore 9-12,30, 14-18
Sabato 9-12,30
Sportelli PK. Via Marenco, 32

LOTTO CONCORSO N. 13

SABATO 13 FEBBRAIO 1999

Bari	12	27	7	9	48
Cagliari	77	85	50	74	72
Firenze	34	31	89	33	81
Genova	70	15	69	41	34
Milano	87	5	84	44	78
Napoli	20	73	90	84	10
Palermo	67	79	57	73	78
Roma	23	85	59	29	47
Torino	58	42	50	83	27
Venezia	46	1	90	3	34

SUPERENALOTTO

12 - 20 - 23 - 34 - 67 - 67
Numero jolly 46

Montepremi L. 29.285.279.125

Nessun «6»
Jackpot L. 11.140.826.357

All'unico «5+1» L. 5.857.055.800

		Punti	Lire
Ai	73	5	80.233.600
Agli	8.736	4	670.400
Ai	302.877	[redacted]	19.300

IL TEMPO

a cura di [redacted]

IL FREDDO VA VIA. Con gli ultimi episodi di maltempo, ancora presenti su alcune località del Sud e sull'Abruzzo e Molise, si conclude quest'ultima offensiva invernale. Anche il freddo ha le ore contate poiché tra domani e dopodomani alle correnti fredde si sostituiranno quelle più miti provenienti dall'Atlantico.

Tendenza [redacted] dopodomani. La giornata si presenterà generalmente serena o poco nuvolosa, salvo alcuni parziali e locali annuvolamenti sulla Sicilia e sulla Calabria. Dal pomeriggio [redacted]denza [redacted] annuvolamenti sulle zone alpine e sul Veneto.

OGGI. CPB.1Al Nord e Centro il cielo [redacted] presenterà sereno [redacted] poco nuvoloso. Sul resto della penisola nuvolosità irregolare, a tratti anche intensa, con [redacted] sporadiche nevicate sulle zone appenniniche e sulla Sardegna. Diminuiranno di intensità i venti ed aumenteranno le temperature diurne al Nord e sulle regioni tirreniche.

DOMANI. La giornata segnerà la fine [redacted] del maltempo e del freddo. Resteranno degli annuvolamenti irregolari sul Nord Est, sulle zone appenniniche ed al Sud ma senza rischio di precipitazioni. Anche le temperature invertiranno [redacted] tendenza, pur restando rigide nelle ore notturne.

CITTA' ITALIANE

	min	max		min	max		min	max
Aosta	-15	1	Bologna	-4	6	Bari	0	7
Bolzano	np	np	Firenze	-1	5	Napoli	1	9
Verona	-5	4	Pisa	-4	7	Potenza	np	np
Trieste	-1	4	Ancona	0	5	S.M. Leuca	3	6
Venezia	-4	8	Perugia	-1	3	R. Calabria	3	12
Milano	-7	8	Pescara	1	4	Palermo	3	9
Torino	-7	8	L'Aquila	-9	3	Catania	0	13
Cuneo	np	np	Roma Urbe	-1	8	Messina	5	9
Genova	2	10	Roma Ciamp.	-1	8	Alghero	0	13
Imperia	1	9	Campobasso	-5	-2	Cagliari	-1	10

CITTA' [redacted]

	min	max			min	max	
Amsterdam	-7	2	neve	Lisbona	7	14	sereno
Atene	9	14	variabile	Londra	3	8	variabile
Bangkok	25	33	nuvoloso	Los Angeles	11	26	sereno
Berlino	-3	1	nuvoloso	Madrid	3	9	sereno
Bruxelles	-6	1	neve	Montreal	-3	9	neve
Bucarest	-8	6	neve	Mosca	-18	4	sereno
Budapest	-4	1	neve	New York	2	14	variabile
Buenos Aires	15	22	variabile	Nizza	1	9	variabile
Copenaghen	-11	1	neve	Parigi	-6	1	sereno
Dublino	4	9	pioggia	Pechino	-7	6	sereno
Francoforte	-8	1	neve	Praga	-4	-3	neve
Gerusalemme	4	14	sereno	Rio de Janeiro	26	28	variabile
Ginevra	-6	-1	neve	Sofia	-8	-1	neve
Helsinki	[redacted]	-2	nuvoloso	Sydney	22	27	variabile
Johannesburg	12	26	variabile	Tokyo	1	7	sereno
Il Cairo	11	24	sereno	Varsavia	-5	0	neve
Istanbul	7	11	pioggia	Vienna	-6	-2	neve

REPORTAGE

IN CALABRIA

La Curia: se ne parla solo dopo l'arrivo del vescovo
Il parroco: un messaggio per farci lasciare la strada cattiva

Un medico conferma: «Liquido non umano». Un sociologo: «Mediocre scherzo di Carnevale»

QUATTRO CASI CHE FECERO SCALPORE

Il 2 febbraio '95, a Civitavecchia, Fabio Gregori annuncia: la [illegible] della Madonna che è nel [illegible] giardino, acquistata a Medjugorje, piange sangue. Il 15 marzo il vescovo Grillo dice: «Ha pianto tra le mie mani». In pochi mesi vengono registrati dai fedeli 14 fenomeni, ma il Vaticano [illegible] prudente e nomina una commissione di studio.

Marzo '95, a Viagrande, vicino a Catania, piange una Madonna e migliaia di persone si mettono in coda. Un netturbino afferma di aver visto le lacrime scendere dagli occhi della statua in marmo, accanto a un'aiuola. Avverte il parroco, [illegible] l'afflusso. La statua [illegible] acquistata a Carrara, per 8 milioni. Il vescovo dice: «Sono scettico».

Il giorno di Pasqua '95 un bimbo che era passato accanto a una scuola materna di Volpiano, vicino a Torino, dice di [illegible] visto «piangere» [illegible] statua della Madonna in cortile, al di là della cancellata. L'andirivieni [illegible] curiosi convince il direttore a far togliere la statua e a metterla a disposizione della magistratura. I carabinieri aprono un'inchiesta.

A Sannicola, nel Leccese, agosto '97 all'insegna del miracolo. La statua della Madonna dei Fiori, in cartapesta, lacrima e secondo i fedeli non è la prima volta: accadde in giugno quando si trovava in casa Malerba, si ripete in agosto nella parrocchia di S. Pietro. Il vescovo si affida ad analisi di laboratorio: «Non dobbiamo essere creduloni».

Lacrime di sangue e polemiche

Code di fedeli per la Madonnina che piange

VIBO [illegible]
DAL NOSTRO INVIATO

La Madonna è dolce. E' semplice come una mamma. La Madonna, signora. «Oh, ancora? Adesso l'ho ritirata». Apre appena la luce della porta sul nero [illegible] strada. Piove come in un diluvio. Pure don Salvatore ora è più tranquillo: «Sono vecchio, non posso stare qui [illegible] fare il carabiniere. Meglio tenerla al riparo». [illegible] ne torna [illegible] canonica, dice. La pioggia che viene fa un rumore [illegible] spilli che picchiano sui vetri, [illegible] fa rigagnoli sulla stradina. La signora vorrebbe chiudere la porta: «Non potevo mica lasciarla a rovinarsi, sotto questa pioggia». [illegible] quelli che la vogliono vedere? «Oh, troppi. Sono venuti troppi. Domani, [illegible] faccio tornare domani. Se sono devoti come me, capiranno». Lei è una piccola donna, [illegible] quando [illegible] affaccia sulla porta, [illegible] asciuga la fronte con un fazzoletto nero. E' tutta vestita di nero. «Maria Assunta Iaconis vedova Esposito». E' la signora che ha fatto questo altarino con la Madonna, proprio sulla porta di casa, un palazzo piantato su una stradina di vallata, [illegible] Dasà, paesino da 1400 anime, Calabria, Vibo Valentia appena qua sotto. Solo che [illegible] mercoledì questa statua piange lacrime di sangue. «Le ha viste, no?» Ho visto delle macchie che sembrano sangue. «Non ci [illegible] bisogno di parole, e io [illegible] stanca. E' tutto il giorno che prego e che lavo- [illegible] Attorno a lei, altre donne tengono il rosario in mano. Guardano con diffidenza. Una ha un bimbo [illegible] braccio. «E' un brutto segno», dice. Il bimbo dorme. E perché? «Perché le Madonne che piangono portano sempre male». [illegible] come? Non è un miracolo? Le altre donne salutano. C'è una schiera [illegible] ombrelli davanti a casa. Anche il parroco è stanco. «C'è troppa cattiveria, [illegible] sono troppi pensieri brutti», dice la [illegible]. Don Salvatore Santaguida si allontana. Ha fatto [illegible] e giù per tutto il giorno con i suoi 85 [illegible] suonati e questa agitazione che gli aspira il fiato [illegible] le parole. Lui dice che [illegible] di capire, che non sa, che aspetta il Vescovo. «Oggi Monsignore non poteva», fa Maria Assunta. «Aveva degli esercizi spirituali a Loreto». Non ha ancora detto niente? La Curia dice di aspettare. Viene domani, annuncia Maria Assunta. Poi ci ripensa: «Ma non è detto. Andiamoci cauti. Bisogna sempre usare [illegible] forse». E allora don Salvatore s'agita tutto, s'incammina, stringe mani bagnate [illegible] le sue, strizza l'abito, sgocciola. «Io non so, io non riesco a capi- [illegible], balbetta. La statua l'hanno messa in sala da pranzo, dietro all'«Agenzia delle pratiche automobilistiche e altri affari». [illegible] come la presenta Elisabetta Esposito, la figlia di Maria Assunta. «Ma vede, la prima volta, mercoledì, io me ne stavo anche prudente. Però, la seconda volta...» Quando, padre? «Ieri [illegible]. E' [illegible] che le donne hanno messo il fazzoletto sopra le [illegible] lacrime ed era bagnato di sangue. «E allora?» Non so, padre. La statua di gesso con la veste azzurra è così umile. Un segno di croce davanti alla Madonna. «Se qualcuno avesse spruzzato del sangue, si vedeva lo spruzzo e basta. E invece, guardi, lo vede?» Sì. E' tutta una crosta adesso, comincia dagli occhi e dal naso, [illegible] si salta il mento, e fa un rigagnolo che dal petto scende fino [illegible] piedi. Sangue coagulato, sembra. «Vede? E lei come giudica, questo?». [illegible] non giudichiamo. Noi guardiamo. E' diverso, padre. «Meno male che l'hanno portata dentro. Non possiamo tenerla fuori. Potrebbero danneggiarla, [illegible] sto così in agitazione. Hanno fatto [illegible] anche [illegible] la Pietà. Mi tocca fa- [illegible] il carabiniere, [illegible] controllare, vengo qui appena posso». Le donne si asciugano il viso con il fazzoletto e lo appoggiano sul volto della Madonna. E' tutto il giorno che va avanti così, questa processione infinita, [illegible] mamme di [illegible] di uomini, di vecchi e ragazzi anche, su per la stradina di curve e di saliscendi che viene da Vibo Valentia fino [illegible] cima [illegible] Sant'Angelo, e poi da lì piglia a destra, per Dasà. Le donne [illegible] vengono [illegible] pregano, in gruppo, qualche volta cantano. E' una nenia in calabrese, che Antonio Garrì traduce per quelli che non capiscono: «Non mi muovo di qua, se questa Grazia non mi fa...». C'è una signora di 40 anni che è arrivata qui mercoledì e che è tornata adesso, e dice che le è apparsa nel sogno la Madonna: «Mi ha detto vai in questo paese che c'è un miracolo, e allora io ho preso senza sapere niente e sono venuta qui, e io ho visto. Voi [illegible] potete scrivere che non è vero, voi non potete inventare, voi non potete parlarne male. Io ho visto». C'è anche un signore che ha lasciato la macchina più sotto ed è venuto su a piedi, strascicando [illegible] la pioggia. Sta dietro [illegible] tutte le donne che pregano in coro, alzando la voce. La nicchia e qui fuori, sulla destra, guardando [illegible] casa. Uno spiazzo, questo casermone con i garage sotto, una serranda e una porta [illegible] vetri per l'agenzia di pratiche automobilistiche. Poi c'è un cancelletto [illegible] di ferro, e lì dentro, sopra il basamento in pietra, forma quadrata, due lati aperti e due chiusi, [illegible] volto umile [illegible] dolce della Madonna. Ed è davvero così semplice che stupisce, così a buon mercato, [illegible] comune, no. Il maresciallo informa il parroco, che cerca di mettersi in contatto con il Vescovo Domenico Tarcisio Cortese. La stessa risposta di oggi: «Monsignore [illegible] a Loreto per gli esercizi spirituali». Parla con il vicario, Domenico Monteleone, che gli raccomanda di star calmo, che [illegible] ne parla solo quando torna il vescovo». La voce corre però e la gente comincia a far ressa. Anche la dottoressa Margherita Adamo ha visto [illegible] sangue. Corre in farmacia, si fa dare un contenitore sterile, s'infila i guanti e aspira 3 gocce. Le dà ai carabinieri, poi al laboratorio analisi [illegible] Soriano Calabro. [illegible] primario, Giuseppe Potenza: «E' sangue». Festa. Calma, però: «Non è sangue umano». Ossia? «Niente. Non posso dire di più perché non ho gli strumenti per giudicare. Non posso fare altre analisi».

Risultato. Polemiche e preghiere. C'è chi protesta, come il sociologo Rocco Turi: «Un mediocre scherzo di carnevale. Chi ha fatto le analisi abbia [illegible] coraggio, perfavore, di mettere [illegible] parola fine». C'è chi gli ribatte come il senatore Luigi Lombardi Satriani: «Uno studioso deve sforzarsi di capire i fenomeni e i bisogni. Sempre». Parole. La gente sale qui, davanti all'Immacolata Concezione. Don Bruno Sodaro viene accompagnato da due suore, filma tutto: «E' un messaggio che la Madonna lancia agli uomini. Ci dice [illegible] stare attenti, di lasciare [illegible] cattiva strada». E donna Maria fa segno di sì. «Io sono una devota, ho fatto tutto con una misera spesa. E' [illegible] mio voto personale». Adesso chiude la porta. «La fede non ha bisogno di tante luci». Vero. Purtroppo, [illegible] noi che ne abbiamo bisogno. «Buonanotte». Ha già chiuso la porta.

Pierangelo Sapegno

A sinistra, la Madonna di Dasà, vicino a Vibo Valentia. A destra, la folla di pellegrini

La proprietaria
«Se ne è accorta mia figlia, ho subito avvisato parroco e carabinieri»
Esposta in un altarino vicino alla porta di casa

IN [illegible]

Roma, due persone uccise [illegible] treno

ROMA. Due persone sono morte ieri sera dopo essere state investite [illegible] un treno nelle immediate vicinanze della stazione Termini, all'altezza di Porta Maggiore. La dinamica dell'incidente non è ancora chiarita. I morti sarebbero due uomini. Il convoglio stava entrando in stazione. [r. cri.]

Il figlio di Gelli «Mio padre [illegible] grave»

AREZZO. «Mio padre si sta spegnendo lentamente. Il suo ormai è un quadro clinico gravissimo, quasi irreversibile». Così Maurizio Gelli parla delle condizioni del padre, Licio, che dal 23 gennaio è ricoverato, in stato [illegible] detenzione, al Policlinico Gemelli di Roma. Maurizio Gelli spiega che il padre sta lottando con una «emorragia intestinale molto grave, ed è continuamente sottoposto a trasfusioni [illegible] sangue, oltre [illegible] alimentato artificialmente. Una vera emergenza, contro la quale i medici del Policlinico e i nostri sanitari stanno facendo tutto il possibile, ma [illegible] scarsi risultati». Gelli jr ha annunciato che domani i legali presenteranno una nuova istanza di sospensione della pena. [r. cri.]

Osservatore [illegible] i «writers»

CITTA' [illegible] VATICANO. Il fenomeno dei graffiti metropolitani preoccupa anche [illegible] Vaticano. L'Osservatore Romano ha deciso di analizzare quella che viene definita «una misteriosa manifestazione socioculturale di fine millennio: forse [illegible] grido dell'anima contro l'indifferenza? I moderni graffiti metropolitani presentano una connotazione di mistero non solo perchè provengono da autori ignoti che operano nella notte, ma perchè il significato sembra continuamente sfuggire a una piena comprensione e a qualunque giudizio definitivo».

Da maggio il registro dei matrimoni padani

VENEZIA. Un «registro dei matrimoni padani» dove saranno iscritti coloro che «giurano di sposarsi entro l'anno» sarà presentato a Pontida in maggio. L'annuncio è stato dato da Sonia Viale, ministro per la Famiglia del governo della Padania. [Agi]

[illegible] 109 anni [illegible] nonna del Molise

CAMPOBASSO. Albina Battista, 109 anni, considerata «la nonna del Molise» è deceduta [illegible] Poggio Sannita (Isernia) dove era nata nel 1890. Contadina, aveva conservato la lucidità mentale [illegible] un buon aspetto fisico fino a pochi giorni fa, raccomandando sempre ai parenti un sano rigore di vita. Vedova da mezzo secolo, [illegible] 4 figli [illegible] decine di nipoti. [Ansa]

[illegible] muore durante un tango

CAGLIARI. Tango tragico per un ottantenne. Filippo Mele, di Carbonia, è morto durante una serata danzante: non ha retto allo sforzo mentre ballava un tango con la moglie. [c. g.]

Presentata un'interrogazione a Diliberto, Di Pietro: la Cassazione ha sbagliato

«Stupro, intervenga Il Guardasigilli»

«Anomala la "scelta" di assegnazione dei casi»

ROMA. Non si spegne l'eco delle polemiche sollevate dalla cosiddetta «sentenza jeans» della Cassazione. Stavolta, a finire nel mirino di tre deputate del Polo, già protagoniste della protesta in Parlamento, [illegible] la scelta di assegnare il «caso» ad una sezione della Suprema Corte che «sembrerebbe occuparsi ordinariamente di reati minori di competenza pretorile». Scelta sulla quale il vicepresidente dei deputati di An, Alessandra Mussolini, e le colleghe di Forza Italia, Sandra Fei [illegible] Stefania Prestigiacomo, chiedono chiarimenti in un'interrogazione rivolta al ministro della Giustizia Oliviero Diliberto.

In particolare, le tre parlamentari del Polo chiedono al Guardasigilli di verificare se le modifiche al codice penale introdotte dopo l'approvazione della legge contro [illegible] violenza sessuale abbiano trovato «immediata attuazione nella ridefinizione delle competenze delle Sezioni Penali della Corte di Cassazione». [illegible] se è vero che «continuano ad [illegible] chiamati a giudicare reati di violenza sessuale i magistrati della III Sezione Penale che si occupano ordinariamente di reati cosiddetti minori. La legge contro [illegible] violenza sessuale ha modificato radicalmente le fattispecie concrete [illegible] reati connessi a queste violenze, ricollocando all'interno del codice penale tali reati tra quelli contro la persona». Eppure, evidenziano Mussolini, Fei e Prestigiacomo, sembrerebbe che a giudicare siano chiamati magistrati che in genere si occupano [illegible] di «reati ambientali o contro la morale». Se ciò corrispondesse al vero, sostengono, significherebbe che le modifiche al codice [illegible] hanno avuto «riscontro» nella ridefinizione delle competenze delle singole [illegible] sezioni della Cassazione.

«La Cassazione ha sbagliato». Non ha dubbi l'ex Pm Antonio Di Pietro sulla sentenza della Corte [illegible] Cassazione sul presunto stupro della ragazza in jeans. «Quando ho visto i Tg e i titoli dei giornali da ex magistrato mi sono detto, qui come al solito avranno estrapolato qualche frase. E allora [illegible] [illegible] preso la briga di andare [illegible] leggere la motivazione della sentenza: "Accidenti a me", [illegible] scritto proprio così com'era sui giornali».

Così per Di Pietro [illegible] stato [illegible] errore della Cassazione che nel sottolineare [illegible] fatto ininfluente, finisce per non [illegible] credibile». Per l'ex Pm da tutto ciò «dobbiamo tirare la "morale": ancora una volta non [illegible] può non condividere l'impostazione data [illegible] Procuratore aggiunto di Milano, Gerardo D'Ambrosio: il problema è intervenire sulla norma, la Corte di Cassazione è terza istanza che deve valutare solo violazioni [illegible] legge, [illegible] si deve porre più il problema del merito del pro- [illegible] che deve spettare solo ai giudici di merito».

Quindi, per Di Pietro: «Il problema non è [illegible] questo o quel giudice della Cassazione, e questa, davvero, può essere l'occasione per sollevare il problema di intervenire sulla normativa penale, la Corte di Cassazione deve cambiare, deve valutare solo se una norma [illegible] stata violata o [illegible]. Da segnalare infine che la vicenda del [illegible] rapporto sessuale tra l'istruttore di scuola guida e la sua allieva in jeans, oggetto della tanto discussa sentenza, era già arrivata nel 1993 davanti ai giudici della Corte Suprema - [illegible] proprio della terza sezione, la stessa che ha [illegible] annullato la sentenza di condanna - ed anche in quel caso vi era stata una sentenza favorevole all'indagato. [Ansa]

Alessandra Mussolini

Il guardasigilli Diliberto, da Berlino, controfirma il foglio inviatogli da Scalfaro

Detenuta è stata graziata via fax

Per ragioni umanitarie: ha un bimbo molto malato

BERLINO. Il Presidente Scalfaro grazia una detenuta ed il guardasigilli Diliberto per accelerare i tempi controfirma da Berlino via fax, dov'era appena giunto al nostro Consolato (la vecchia Ambasciata italiana durante il regime del Reich che ancora oggi [illegible] i segni dei bombardamenti).

Questa la cronistoria della grazia: il ministro Oliviero Diliberto riceve una telefonata da Roma: gli si comunica che al suo dicastero era giunta una pratica relativa alla grazia, già firmata dal Presidente Scalfa- [illegible] e che doveva essere controfirmata dal Guardasigilli. Non si tratta di un pericoloso detenuto, ma di una donna M.P.P., 54 anni, condannata [illegible] quattro anni di reclusione per truffa [illegible] falso ideologico.

«E' una detenuta - spiega il ministro Diliberto - che ha una pena residua molto lieve ed [illegible] stata condannata per truffa e quindi non ha [illegible] reati neppure molto gravi. Ha una situazione familiare molto difficile: un bambino molto malato. Così, assieme al Presidente della Repubblica, abbiamo deciso di concederle la grazia, un atto di clemenza che lei stessa aveva richiesto».

[illegible] Presidente della Repubblica, Oscar Luigi Scalfaro

Il Guardasigilli ha ancora spiegato: «Io torno a Roma domenica sera (stasera ndr.) [illegible] quindi avrei dovuto firmare il provvedimento solo lunedì mattina. Ma onde evitare di farle fare altri due giorni di prigione, grazie alla cortesia del Console Paolo Faiolo [illegible] alla possibilità dei mezzi tecnologici, via fax ho controfirmato [illegible] grazia. Lo ripeto, la donna aveva una situazione familiare abbastanza delicata».

Da Roma, anche se non ve ne era bisogno, arriva la conferma, M.P.P. stava scontando un residuo di pena che sarebbe finita nel 2002. Altre informazioni non giungono per garantire la privacy [illegible] del minore.

Oliviero Diliberto, con il Console Paolo Fazio e la delegazione del ministero di Grazia [illegible] Giustizia che ha accompagnato il Guardasigilli nelle due giorni di vertice UE, ha quindi visitato il Consolato italiano, prima quello restaurato, poi quello ancora fatiscente che reca ben visibili i segni dell'ultima guerra. [Agi]

«Faccio musica con i Bluvertigo perché sono un filosofo fallito»

Morgan: io, maledetto non lascio la mamma

I miei maestri: Battiato e Bowie Mi tingo i capelli per mascherarmi Dormo tutto il giorno e ho rischiato di diventare un campione di tennis Il rapporto con il pubblico è conflittuale: spesso non mi capiscono

Cognome: CASTOLDI
Nome: MARCO
Nome d'arte: MORGAN
A: MILANO
Anno: 1972
Residenza: MONZA
Hobby: GIOCARE A TENNIS E IL CINEMA

Firma del titolare ....
li: ....

Morgan con i Bluvertigo: «Non andremo a Sanremo, ma non voglio parlare male del Festival [redacted] inutile, basta non guardarlo»

MORGAN, lei è il leader dei Bluvertigo. Quando siete nati?
«[redacted] '92. Sette anni fa siamo sorti dalle ceneri di [redacted] altro gruppo, il Golden Age».

Lei come ha capito [redacted] una rockstar?
«Non l'ho mai capito. Però al liceo classico quando studiavo i poeti maledetti ho avuto dei sospetti. Ho individuato atteggiamenti [redacted] rockstar nei personaggi più carismatici della storia da Cristo a D'Annunzio».

Lei si sente molto carismatico?
«Questo devono dirlo gli altri».

Ma lei voleva fare il poeta?
«Forse il filosofo. Ma [redacted] stato capace, allora ho scelto una maniera più semplice di raggiungere la comunicazione».

Lei scrive i suoi testi?
«Sì. Nasce tutto da [redacted]. Credo che il successo dei Bluvertigo sia da imputare ai testi».

Cos'è il «canone inverso»?
«Per Bach è il brano musicale che si può leggere anche al contrario. Nel mio caso [redacted] una canzone recente [redacted] inedita dei Bluvertigo che uscirà forse con un libro».

Battiato [redacted] il [redacted] maestro?
«Sì, per quanto riguarda l'Italia [redacted] i testi italiano direi di sì, mentre per quanto riguarda l'estero il mio maestro è David Bowie».

Lei perché [redacted] tinge i capelli [redacted] un colore, poi li ritinge di un altro?
«E' una sorta [redacted] mascheramento protettivo, divertente e necessario».

Perché necessario?
«Perché ne sento l'urgenza, l'uopo. E' come se fosse conforme alle regole dell'ambito che frequento».

E che ambito frequenta?
«Quello della comunicazione, un'arte considerata spesso bassa e cioè la canzone. Per riuscire a cambiarne le regole bisogna comprenderle, frequentarle e modificarle».

Ma a cinquant'anni porterà il doppiopetto blu, si taglierà i capelli [redacted] lavorerà [redacted] banca?
«Eh no, ho lavorato tutta la [redacted] breve vita per non diventare così».

E come immagina di diventare?
«Il futuro non mi spaventa, non sono [redacted] attratto dai film di fantascienza, le ipotesi mi annoiano».

Lei quindi non è un sognatore?
«Sì, ma si può sognare nel passato [redacted] lo trovo più divertente. Si possono sognare anche [redacted] che si realizzano, ma quelli [redacted] obiettivi esistenziali, non sogni veri e propri».

Com'è nella vita privata?
«Sono divertente, [redacted] mi stanco di intrattenere amici [redacted] sono molto gioviale».

Come mai vive a Monza?
«Vivo con mia madre, [redacted] vita serena e [redacted] ho esigenze di andare altrove. Milano è vicina e Monza è molto meno caotica».

Lei lavora molto?
«Sì, moltissimo. Generalmente di notte. Devo dire che è imbarazzante ma dormo di giorno come un panettiere».

Che rapporto ha lei con il pubblico e con i concerti?
«Con [redacted] pubblico ho un rapporto conflittuale. Spesso mi accorgo che non hanno capito nulla».

Però lei ha successo?
«Per il momento. Le stelle [redacted] a me favorevoli, ma devono cambiare e ci sarà una curva e lì finalmente alcuni misteri si sveleranno. Ho scritto una canzone nel 1993 che si chiamava "Decadenze" dove intendo dire che tutto comincia quando sta per finire».

Andrà a Sanremo?
«No, assolutamente no, perché [redacted] mi piace. Non mi stimola, non dà stimoli alla musica, alla cultura [redacted] perde tempo. Spesso sono uscite cose [redacted] ottime da Sanremo che non hanno fatto altro che confermare la mediocrità [redacted] quel palco. Ma trovo inutile parlarne male, basta non guardarlo».

Lei però è una grande minoranza in Italia...
«Non è vero. Fino a prova contraria nei nostri 170 concerti fatti quest'anno, se si calcola [redacted] media di 6000 persone a serata, si può fare un calcolo di quanti ragazzi anti-Sanremo esistono in Italia. Sono persone stanche della comunicazione del Grande Fratello: la tv, le riviste, [redacted] politica».

Lei odia la tv?
«No, diciamo che mi annoia. Mi piacciono i film e al limite i telefilm ma [redacted] amo il varietà, il talk show o il prodotto televisivo come può [redacted] anche la stessa pubblicità. [redacted] stanca [redacted] formato [redacted] piccolezza della televisione. Quando ci saranno [redacted] schermi da 25 metri, comincerò forse ad interessarmi».

E la radio?
«A volte ha punte di interesse, tranne nelle ore diurne in cui si sentono solo notiziari sulla viabilità o cattiva musica».

Ma tanto di giorno lei dorme...
«Sì, ma le volte in cui sono sveglio preferisco non ascoltare [redacted] radio [redacted] fare conversazione. La musica [redacted] deve essere [redacted] sottofondo. La musica [redacted] richiede [redacted] massima concentrazione nell'ascolto. Non mi piace per esempio quel tipo di jazz che è concepito per il sottofondo».

Ma lei legge?
«Sì, abbastanza. Testi [redacted] matematica, logica [redacted] filosofia. Voglio che quello che leggo [redacted] importante. Leggo solo grandi romanzieri come Kafka, Hemingway o Schnitzler».

E quando gioca a tennis?
«Non più purtroppo. Al massimo due volte all'anno. A 14 anni stavo per diventare un classificato e vincevo tornei».

Allora perché non ha fatto il tennista?
«Perché forse il pianoforte rappresentava una sfida, essendoci gente molto più brava di me».

Ha visto il film di Tornatore «La leggenda del pianista sull'oceano»?
«[redacted], l'ho trovato sentimentale, una storia assurda. Le musiche del film [redacted] belle ma quello che per me è il capolavoro [redacted] Tornatore che forse gli è venuto per caso è: "Una pura formalità"».

E le donne?
«Sono stupende».

Lei ne ha molte o ne ha una sola?
(Silenzio). Dopo [redacted] pausa: «Sarebbe come chiedere a un filosofo se [redacted] per l'uno o per il molteplice, questo è un quesito che rimane sempre aperto».

Quindi lei ha deciso di vivere con la mamma.
(Ride). «La vedo pochissimo».

Quante volte va dal parrucchiere?
«Faccio tutto io. Mi manipolo da solo. E' una specie di gioco. Ogni tanto è vero vado [redacted] parrucchiere, per rilassarmi».

Perché si veste sempre di nero, non le sembra un po' banale, già visto?
«C'è chi sostiene che [redacted] male è banale».

Banalità per banalità, in vacanza lei va al mare o in montagna?
«Non vado in vacanza perché non so scegliere».

E cosa sa scegliere?
«So scegliere la velocità di un pezzo. Però per tornare alle vacanze forse la penso un po' come Adriano Celentano che sostiene che la vacanza non esiste per chi ama il suo lavoro. Si va in vacanza da qualcosa per scapparne».

E lei non scappa?
«Io sono costantemente in fuga da [redacted] stesso».

Perché non si piace?
«Diciamo che ho delle questioni, dei turbini, dei seri dubbi e a volte non mi comprendo».

E allora canta?
«Allora suono, perché cantare viene dopo».

Alain Elkann

I risultati di un sondaggio: il 65% dei ragazzi vuole una passione per tutta la vita

«[redacted] giovani, dall'amore eterno»

Partner ideale? Una quarantenne che faccia coccole

[redacted] I giovanissimi credono ancora nell'amore eterno. A rinfrancare gli inguaribili sentimentali, è [redacted] sondaggio fatto da Radio 105 Network tra 1500 giovani maschi di tutta Italia tdi un'età compresa fra i 18 e i 22 anni. Il 65% ha risposto, senza dubbi, che l'amore eterno è una certezza. A fronte di un esiguo gruppo di indecisi (19%), il numero di coloro che nonostante [redacted] giovane età ha il cuore indurito è davvero irrilevante: solo il 16% dichiara di non credere alla possibilità di un legame affettivo che duri tutta la vita.

A conferma di questo ritrovato sentimento, al primo posto tra le caratteristiche ideali del rapporto di coppia, oltre il 40% degli intervistati pone «la più assoluta abnegazione» anche a costo di annullarsi pur di rendere felice il partner. Il 32% del campione dichiara che fondamentale per una seria love story è essere al centro dell'attenzione della propria partner anche a discapito degli amici. Una fidanzata che, per il 16% dei giovani, deve essere in grado [redacted] amare [redacted] chiedere troppo in cambio. E accanto a questo rigurgito di romanticismo esplode la voglia dell'amante-mamma. Secondo l'indagine, infatti, per una relazione duratura i giovani preferirebbero una quarantenne.

Oltre [redacted] 35% degli intervistati vorrebbe sistemarsi con una donna matura e meno di uno su tre considera, invece, [redacted] coetanea la partner ideale. Ampio anche il fronte degli indecisi (32%) mentre pochissimi (9%) affermano di non desiderare alcun legame. Ma che hanno fatto le ventenni per meritarsi questo? Innazitutto, accusano i maschietti interpellati, non amano coccolare (53%). «Vogliono solo uscire, andare nei locali e a ballare». E poi sono immature (23%), peccano di eccessivo arrivismo nello studio [redacted] nel lavoro, danno troppa importanza al denaro e sono insopportabilmente narcisiste.

La quarantenne, invece è un po' mamma e un po' amante, dice un ragazzo [redacted] tre. Ha tanta pazienza (23%), capisce al volo quando qualcosa non va (16%) e poi è più brava a letto.

«I ragazzi - spiega la psicologa Serenella Salomoni, esperta nelle problematiche della coppia - vogliono [redacted] rimanere nel bozzolo in [redacted] i genitori hanno concesso loro di rinchiudersi. Cercano donne più grandi, e meglio se già arrivate socialmente ed economicamente, con cui [redacted] instauri una competitività, ma anzi in grado di dare loro un sostegno garantendo un senso di sicurezza che sentono venir meno quando abbandonano il nido domestico». [r. cr.]

(segue da pagina 6)

14.2.1992 14.2.1999
Lasciandoci,
Gianfranco Folena
ha portato via con sé tante cose belle della vita. La moglie Daniela.

1998 [redacted]
Giuseppina Navone ved. Raffagnotti
Con inestinguibile amore Piera, Adriano, Gianni.

[redacted] [redacted]
cav. Fernando Lecce
Sempre con noi.

1996 1999
Nel terzo triste anniversario della scomparsa di
Alberto Bruni Tedeschi
la moglie, i figli, la cognata e tutti i suoi cari [redacted] ricordano con dolore ed infinito rimpianto. La [redacted] Messa [redacted] anniversario sarà celebrata giovedì 18 febbraio alle ore 18 nella chiesa di Notre Dame de Consolation, Parigi.
— Torino, 14 febbraio 1999

1994 1999
dott. Emilio Molinar
I suoi con lo ricordano con immutato affetto.

1998 1999
Mario Usai
Sempre nei nostri pensieri con rimpianto infinito. Giuliana Fulvia Roberto

1998 [redacted]
Francesca Camusso ved. Destefanis
[redacted] ricordiamo [redacted] Messa giorno 18 Ss. Angeli Custodi ore 11.

16.2.1994 16.2.1999
Giorgio Dall'Amico
Sempre [redacted] Mamma, Elena, Giorgio

[redacted] 1999
Teresina Cimma

1998 1999
Giovanni Leporati
Vi ricordo. Maria Grazia

ORARIO [redacted] [redacted] ED ADESIONI
Sportelli PK. Salone LA STAMPA
Via Roma, 80 - Lu/Ve ore 9-12.30, 14-18
Sabato 9-[redacted]
Sportelli PK. Via Marenco, 32

CONCORSO N. 13

SABATO 13 FEBBRAIO 1999

Bari	12	27	7	5	48
Cagliari	77	85	50	74	72
Firenze	34	31	89	33	81
Genova	70	15	69	41	34
Milano	87	5	84	44	78
Napoli	20	73	90	84	10
Palermo	67	79	57	73	78
Roma	23	85	59	29	47
Torino	58	42	50	83	27
Venezia	[redacted]	1	90	3	34

12 - 20 - 23 - 34 - 67 - 87
Numero jolly 46

Montepremi L. 29.285.279.125

Nessun «sei»
Jackpot L. 11.140.826.357

All'unico «5+1» L. 5.857.055.800

		Punti	Lire
Ai	73	5	80.233.600
Agli	8.736	4	670.400
Ai	302.877	3	19.300

IL FREDDO [redacted] Con gli ultimi episodi di maltempo, ancora presenti su alcune località del Sud e sull'Abruzzo e Molise, si conclude quest'ultima offensiva invernale. Anche [redacted] freddo ha [redacted] ore contate poiché tra domani [redacted] dopodomani alle correnti fredde si sostituiranno quelle più miti provenienti dall'Atlantico.

Tendenza per dopodomani. La giornata [redacted] presenterà generalmente serena o poco nuvolosa [redacted] salvo alcuni parziali [redacted] locali annuvolamenti [redacted] Sicilia [redacted] sulla Calabria. Dal pomeriggio tendenza ad annuvolamenti sulle zone alpine [redacted] sul Veneto.

OGGI. Al Nord e Centro il cielo si presenterà sereno o poco nuvoloso. Sul resto della penisola nuvolosità irregolare, a tratti anche intensa, con delle sporadiche nevicate sulle zone appenniniche e sulla Sardegna. Diminuiranno di intensità i venti ed aumenteranno [redacted] temperature diurne al Nord e sulle regioni tirreniche.

DOMANI. La giornata segnerà la fine e del maltempo [redacted] del freddo. Resteranno degli annuvolamenti irregolari sul Nord Est, sulle zone appenniniche [redacted] Sud [redacted] rischio di precipitazioni. Anche le temperature invertiranno la tendenza, pur restando rigide nelle ore notturne.

CITTA' ITALIANE

	min	max		min	max		min	max
Aosta	-15	1	Bologna	-4	6	Bari	0	7
Bolzano	np	np	Firenze	-1	5	Napoli	1	9
Verona	-8	8	Pisa	-4	7	Potenza	np	np
Trieste	-1	4	Ancona	[illegible]	5	S.M. Leuca	3	6
Venezia	-4	6	Perugia	-1	3	R. Calabria	3	12
Milano	-7	8	Pescara	1	4	Palermo	3	9
Torino	-7	8	L'Aquila	-9	3	Catania	0	13
Cuneo	np	np	Roma Urbe	-1	9	Messina	5	9
Genova	2	10	Roma Ciamp.	-1	9	Alghero	0	13
Imperia	1	9	Campobasso	-5	-2	Cagliari	-1	10

CITTA' ESTERE

	min	max			min	max	
Amsterdam	-7	2	neve	Lisbona	7	14	sereno
Atene	9	14	variabile	Londra	3	8	variabile
Bangkok	25	33	nuvoloso	Los Angeles	11	26	sereno
Berlino	-3	1	nuvoloso	Madrid	-3	9	sereno
Bruxelles	-8	1	neve	Montreal	-3	9	neve
Bucarest	-3	6	neve	Mosca	-18	4	sereno
Budapest	-4	4	neve	New York	2	14	variabile
Buenos Aires	15	22	variabile	Nizza	1	9	variabile
Copenaghen	-11	1	neve	Parigi	-6	1	sereno
Dublino	4	9	pioggia	Pechino	-7	6	sereno
Francoforte	-8	1	neve	Praga	-4	-3	neve
Gerusalemme	4	14	sereno	Rio de Janeiro	26	28	variabile
Ginevra	-6	-1	neve	Sofia	-8	-1	neve
Helsinki	-8	-2	nuvoloso	Sydney	22	27	variabile
Johannesburg	12	26	variabile	Tokyo	1	7	sereno
Il Cairo	11	24	sereno	Varsavia	-5	0	neve
Istanbul	7	11	pioggia	Vienna	-6	-2	neve

La vicenda Sir al capolinea

A quasi 20 anni dalla sua costituzione - nel pieno della crisi dell'ex-impero chimico di Nino Rovelli - sta per chiudere i battenti il Comitato per l'intervento nella Sir. Un'operazione che porterà nelle casse del Tesoro un cospicuo patrimonio, valutabile in oltre 3700 miliardi di lire. La novità è prevista da un emendamento che le commissioni Bilancio e Lavoro del Senato hanno inserito nel cosiddetto disegno di legge collegato «ordinamentale» alla Finanziaria 1999: in base a questo provvedimento, il Comitato per l'intervento nella Sir, creato nel 1980, sarà soppresso e tutte le sue partecipazioni saranno trasferite a titolo gratuito al Tesoro. A subentrare al Comitato, guidato da Giovanni Ruoppolo, sarà un commissario nominato dal ministro del Tesoro. Tutti i proventi derivanti dalla dismissione dei cespiti di proprietà del Comitato Sir finiranno, al termine delle liquidazioni in corso, nel Fondo di ammortamento (con i proventi delle privatizzazioni) destinato a ridurre l'indebitamento del Tesoro.

LA BORSA

MILANO Mibtel 23205	-200
N. YORK Dow Jones 9274,89	-
LONDRA F. Times 5950,70	+95
TOKYO Nikkei D. 13973	+75

LE MONETE

DOLLARO in Italia 1722,60	+2,45
YEN in Italia 16,02	-0,11
DOLLARO/EURO 1,1244	-0,002
YEN/EURO 128,92	+0,97

Alle imprese 6700 miliardi

Dalle dello Stato sono in arrivo incentivi per oltre 6700 miliardi per finanziare le aziende italiane nel 1999. Lo prevede lo schema di decreto del ministero dell'Industria sulla ripartizione delle somme destinate al Fondo unico per gli incentivi alle imprese, che sarà sottoposto al parere alla Commissione attività produttive della Camera mercoledì prossimo. Nel Fondo sono confluite sia le nuove autorizzazioni di spese disposte dalla Finanziaria '99, sia le autorizzazioni relative a precedenti disposizioni di legge. L'obiettivo, precisa il ministero, è quello di perseguire una maggiore trasparenza degli interventi. Lo stanziamento più corposo è destinato alle depresse (oltre 4000 miliardi), seguito da quello per l'industria aeronautica (930). Saranno poi riservati interventi per 570 miliardi al settore commerciale, 326 a ricerca e sviluppo e 105 all'imprenditoria femminile.

...mibasterebbe la certezza di un rendimento sicuro.

10,15%

gan

La decisione dopo la richiesta di modificare gli accordi avanzata da News Corp Europe

Stream, Bernabè rompe con Murdoch

Moratti: ma l'attenzione per l'Italia non è cambiata

ROMA. Chiuse le porte, Rupert Murdoch non può arrivare. Il re della tv ha visto saltare l'accordo con la Telecom Italia. Irritato per il suo comportamento, l'amministratore delegato dell'azienda di telecomunicazioni Franco Bernabè ha annunciato la rottura delle trattative per la la cessione fino all'80 per cento della televisione digitale a pagamento via satellite Stream. Bernabè non ha gradito il tentativo di Murdoch di rinegoziare attraverso News Corp Europe presieduta da Letizia Moratti l'accordo per Stream chiuso la notte di Natale. Murdoch non ha messo la firma (attesa nei giorni scorsi) al contratto definitivo dopo l'emanazione del decreto legge antitrust con il tetto del 50 per cento per i diritti di trasmissione delle partite di calcio di serie A. Ma la Telecom ha contestato la richiesta di modificare l'accordo già raggiunto per Stream facendo sapere di considerare un pretesto il riferimento al decreto. Si potrebbe profilare anche un problema di penali. In particolare la società di Bernabè non è entusiasta del muro contro muro di Murdoch, lo scontro frontale con il governo.

Mercoledì scorso, dopo un'audizione al Senato, la Moratti ha proclamato l'intenzione di rinegoziare l'accordo non essendo disponibile il 100% dei diritti del calcio. Ma sullo sfondo non c'è solo il decreto: c'è la competizione che dilaga in tutta Europa con il gruppo francese Canalplus (presente in Italia con il 90 per cento della prima pay tv, Telepiù, ma circolano anche voci (smentite) di progetti di spartizione del mercato continentale. Lo scenario è stato rivoluzionato dal recente acquisto da parte di Canalplus di una quota della Pathe attraverso la quale viene messo un piede nell'impero di Murdoch.

L'affare Telecom-Murdoch supera quindi i confini italiani. Per il ministro delle comunicazioni Salvatore Cardinale, autore del decreto dopo le accuse a Murdoch di mire monopolistiche, la rottura delle trattative «segna l'epilogo di una vicenda che certamente non aveva come posta solo il mercato italiano, ma è naturale un ambito assai più largo». Cardinale intende perciò porre all'Unione europea il problema della concorrenza continentale nella tv a pagamento per il calcio come per altri settori.

«Il decreto rimane comunque attuale perché l'antitrust vale a prescindere dai soggetti in campo» fa presente il sottosegretario Vincenzo Vita che è stato il primo a immaginare un tetto per i diritti del calcio. È lo stesso Vita a ricordare che il decreto prevede, qualora fosse presente sul mercato della pay tv un solo operatore, che i contratti le squadre di calcio possano superare la validità di tre anni. In pratica, se Murdoch abbandonasse la «cena» Stream si disinteressasse del calcio, Telepiù dovrebbe dimezzare i contratti già stipulati per sei anni con Milan, Inter, Juve, Napoli, Bologna, Empoli e Sampdoria.

Ma cosa farà Murdoch? E quale assetto avrà Stream? La News Corp ha affermato che la rottura delle trattative «non altera l'interesse per l'Italia». E la società guidata dalla Moratti dichiara di valutare con la francese Tf1 le vie uscita alla situazione determinatasi per Stream, ma anche «possibili altre modalità per un ingresso sul mercato italiano». Stando a quanto si afferma, quindi Murdoch non vuole ritirarsi dall'Italia e si guarda intorno.

Ma la Telecom starebbe cercando altri sbocchi per Stream. Fra i possibili acquirenti di una quota il nome che si sente ripetere è proprio quello di Tf1 che fa capo al gruppo Bouygues collegato alla stessa Telecom. Poi circolano molte ipotesi di possibili candidati a parte delle azioni: la Rcs di Cesare Romiti, Cecchi Gori, l'americana Callaghan, una cordata di tv locali, gli stessi manager di Stream.

Nell'infinita telenovela della tv digitale italiana ricca di accordi annunciati e mai concretizzati, i colpi di scena sono il pane. Ma una ricucitura Telecom-Murdoch non è facile. La società di Bernabè ha lamentato poca chiarezza e troppa lentezza da parte dell'interlocutore nel chiudere l'affare. Ha poi rinfacciato a Murdoch di trattare con Canalplus facendo temere un accordo che strozzerebbe il mercato.

Vita, che rinfaccia a Murdoch di essersi mostrato «prepotente», «aggressivo» e con «una cultura monopolista», rilancia l'idea di «una piattaforma comune»: una tecnologia condivisa da tutti gli operatori a partire dal decoder (l'apparecchio per ricevere il segnale della pay tv) e accessibile a chiunque, con la concorrenza fra i bouquet (i pacchetti di canali).

Silvio Berlusconi, leader dell'opposizione e titolare delle tv Mediaset, considera invece «la soluzione più ragionevole» la piattaforma unica, ovvero un accordo fra tutti gli operatori televisivi. Tre esponenti del Polo DELLE libertà (Mario Landolfi, Marco Follini e Paolo Romani) sostengono che il decreto non ha favorito la concorrenza ma «ha finito per spianare la strada a vero monopolio».

Roberto Ippolito

Rupert Murdoch

Franco Bernabè

Cardinale: «In gioco non c'era solo questo mercato»

Il ministro delle Comunicazioni Salvatore Cardinale

Ritorna all'orizzonte la piattaforma unica per mettere insieme tutti i protagonisti del settore televisivo

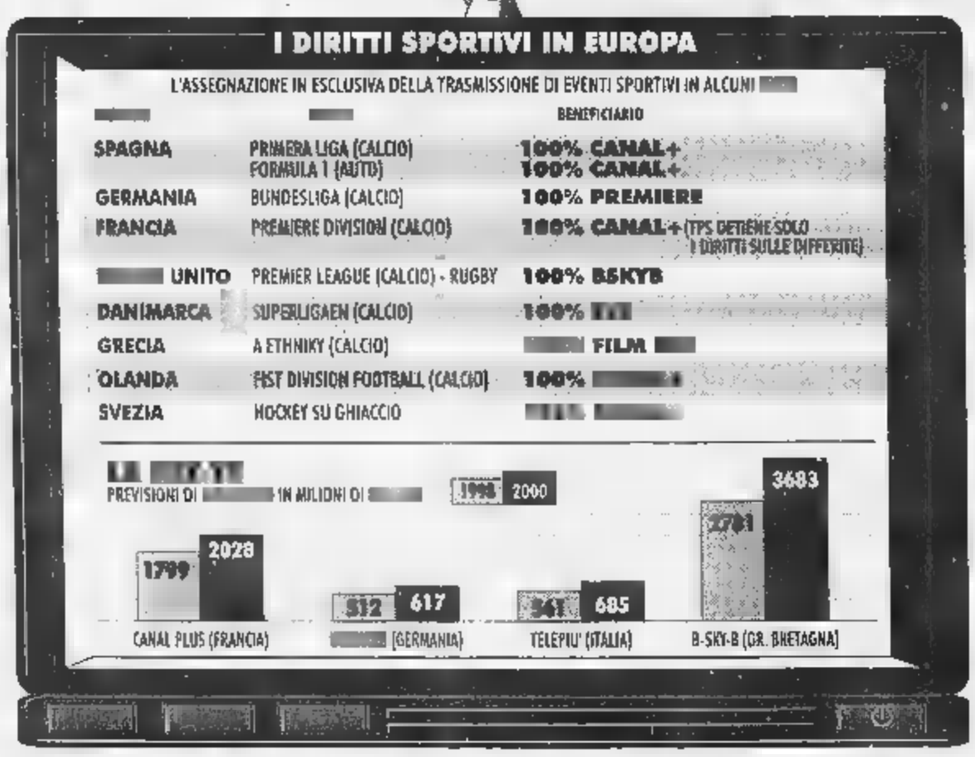

E D'Alema pensa alla Rai

Viale Mazzini fa rotta sui privati Partner stranieri per la Telecom?

ROMA. Una chiacchierata Vittorio Cecchi Gori, titolare delle televisioni Tmc e Tmc2. Più di un'ora di colloquio a Palazzo Chigi con Letizia Moratti, ambasciatore europeo del delle tv Rupert Murdoch. Un incontro con il presidente di Mediaset Fedele Confalonieri. Il presidente del Consiglio Massimo D'Alema sta prendendo tante informazioni sul mondo del piccolo schermo. E qualche volta il caso vuole che si trovi i protagonisti di fronte. Per esempio giovedì scorso, 11 febbraio, D'Alema ha partecipato alla presentazione dell'Associazione per i libri, a Palazzo Cherubini in via Ripetta, trovando sia Confalonieri che Pierluigi Celli, direttore generale della Rai. L'affollata cerimonia non consentiva ai presenti di appartarsi. Tuttavia c'è chi giura di aver notato uno sguardo di intesa da parte di D'Alema nei confronti di Celli.

Del resto il capo del governo non fa mistero di aver molto apprezzato l'ipotesi ventilata dal direttore generale della Rai di quotare in borsa i Tg, uno dei più settori dell'azienda pubblica radiotelevisiva. D'Alema sta scrutando con attenzione il futuro dalla Rai oggi posseduta dallo Stato tramite l'Iri che però è in cammino verso lo scioglimento. La chiusura dell'Iri all'orizzonte è lo stesso problema che è posto Celli parlando della Borsa. All'ingresso dei privati, se non un'ampia privatizzazione, pensa dunque D'Alema. E le sue riflessioni ruotano intorno a una soluzione precisa: la Rai si trasforma in holding, cioè una capogruppo a cui fanno capo separatamente le attività più squisitamente commerciali e Raitre senza pubblicità; la società portata in Borsa diventa una public company, cioè con una miriade di piccoli azionisti, o secondo le idee di D'Alema senza soci forti.

Il capitolo Rai è il primo della strategia che il premier sta precisando per l'intero campo delle comunicazioni, tv e telecomunicazioni. I progetti allo studio mancano. Per esempio per la tv a pagamento è in corso una riflessione sulla possibilità di aggiornare la legge Mammì, quella che fissò le prime regole antitrust per la televisione. Si lavora sull'eventuale superamento del limite al possesso abbinato di quotidiani e televisioni (oggi non può avere quotidiano chi detiene tre tv). Così un editore di quotidiani potrebbe impegnarsi nella pay tv. Molti mesi fa il problema dell'intreccio quotidiani-tv è stato posto dal presidente della Rcs Cesare Romiti.

Poi c'è la Telecom Italia. Il ministero Tesoro entro tre-quattro settimane deve dire come si vende la quota residua dello Stato, pari al 3,4%. D'Alema sta valutando l'alternativa fra un'offerta pubblica di vendita e una specie di asta. La seconda soluzione gli appare più attraente per il maggior incasso e il possibile rafforzamento del nucleo stabile, la pattuglia di soci che determina la gestione. D'Alema mira cioè a rendere meno fragile il nucleo stabile, in base alle sue valutazioni esposto al rischio di scalate da parte di grandi gruppi stranieri.

Stranieri che, con la tedesca Mannesmann, già insediati nell'Omnitel, secondo gestore di telefonini. Si tratta di una società privata e perciò D'Alema si sta limitando a osservare con prudenza cosa accade in questa società. [r. ipp.]

STRATEGIE DEL PALLONE

Cronaca di una strana separazione annunciata

Il calcio col fiato sospeso per i 4200 miliardi che svaniscono

La rottura delle trattative non stupisce. Ma il grande freddo, anzi il gelo, sceso all'improvviso tra gli ex alleati, la Telecom e la News Co. di Rupert Murdoch, sì. Ed è questa rabbia, forse, la chiave per capire che qualcosa di strano, probabilmente imprevisto, ha sconvolto piani e programmi dei protagonisti. Un qualcosa che è maturato tra New York, sede del primo abboccamento, nove giorni fa, tra Rupert Murdoch e l'ex grande nemico, Pierre Lescure patron di Canal Plus, la City (dove i parigini, indirettamente grazie a Pathé, hanno acquisito partecipazione 17% nell'impero tv di Murdoch). O Parigi, dove il titolo di Canal plus schizza all'insù in vista dell'accordo.

Una tela di dimensioni mondiali, in cui Telecom rischiava di far da comparsa o da pedina di scambio. Un ruolo che a Bernabè non piace affatto. E senz'altro all'amministratore della società telefonica non è andata giù scoprire che, proprio mentre Letizia Moratti, presidente della News Co. italiana, invocava la revisione dei patti di Natale Stream (motivo il decreto che pone un tetto massimo del 60% ai diritti sul calcio sulla tv criptata) Rupert Murdoch trattava di persona a Parigi Pierre Lescure, patron del gruppo francese.

Una trattativa a tutto campo, quasi una spartizione a due dei mercati europei, già arrivata alle cifre: 8,9 miliardi di euro per BskyNews, 12,6 per Canal Plus, 1,1 milioni di abbonati per CanalSatellite in Francia, mila per Sky Digital in Gran Bretagna. Eppoi, come conciliare l'intransigenza della Moratti, ribadita in Parlamento, con l'approccio morbido tipico di Bernabè? Il neo amministratore delegato Telecom già dipanando, con la discrezione, i nodi della precedente gestione, in più occasioni scesa in guerra contro Authority e ministeri. Che necessità c'è di riaprire le ostilità un fronte, quello della «pay tv», nemmeno strategico nella visione del colosso telefonico? E con che faccia, date queste premesse, proprio News Corporation chiede di rivedere i termini del patto siglato a Natale?

Meglio chiudere subito il dossier Murdoch e valutare le alternative che, almeno sulla carta, non dovrebbero mancare: l'americana Callaghan, con cui ci sono stati contatti già nell'autunno scorso; i partners italiani, Rcs in testa (dal governo giungono segnali favorevoli per una modifica della Mammì che consenta ai gruppi editoriali l'ingresso nelle pay tv); e la stessa Tf1, la società francese di Bouygues che, secondo i patti iniziali, avrebbe comunque dovuto affiancare Murdoch nella Stream.

Nemmeno Letizia Moratti, però, vuole mollare e rilancia: «News Corporation Europe - manda a dire dopo la rottura - è ancora interessata all'Italia. Stiamo valutando con Tf1 i punti sui quali Telecom ha ritenuto di interrompere le trattative per verificare esistano margini di riapertura o, qualora non ve ne fossero, possibili altre modalità per un ingresso sul mercato italiano». News Co. potrebbe riaprire vecchi dossier che coinvolgono il gruppo Cecchi Gori e banche d'affari, tipo Merryll Lynch, interessate a costruire una ricca «library» di programmi (calcio, ma anche film) per le future piattaforme digitali.

Letizia Moratti

Ma, per ora, il messaggio che conta è un altro: Tf1 è alleata nostra, e Bernabè non si faccia illusioni. Eppure anche da questo punto il puzzle è più intricato che mai. Tf1, in pratica l'ex Rai uno transalpina ormai privatizzata, è controllata dal gruppo Bouygues, alleato in Francia proprio di Telecom. Niente di più naturale, a prima vista, che i due soci nella telefonia mobile si alleino anche nella pay-tv. Ma, in realtà, le facili perchè a Parigi Telecom viene guardata molto sospetto dopo che Rossignolo tentò, assieme a Vincent Bolloré, di stilare i telefoni proprio da Bouygues. Bolloré, con grosso guadagno, proprio colui che ha aperto le strade di Pathé (e delle azioni di Murdoch) a Canal Plus a danno di Bouygues.

E' un gran pasticcio, insomma, degno dei più collaudati intrighi. E le prossime puntate rischiano di complicare ancora in più l'intreccio. Murdoch, infatti, chiusa la pace con Canal Plus potrebbe rispuntare in Germania assieme a Kirch. Nelle ultime settimane, infatti, il magnate era stato ospite disattento delle trattative per «Traviata», l'intesa tra lo stesso Kirch e Mediaset. Ma il quadro cambia se Murdoch, in cambio del disimpegno nella Penisola, avrà carta libera in Germania. E l'Italia? «Vedrete che alla fine si accorderanno per una piattaforma unica» commenta Silvio Berlusconi, per un momento nelle vecchie vesti grande tycoon tv. «E' la soluzione più ragionevole - spiega - piuttosto che costi di produzione altissimi...». Chi ci rimetterà, a questo punto, sembrano quei presidenti delle squadre di calcio che già sognavano i 4.200 miliardi offerti (sulla carta) da Murdoch. Soprattutto quei presidenti, Lazio e Roma in testa, esclusi quegli accordi con Telepiù che, secondo il garante della concorrenza, Giuseppe Tesauro, dovrebbero valere anche senza la ratifica della Lega.

Ugo Bertone

Continuano le voci sulla casa bavarese: il gruppo Usa in corsa con Volkswagen

General Motors insegue la Bmw

«Solo speculazioni senza fondamento» risponde il neopresidente Milberg

DAL NOSTRO CORRISPONDENTE

La General Motors si prepara a dare la scalata alla Bmw, titolava ieri in prima pagina la «Welt» citando fonti della casa americana, che in Germania già possiede la Opel. «Speculazioni prive di fondamento, la Bmw è e resterà autonoma», garantiva nel pomeriggio al presidente bavarese Edmund Stoiber Joachim Milberg, da pochi giorni appena alla guida dell'azienda dopo le dimissioni forzate di Bernd Pischetsrieder. Di certo, dopo un cambio al vertice pre- da malumori e da polemiche per il mancato risanamento dell'inglese Rover - acquistata da Pischetsrieder nel '94 e diventata origine di perdite astronomiche - causa principale della crisi Bmw - le speculazioni sul futuro della casa bavarese si moltiplicano.

Joachim Milberg (Bmw)

Nella sua edizione di ieri, Der Spiegel rilanciava quelle relative - ingresso della Volkswagen: i progetti della di Volfsburg sarebbero anzi in una fase molto avanzata, secondo il settimanale, che parla - una «serie di proposte alternative» presentate dal numero uno della «Vw» Ferdinand Piech alla famiglia Quandt, azionista di maggioranza della casa bavarese. Quella che gli esperti del settimanale considerano la più interessante prevede una partecipazione incrociata fra Bmw, Volkswagen e Audi, marchio di lusso del gruppo VW: con un limite rispettivo del 24,9 per cento, Bmw riceverebbe inoltre una «compensazione» - nello scambio di titoli le azioni Audi fossero quotate meno di un decimo dei titoli dell'azienda ba-. La Volkswagen, infine, sarebbe disposta ad occuparsi interamente anche della Rover, le cui perdite sarebbero di - miliardi di marchi fra quest'anno e - 2000: dell'operazione si starebbe occupando la Banca d'investimenti inglese Morgan Stanley.

Nella strategia della casa di Volfsburg, secondo Der Spiegel, l'ingresso in Bmw ha - carattere strategico, perché consentirebbe di integrare le gamme di modelli - permetterebbe di estendere la politica delle piattaforme unificate (telai, -, cambi, elettronica) per la maggior parte dei marchi che fanno capo al gruppo, Volkswagen, Audi, Seat, Skoda (ne sono escluse soltanto i marchi di lusso Bugatti e Bentley). Questa stessa politica, secondo il settimanale, è alla base dei progetti di Milberg, che vorrebbe costruire con elementi comuni una piccola Bmw, una Rover, una Mg e una Mini.

Gli esperti: l'ipotesi più interessante è una partecipazione incrociata con Volkswagen e Audi

La cura e il rilancio di Bentley e Lamborghini, secondo quanto riferisce infine - settimanale, sarebbe affidata da Piech all'ex capo del settore sviluppo e marketing della Bmw Wolfgang Reitzle, anch'egli dimissionario dopo la riunione del consiglio di sorveglianza che ha formalizzato l'distacco di Pischetsrieder dall'azienda. Anche allo Spiegel, l'azienda bavarese ha replicato con una smentita. Rilanciata ieri dopo le nuove speculazioni di provenienza americana: secondo Milberg, anzi, la continua successione di voci è «strumentale», finalizzata agli interessi di qualche concorrente. Anche per questo, garantisce il nuovo capo della Bmw, il carosello di voci otterrà l'effetto contrario a quello sperato: «Rafforzerà la nostra chiara volontà di autonomia». Secondo il portavoce dell'azienda Richard Gaul, del resto, «è la logica stessa a smentire la fondatezza delle voci» che da giorni si rincorrono: «Se qualcuno vuole comprare la Bmw e lo fa sapere con anticipo, fa alzare il prezzo e si merita - essere cacciato dagli azionisti della sua azienda».

Emanuele Novazio

LA TOP 20 DELL'AUTO

CLASSIFICA PER NUMERO DI VETTURE VENDUTE, DATI 1997

1	GENERAL MOTORS	8.348.000	11	MITSUBISHI	1.844.000
2	FORD-VOLVO	7.194.000	12	SUZUKI	1.643.000
3	TOYOTA	5.051.000	13	HYUNDAI	1.338.000
4	VOLKSWAGEN	-000	14	BMW-ROVER	1.211.000
5	DAIMLER-CHRYSLER	4.016.000	15	MAZDA	1.159.000
6	FIAT	3.099.000	16	DAEWOO	1.003.000
7	NISSAN	3.021.000	17	ISUZU	788.000
8	HONDA	2.688.000	18	DAIHATSU	759.000
9	PEUGEOT	2.176.000	19	KIA	745.000
10	RENAULT	1.997.000	20	AUTOVAZ	741.000

Nuova proposta

Fisco, salari sterilizzati ai morosi

ROMA. Per i contribuenti morosi che non pagano quanto chiesto con le cartelle esattoriali potrebbe scattare il pignoramento di un quinto dello stipendio. E' la proposta della commissione Finanze della Camera contenuta nel parere al decreto di riordino della riscossione. Con un altro decreto in fase di predisposizione, che completa la riforma della riscossione, si stabilisce che chi paga in ritardo dovrà pagare di più versando una quota dell'aggio all'esattore.

Se il Governo accetterà - consiglio della commissione finanze l'esattore potrà dunque accelerare i tempi di riscossione perché verrebbe eliminata la procedura che prevede la citazione del contribuente e del suo sostituto d'imposta. In pratica, si suggerisce al Governo di ricorrere al pignoramento «anche con riferimento al quinto dello stipendio» dando la possibilità al concessionario di rivolgersi direttamente al sostituto d'imposta per ottenere l'importo delle tasse dovute e non pagate. In caso di interruzione del rapporto di lavoro -che il quinto del trattamento di fine rapporto potrà essere intaccato. «Si tratta - ha spiegato il relatore Alessandro Repetto - di porre lo Stato in condizione di parità rispetto ai privati. Un privato che vanta un credito può infatti ricorre al pignoramento del quinto dello stipendio». [AdnKronos]

Legge Bassanini

E' in arrivo la firma digitale

ROMA. Farà risparmiare 1500 miliardi per la sola catalogazio- degli atti e cinquemila ore lavorative in un anno la «firma elettronica», procedura introdotta con la legge Bassanini. La sua entrata in vigore è ormai prossima, dopo il varo del decreto. «La firma digitale e la validità giuridica del documento elettronico - si afferma in un comunicato della Presidenza del Consiglio - portano l'Italia all'avanguardia a livello internazionale: permetteranno l'utilizzazione piena delle nuove tecnologie informatiche e telematiche nonché straordinarie semplificazioni per i cittadini e per le imprese».

Con una «password», cioè una parola chiave, e un semplice «clic» - potranno svolgere da casa o dall'ufficio pratiche burocratiche e scambi di documenti, e si potranno stipulare contratti - la validità di una scrittura privata. «Le amministrazioni locali e centrali - scrive Palazzo Chigi - avranno sempre meno bisogno di utilizzare la carte per scambiarsi informazioni e potranno, via rete telematica, inviare e ricevere documenti, autorizzazioni e certificati, in quanto la firma digitale può essere assimilata in tutto e per tutto alla firma autografa». Per avvalersi della procedura è necessario rivolgersi ad un «certificatore», iscritto presso un albo tenuto dall'Autorità per l'informatica. [Agi]

Cofferati, D'Antoni e Larizza: non c'è motivo di drammatizzare

«Pensioni, un problema europeo» Monti: maggior spazio al privato

MILANO. Il Commissario europeo Mario Monti lancia una provocazione: «E' dovere dell'Europa richiamare l'attenzione sul problema della sostenibilità dei sistemi pensionistici e dare maggior impulso - sistemi integrativi». Sarebbe addirittura preferibile, sostiene Monti, un intervento strutturale sulle pensioni perché come stanno le cose, non sarebbe negativo, - altro perché risolverebbe buona parte dell'incertezza del cittadino».

E l'intervento andrebbe, secondo il Commissario, nella direzione dei giovani, ai quali «è doveroso dare un orizzonte di maggiore . Per il futuro, afferma ancora Monti, è necessario intervenire - tre filoni: «La struttura dei bilanci pubblici, la fiscalità, affinché sia più attento alle generazioni future, e - sistema pensionistico».

Mario Monti parlava al convegno dal tema «La solidarietà intergenerazionale: 4 generazioni a confronto», organizzato dall'Arcidiocesi, ieri, poche ore dopo l'intervento televisivo del neopresidente Inps Massimo Paci che ha riproposto - possibilità di intervenire sull'istituto dell'anzianità.

Dal mondo sindacale continuano invece - giungere inviti a - drammatizzare la questione pensionistica. Sergio Cofferati, Sergio D'Antoni e Pietro Larizza, «numeri uno» di Cgil, Cisl - Uil, a Milano per la marcia di solidarietà, ripetono che l'accordo sulle pensioni sta dando i risultati previsti e «quando sarà necessario fare un verifica la faremo, ma oggi non c'è motivo di preoccuparsi».

«Per noi - ha detto D'Antoni - la questione è risolta gli interventi che stati fatti nel di questi anni: il presidente dell'Inps ha riproposto - tema e, secondo me, questo - già - errore perché credo che su questa materia bisogna dare certezze e tranquillità e non creare allarmismi inutili».

Secondo D'Antoni è anche difficile ipotizzare misure per sostituire le pensioni d'anzianità con altri ammortizzatori sociali: «Io non ho capito l'oventuale proposto di chi dice che potremmo sostituirle con ammortizzatori sociali. E' come dire che la natura previdenziale cambierebbe e diventerebbe assistenza. Ma, ai fini dei conti dello Stato non cambierebbe nulla». [r. e. s.]

Il discorso previdenza non si può riaprire prima della verifica

Stop alle polemiche inutili

E' legittimo chiedersi a cosa serva tenere continuamente il fuoco sotto la pentola delle pensioni. Si prendano le analisi, le dichiarazioni, i pareri dei quali si è avuta notizia gli ultimi mesi e si provi - cercarvi qualcosa di nuovo. I dati sempre quelli, sempre quelle le interpretazioni che ne vengono date, sempre quelle le conclusioni che ne vengono tratte.

Chi ha chiesto - come Gallino su La Stampa - un po' di rasserenante silenzio sulla materia non lo ha certo fatto perché la verità può far male, ma perché il peggiore servizio che ad una verità può essere fatto - di renderla scontata, ripetitiva, noiosa e, nella migliore delle ipotesi, inconcludente.

Senza considerare che in materia previdenziale le mezze verità - le verità strumentali possono essere tante, le verità, quelle senza aggettivi, sono poche, specie quando si guarda al futuro con tutte le incognite, non necessariamente sfavorevoli, che esso può comportare.

La realtà previdenziale evolve con estrema lentezza essendo funzione di variabili dal respiro lungo come l'evoluzione demografica, i flussi immigratori, la dinamica del reddito e la sua composizione. Gli squilibri che nei primi Anni imposero i primi interventi erano il frutto - una evoluzione almeno ventennale. Allora si cominciò a porvi rimedio con un insieme di riforme delle quali - legittimo pensare che non siano sufficienti ad assicurare un pieno e definitivo recupero dell'equilibrio tra contributi - prestazioni, ma che siano state cosa da poco.

Proprio perché non sono state cosa da poco, e perché nessuno può scontare l'andamento di tutte le variabili della realtà previdenziale e del loro modo di interagire, le riforme prevedono, a scadenze prefissate, la verifica degli effetti prodotti e l'adozione di eventuali provvedimenti correttivi.

Ritenere che possa aggregarsi il consenso politico per rimettere in discussione queste e questo metodo, in assenza per altro di eventi sconvolgenti che non fossero stati previsti, significa mettersi fuori della realtà. E, senza costruire una qualche possibilità di conseguire ulteriori ed immediate riduzioni delle prestazioni, può essere solo eccitata la domanda di pensionamento da parte di chi - sono molti - ha motivo di ritenere la valvola della pensione di anzianità ammortizzatore sociale che un decreto potrebbe cancellare da un momento all'altro.

La revisione dell'intero sistema di ammortizzatori sociali, che la Presidenza del Consiglio sta per avviare, ha anche il non secondario scopo di individuare le prestazioni previdenziali che possono essere sostituite da più propri, espliciti ed efficienti ammortizzatori e, conseguentemente, fare chiarezza, all'interno della spesa sociale, tra la previdenza propriamente detta - forme di assistenza, in particolare quelle che rendano più accettabile la mobilità del lavoro.

Il percorso è tracciato, - non è privo di una sua logica. Una logica economica, perché è tutta da dimostrare la tesi - riproposta ieri da Monti - che una ulteriore riduzione delle prestazioni non avrebbe effetti recessivi (si diceva così anche dei parametri di Maastricht!). E soprattutto una logica politica, perché non c'è governo, neppure ipotetico, che possa riaprire la questione pensioni prima della prevista verifica degli effetti prodotti dalle riforme realizzate. La necessità, quando sarà, di rimettere mano alle pensioni, in fin dei conti, non la nega nessuno. Ma, appunto, quando sarà.

Alfredo Recanatesi

ECONOMIA

I piloti revocano lo sciopero confermano l'elenco dei cancellati

Lo sciopero - dalle 10 alle 14 di oggi - proclamato dal personale navigante Meridiana aderente a Filt-Cgil, Anpac e Anpav, è stato revocato ma resta confermato l'elenco dei voli che saranno cancellati.

Fs: al via l'operazione «scatole nere» arriveranno 2400 prossimi 5

Le Ferrovie dello Stato hanno avviato le procedure per la gara d'appalto per la fornitura dei primi 500 dispositivi di «registrazione statica di eventi» da installare entro la fine dell'anno sui treni. Il progetto prevede la fornitura di 2.400 scatole nere nei prossimi cinque .

auto: tardano i risarcimenti si lamentano mila

Su un totale di 20.256 reclami rivolti l'anno scorso all'Isvap, istituto di vigilanza per le assicurazioni private - di interesse collettivo, più della metà (esattamente 13.938, - 68,81%) riguardavano l'Rc Auto.

Cesare onorario Cave paese nutrice presidente Rcs

Cesare Romiti è stato nominato cittadino onorario di Cave (Roma), dove ha vissuto la nutrice dell'attuale presidente della Rcs ed ex amministratore delegato della Fiat.

TORO ASSICURAZIONI

Facoltà di conversione delle azioni privilegiate azioni di risparmio

Si rammenta che nel mese di marzo i Signori Azionisti potranno richiedere, senza oneri di spesa, la conversione delle azioni privilegiate in altrettante azioni di risparmio, aventi godimento 1° gennaio 1998.

Le richieste di conversione dovranno essere presentate agli intermediari o, per le azioni non dematerializzate, al Servizio Titoli in Torino, corso Marconi 10.

Azienda metalmeccanica leader europeo nel settore, sita in Rivoli, cerca:

MANUTENTORI MECCANICI

età 30-40 con esperienza nel settore oleodinamico. Si offre retribuzione commisurata alle capacità e all'esperienza. Inserimento in ambiente dinamico. Si prega inviare un dettagliato curriculum autorizzando formalmente il trattamento dei dati personali ai sensi della Legge 675/96
Scrivere a Publikompass 101 - 10100 Torino

FABBRI 1905

DIVISIONE MATERIE PRIME PER GELATERIA - PASTICCERIA
ricerca

AGENTE GENERALE

per le d'Aosta, Piemonte - Liguria

Ci rivolgiamo ad un brillante venditore con conoscenza del mercato delle materie prime per gelateria - pasticceria. Il candidato ha, inoltre maturato consistenti - significative esperienze in posizione analoga.
Si offre inquadramento Enasarco; il trattamento provvigionale è in linea con l'importanza della posizione proposta.
Sono previsti interessanti premi e incentivi.
Gli interessati dovranno inviare il proprio curriculum con lettera di presentazione manoscritta a: Casella Postale 4020 - 40132 Bologna, o tramite fax al 051.569402

limoni

62 PUNTI VENDITA IN ITALIA

Cercano per l'apertura di due filiali in TORINO

- GERENTI
- COMMESSE

Inviare dettagliato curriculum foto a:
LIMONI S.p.A.
via Cavour, 2 - 40050 Villanova (Bologna)

ISTITUTO NAZIONALE PER L'ASSICURAZIONE CONTRO GLI INFORTUNI SUL LAVORO

Per i propri uffici intende ricevere offerte per l'acquisto o la locazione di: immobile autonomo da cielo a terra, già costruito nella località e per la superficie appresso indicata: Ciriè (TO) mq. locali commerciali 1.600/900 - mq. uffici 400/600
L'offerta dovrà avere validità di quattro mesi, contenere l'indicazione del prezzo/canone annuo richiesto ed essere corredata dalla sottoelencata documentazione
- copia della concessione edilizia, delle eventuali varianti e del certificato di agibilità;
- planimetria generale (in scala non inferiore a 1:200);
- descrizione delle principali caratteristiche costruttive o di finitura e delle dotazioni impiantistiche;
- una serie di fotografie che illustrino l'opera nel suo insieme;
- dichiarazioni sostitutive di atto notori concernenti:
a) la regolarità nell'assolvimento degli obblighi in materia di imposte, tasse e contributi sociali;
l'insussistenza di provvedimenti e/o procedimenti di cui alla vigente legislazione antimafia
La Società che abbiano formulato offerta - per diretta iniziativa o in occasione di precedenti ricerche di mercato dovranno, ove interessate, presentare nuova proposta.
La offerte non vincolano in alcun modo : quelle non conformi a quanto richiesto con il presente avviso non verranno prese in considerazione
Le offerte dovranno pervenire entro 30 giorni dalla presente inserzione a I.N.A.I.L. Direzione Regionale per il Piemonte - Corso Orbassano, 366 - 10137 Torino.
IL DIRETTORE REGIONALE
dott. Marco Senes

Primaria azienda operante nel settore delle *forniture chirurgiche ortopediche*
ricerca

AGENTI

da inserire nella propria rete di vendita per la regione.
PIEMONTE
Si richiede una buona e comprovata conoscenza del settore
Gli interessati possono inviare un loro dettagliato curriculum vitae a:
Publikompass 22A
20123 Milano - Via Carducci, 29

Società di ristorazione collettiva
cerca

DIRIGENTE

zona Torino
Giorni di lavoro dal lunedì al venerdì
Tel. 0321.471310
fax 0321.472395

Per la pubblicità su
LA STAMPA
PK publikompass
10126 TORINO
Corso Massimo d'Azeglio, 60
Tel. 011 666.52.11
20123 MILANO
Via Carducci, 29
Tel. 02 244.24.611

De Castro: vitale per l'Italia la partita del riequilibrio della spesa comunitaria

«In gioco il 25% dell'economia»

Quote latte, adesso si attende il decreto

VERONA
DAL NOSTRO INVIATO

Commenti a raffica sul disegno legge, che rateizza i 1049 miliardi di multa da pagare per chiudere la vicenda delle quote latte: i Cobas, trincerati dietro ad un «no», si preparano a mettere in campo nuove iniziative di protesta ed un loro pattuglione [redacted] bordo di trattori [redacted] marcia per Bruxelles, dove il 22 (giorno in cui si riuniscono i ministri dell'Agricoltura ed i ministri degli Esteri dell'Ue nel tentativo di trovare un intesa di massima [redacted] campo agricolo) prenderà parte ad una manifestazione dei produttori europei «facendo ben attenzione - spiega [redacted] loro leader, Giovanni Robusti - a non farsi confondere con chi vuole che le quote continuino a danneggiarci». Diverso, ma non univoco, è il tono delle organizzazioni agricole italiane. La Confagricoltura «apprezza lo sforzo compiuto dal ministro per le Politiche Agricole, Paolo De Castro, per mettere ordine nella complicata gestione del regime delle quote latte con un provvedimento che detta regole per chiudere il passato e avviare su basi finalmente certe le campagne future», però, nel contempo, chiede un provvedimento ponte «di assoluta necessità - sottolinea un comunicato - poiche la formula del disegno di legge non consente un'immediata applicabilità e quindi la definitiva conoscenza dei dati delle passate campagne e di conseguenza anche dell'avvio di quello ormai imminente 1999-2000». La Confederazione italiana agricoltori, da parte sua, «prende atto del provvedimento e lo condivide sostanzialmente, ribadendo la necessità di un graduale superamento del sistema-quote e valutando la soluzione adottata abbastanza soddisfacente per le aziende interessate al superprelievo». La presidenza nazionale della Coldiretti, invece, non ha espresso una sua posizione ufficiale, [redacted] da Milano e Torino ci sono segnali di insoddisfazione. «Siamo sempre più convinti che il governo non voglia assumersi fino in fondo le sue responsabilità - dicono nel capoluogo lombardo -. Il disegno di legge ha bisogno dell'approvazione in Parlamento che avverrà in tempi certamente [redacted] brevi. Sappiamo che sarà sottoposto prima alle regioni, dove [redacted] aprirà una guerra perché [redacted] sono interessi diversi. Insomma - concludono - [redacted] governo, che rinvia la cosa al Parlamento lavandosene le mani, assomiglia molto a Ponzio Pilato». [redacted] la Coldiretti Piemonte: «Sono troppi i ritardi fino ad oggi accumulati: non si conoscono ancora i dati definitivi di produzione alla quale la Commissione Lecca è approdata, mentre questo è l'elemento principe per [redacted] dersi al tavolo del governo», dice il presidente regionale Bartolomeo Masino. La risposta a dubbi e perplessità l'ha già data, in anticipo, [redacted] ministro delle Politiche agricole, Paolo De Castro, dalla Fiera di Verona (che si chiude oggi): «E' [redacted] Bruxelles che si decide la politica agricola comunitaria e quindi i problemi dell'economia agricola italiana. Quella è la sede negoziale da cui dipendono le condizioni professionali, produttive ed economiche dei nostri agricoltori». Il che significa: per andare a trattare le riforme in sede comunitaria bisogna avere i conti in regola, non si può negoziare l'abolizione delle quote o un aumento di quella italiana, [redacted] si rischia una condanna dalla corte europea. [redacted] De Castro insiste sul gioco di squadra: «Non basta che io batta i pugni sul tavolo europeo. Occorre stringere alleanze forti sui singoli dossier per combattere l'egemonia di coloro che in realtà non vogliono le riforme. La partita è quella del riequilibrio perché l'Italia sta mettendo in gioco, indotto compreso, il 25 per cento circa della sua economia».

Vanni Cornero

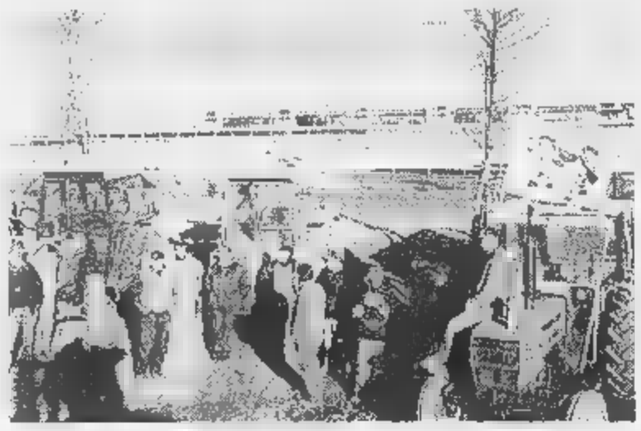

I trattori dei Cobas sono pronti a partire per nuove manifestazioni [redacted] protesta

Presidenza Cia

Giuseppe Avolio è riconfermato

ROMA. Con la riconferma a presidente di Giuseppe Avolio ed [redacted] presidente aggiunto di Massimo Bellotti, si è conclusa l'assemblea congressuale della Confederazio- [redacted] italiana agricoltori. Riconferme anche per i vicepresidenti: Paolo De Carolis e Alfonso Pascale, «new entry» nell'organismo di presidenza sono, invece, Francesco Serra-Caracciolo, Giuseppe Politi [redacted] Massimo Pacetti. «Il governo segue con la massima attenzione i problemi dell'agricoltura sia in sede nazionale che in Europa - ha garantito Massimo D'Alema in un messaggio all'assemblea della Cia -. Sarebbe un errore se a livello europeo si discutesse della riduzione del bilancio per l'agricoltura come scelta prioritaria», ha sottolineato il presidente del Consiglio.

Giuseppe Avolio

[redacted]

«Parmigiano» inglese per i vegetariani

Un caseificio inglese ha lanciato il parmigiano «per vegetariani». Colore, forma e gusto sono del tutto simili al celebre formaggio «made in Italy», ma viene prodotto con caglio sintetico [redacted] [redacted] di origine animale. La novità è proposta dalla ditta Twineham Grange Farms, che si trova nella zona di Haywards Heath, a Sud di Londra. «L'idea di una produzione di parmigiano in Inghilterra è nata dodici anni fa quando [redacted] questo Paese il prezzo del latte era inferiore all'Italia», spiega Mark Humphrey, direttore del caseificio che da ieri espone il suo formaggio a Londra in uno stand della Mostra Internazionale delle bevande e dei prodotti alimentari. Oggi, però, l'uniformita europea dei prezzi del latte ha spinto la Twineham (controllata dalla Caseificio Stabilini Giacomo di Azzano Mella, in provincia di Brescia) a cambiare la propria attività. «Abbiamo deciso - sottolinea Franco Ferlisi, responsabile commerciale dell'azienda italiana - [redacted] rivolgerci ad un pubblico piu vasto e di aprire un nuovo mercato dedicato ai vegetariani».

Per il vino italiano 10 mila cartoline all'Ue

Una cartolina per difendere il vino italiano. L'idea è dei produttori agricoli, consumatori e sommeliers dell'Emilia Romagna, che insieme hanno lanciato la «Campagna del buon bere» per raccogliere le firme su 10.000 cartoline da inviare ai commissari europei all'agricoltura, Franz Fischler, e alle Politiche per i consumatori, Emma Bonino, per chiedere una normativa europea che tuteli il vino italiano. Due sono principalmente le misure nel mirino dei promotori dell'iniziativa: la possibilità di importare mosti da Paesi extra europei, in stridente contrasto con il divieto di impiantare nuovi vigneti nel Paese Ue sino al 2010, e la possibilità di zuccheraggio del vino concessa ai Paesi del Nord Europa.

Prosciutto di Parma [redacted] stato d'oro

Il '98 è stato un anno «particolarmente favorevole» per la produzione di Prosciutto di Parma: secondo quanto [redacted] legge [redacted] una nota del consorzio, sono stati infatti circa 8.650.000 i prosciutti usciti l'anno scorso con il marchio della corona ducale, con una crescita del 7 per cento rispetto al '97. Il giro d'affari del '98 tra Italia e mercati esteri [redacted] è attestato, secondo la nota, intorno ai 1700 miliardi.

Usa all'assalto del mercato europeo. Per l'Italia il rischio del riso trattato geneticamente

Le biotecnologie [redacted] ossediano l'Ue

Nomisma: riconsiderare le basi di Agenda 2000

VERONA. Dicembre 1996: la superficie mondiale coltivata con piante geneticamente modificate ammontava a 2.8 milioni di ettari. Dicembre 1998: la coltivazione di piante geneticamente modificate sfi[redacted] i 30 milioni di ettari. Bastano questi dati [redacted] sugellare il successo delle applicazioni biotecnologiche nel settore agricolo. Leader mondiale sono gli Stati Uniti che da soli raggiungono il 70 per cento dell'area coltivata a livello mondiale. Un dato su tutti: l'anno [redacted] il mais geneticamente modificato ha raggiunto [redacted] 33% del totale della superficie dedicata dagli americani a questa coltura. E le biotecnologie si stanno diffondendo in Argentina, Canada e Cina. In Europa dal 1998 è iniziata la commercializzazione - le innovazioni riguardano soprattutto colture estensive (soia, mais, tabacco e cotone) ed a caratteristiche di tolleranza [redacted] prodotti chimici o di resistenza [redacted] patologie (insetti, virus) - in Francia e in Spagna (dove già 20 mila ettari di mais sono coltivati con prodotto geneticamente modificato).

E l'Italia? «In questo panorama - spiegano i ricercatori dell'Istituto Nomisma - il nostro Paese [redacted] contraddistingue per numerosi elementi di ritardo». Ritardi che vengono segnalati nel settimo rapporto Nomisma sugli scenari evolutivi e dei rapporti economici tra biotecnologie e agricoltura. Il primo: «Se nel nostro Paese è in atto una diffusa attività di sperimentazione - 205 prove sperimentali nel periodo 1990/97 pari al 12% del totale comunitario - nello stesso tempo solo il 25 per cento è realizzato da soggetti pubblici mentre la parte restante è condotta da imprese [redacted] capitale estero». Il secondo: «Si avverte una [redacted] capacità innovativa ad opera di imprese nazionali nel comparto delle agro-biotecnologie: nel 1997 delle 347 domande di brevetti depositati all'European Patent Office solo 2, cioè meno dell'1 per cento, vede la partecipazione di soggetti italiani».

Ma i rischi per l'Italia non derivano solo dai ritardi nell'applicazione delle biotecnologie ma anche dalla loro diffusione ad altre colture, prima di tutte il riso. E [redacted] riso geneticamente modificato oltre a diventare estremamente competitivo dal punto di vista della produttività - l'esperienza dimostra incrementi medi di [redacted] per ettaro del dieci per cento con risparmi di [redacted] 100 mila lire all'ettaro nell'area del Nord America, spiegano i ricercatori Nomisma - rischia di vanificare il progetto dei risicoltori italiani [redacted] puntare tutto sulla qualità del prodotto.

Se le simulazioni sull'evoluzione del mercato globale sono giuste (popolazione in aumento di un miliardo [redacted] unità; crescita della domanda di soia, mais, grano e riso di 602 milioni di tonnellate) si avrebbe un'eccedenza di produzione del 15 per cento. Due le conseguenze. La prima: «Rilevante incremento complessivo degli scambi mondiali di prodotti agricoli». La seconda, la più pericolosa per l'Europa: «Nord e Centro America e America del Sud, che disporranno di grandi quantitativi di prodotto eccedente la domanda, si orienteranno - prima che ad esportare nei Paesi in via [redacted] sviluppo - allo smantellamneto del "ricco" mercato comunitario dove i prezzi sono maggiori di quelli internazionali». Concludono gli esperti di Nomisma: «La portata degli effetti economici delle agro-biotecnologie se da un lato aprono nuove prospettive per la competitività delle imprese, dall'altro rendono [redacted] un'immediata riconsiderazione delle basi su cui poggia l'intero impianto di Agenda 2000, ed anche la definizione di un preciso approccio "strategico" ai prossimi accordi in sede Wto, l'Organizzazione Mondiale del Commercio».

Maurizio Tropeano

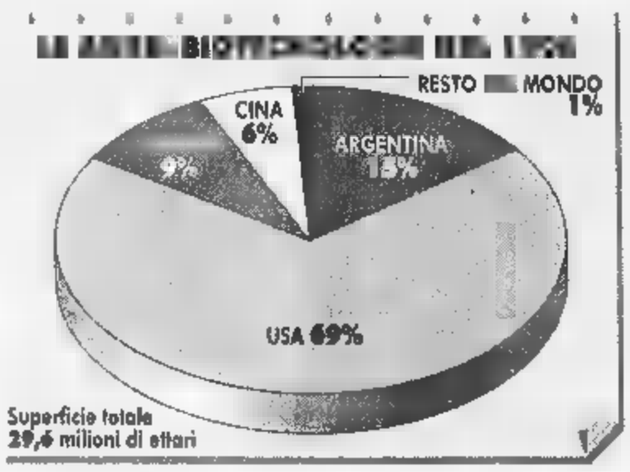

Ma le piante si difendono

Le reazioni attraverso il metabolismo

TORINO. Studiando a fondo le piante, si riesce a scoprire qualche nuova loro caratteristica, che a volte si rivela utile per la salute dell'uomo e la salvaguardia dell'ambiente. A parte la genetica che, modificando il Dna delle piante, accentua o migliora alcune loro caratteristiche rendendole più facilmente coltivabili, negli ultimi tempi si [redacted] studiati il metabolismo delle piante e i loro «prodotti secondari», i cosiddetti metaboliti secondari, ricavandone utili indicazioni.

Ma esiste anche il rovescio della medaglia. E proprio per evitare abusi [redacted] questi prodotti c'è ora una particolare attenzione, specie negli Stati Uniti, dove il governo - come riferisce di ritorno dal Maryland il professor Silvano Scannerini, ordinario di botanica presso l'Università di Torino -, consapevole del pericolo di [redacted] abuso di tali sostanze, tramite una legge specifica per l'educazione e il controllo sanitario degli integratori dietetici le costituendo anche una commissione presieduta dalla dottoressa Bernardette M. Marriott), ha dato un elenco di questi prodotti, tra cui figurano i concentrati e i metaboliti. E molto importanti [redacted] proprio i «metaboliti secondari». Che cosa sono? Lo spiega con qualche semplice esempio il professor Silvano Scannerini. Le piante sono organismi statici, e in quanto tali non possono sfuggire ai loro predatori. Per questo i vegetali, durante il milione di anni di evoluzione, hanno messo [redacted] punto un'enorme quantità [redacted] metaboliti secondari, cioè sostanze che agiscono da deterrente contro gli erbivori e i patogeni. Il fatto stesso che le piante siano sopravvissute ai continui attacchi dei fitofitofagi - afferma Scannerini - [redacted] la chiara dimostrazione dell'efficienza del loro sistema di difesa chimico. Ma l'importanza dei metaboliti secondari delle piante si estende anche all'uomo: sono essi infatti i principali responsabili del gusto, del colore e del profumo dei nostri cibi. Inoltre, rappresentano una ricca fonte di materie prime per prodotti farmaceutici [redacted] parafarmaceutici, come appunto gli integratori dietetici. Nei vegetali superiori, ma anche nei funghi e nei vegetali inferiori, sono presenti varie categorie di metaboliti secondari, tra cui vi sono i composti fenolici (acidi benzoici, fenilpropani, flavonoidi), i terpenoidi, i policheti-di, gli acidi grassi [redacted] ancora i composti contenenti azoto (alcaloidi, glucosidi, cianogenetici).

Lo studio del metabolismo delle piante può dunque rivelarsi molto utile all'uomo, per utilizzare i metaboliti a proprio vantaggio o per ricavarne materie prime, o infine per indurre le piante ad aumentare la produzione e divenire immuni agli attacchi dei parassiti.

[redacted] Stornello

NOTIZIE dalle AZIENDE

Per errore, nell'inserto "Salute in tavola", allegato a "La Stampa" lo scorso 17/3/1998, è stata inserita una fotografia del signor Gianpiero Troncatti (nella foto), panettiere artigiano, a corredo [redacted] un articolo sul pane industriale. Ce ne scusiamo con l'interessato.

Tipicità
Festival dei Prodotti Tipici delle Marche 7ª Edizione

Con la primavera ritorna TIPICITÀ: Festival dei Prodotti tipici delle Marche, un appuntamento ormai tradizionale [redacted] panorama fieristico nazionale, che si terrà a Porto S. Giorgio (AP) [redacted] locali del Palasport dal 20 al 22 [redacted]o.
La rassegna propone una completa panoramica delle specialità enogastronomiche tipiche marchigiane: [redacted], olio extravergine d'oliva, salumi, formaggi, legumi e cereali biologici, dolci tradizionali, frutta e ortaggi, pasta, miele, [redacted] artigianali, distillati.
Al centro dell'attenzione, naturalmente, i prodotti simbolo della gastronomia [redacted] questa splendida regione, tra i quali olive ascolane, formaggio di fossa, ciauscolo, maccheroncini di Campofilone, amarene di Cantiano.
Un fantastico itinerario del buon gusto comprendente oltre 60 tappe, rappresentate da altrettanti stands, durante il quale i produttori potranno confrontarsi direttamente con il mercato di riferimento (ristoratori, albergatori, operatori commerciali export, gestori di enoteche e negozi specializzati, grossisti e dettaglianti di prodotti enogastronomici, buyers del G.D.O., sommeliers).
La 7ª edizione della manifestazione avrà una novità per il pubblico: Il Mercatino di Tipicità, un'area predisposta per la vendita diretta dal produttore [redacted] consumatore. [redacted] potranno assaggiare e acquistare pregiate [redacted] [redacted] specialità tipiche. Ci [redacted] dimostrazioni dal vivo relative alla preparazione di prodotti tipici, come formaggio pecorino, salumi, farine, miele, pasta, distillati.
Il Laboratorio del Gusto, ospiterà una serie di degustazioni guidate da esperti di Slow Food Arcigola [redacted] A.I.S.
Orario di apertura: sabato [redacted] e domenica 21 [redacted] 9.30-23 - Lunedì 22 [redacted] 10-21
Per informazioni: Comune di Fermo Tel. 0734.628810 - [redacted] - 284230

Frescotenero Santa Lucia Galbani
La [redacted] freschezza spalmabile: finalmente un'alternativa [redacted] confronti

Da oggi il sapore della freschezza è diventato spalmabile: Frescotenero Santa Lucia, l'ultimo nato in casa Galbani, è un "piccolo grande" formaggio fresco dal dolce sapore di latte, cremoso, leggero e [redacted].
Straordinariamente spalmabile per la sua consistenza molto morbida e cremosa, Frescotenero è ideale su pane [redacted] crackers.
Ottimo anche da solo per il [redacted] buon sapore [redacted] latte fresco, [redacted] si presta ad essere gustato con verdure di stagione.
Frescotenero è un formaggio moderno perché soddisfa le attese di tutti coloro che prediligono alimenti naturali, genuini e anche... pratici.
Di antico questo formaggio nuovo ha la preziosità degli elementi nutritivi e organolettici del latte: una equilibrata razione di nutrienti come calcio, proteine, carboidrati e grassi.
Nella sua pratica confezione, Frescotenero è sempre pronto, complice la vostra fantasia, a diventare un compagno d'avventure gastronomiche dalla prima colazione, allo spuntino, alla merenda [redacted] [redacted]re anche protagonista di gustosi piatti, o elaborate entrée.

UGIS - Unione Giornalisti Scientifici Italiani

Bandisce la 2ª edizione delle "Borse di Studio Ugo e Laura Bellometti" per giornalisti o aspiranti giornalisti divulgatori scientifici. Termine ultimo [redacted] presentazione 20 marzo [redacted].
Milano, 20 gennaio 1999 - Correttezza dell'informazione e competenza dei divulgatori sono il fondamento dell'operare [redacted] giornalismo scientifico che deve rispondere alle crescenti esigenze della società, anche nel contesto del nuovo mercato unico [redacted]opeo, di conoscere vantaggi [redacted] rapporti costi/benefici dei quali il progresso scientifico e tecnologico è portatore.
Tra le attività istituzionali di UGIS - Unione Giornalisti Scientifici Italiani - per l'aggiornamento professionale dei giornalisti scientifici nel contesto del trasferimento di una corretta informazione alla società fa spicco una iniziativa, giunta quest'anno alla 2ª edizio- [redacted], le "Borse di Studio Ugo e Laura Bellometti" per giornalisti [redacted] aspiranti giornalisti divulgatori scientifici che non abbiano superato l'età di 35 anni al momento [redacted] presentazione della domanda.
Le borse sono cinque e hanno un valore di 12 milioni ognuna. L'obiettivo è quello [redacted] assicurare un livello sempre più professionale alla informazione scientifica
Etica [redacted] diffusione della [redacted] dei progressi acquisiti, [redacted] sottolinea Paola De Paoli (presidente UGIS [redacted] presidente EUSJA - Unione europea delle Associazioni [redacted] dei giornalisti scientifici), sono [redacted] base del giornalismo scientifico che deve soddisfare bisogni crescenti di sapere da parte della società, [redacted] particolare in vista del nuovo scenario europeo e [redacted] considerazione dei più recenti traguardi raggiunti dalla ricerca scientifica e tecnologica. [redacted] questo quadro di riferimento il generoso lascito [redacted] compianto socio Ugo Bellometti ha permesso all'UGIS di realizzare questa iniziativa di avanguardia che consentirà a cinque giovani giornalisti o aspiranti giornalisti divulgatori scientifici di progredire nella professione e di realizzare interventi più qualificati di divulgazione
Le domande di partecipazione vanno indirizzate entro il 20 marzo 1999 (termine ultimo per la presentazione: fa fede il timbro postale e/o ricevuta [redacted] consegna) al coordinatore [redacted] Comitato consultivo "Borse di Studio Ugo e Laura Bellometti" Giorgio Santocanale, via Scheiwiller 1, 20139 Milano, [redacted] e fax 02.537350.
Per richiedere [redacted] del bando e per informazioni rivolgersi alla Segreteria Organizzativa: Teresella Consonni Relazioni Pubbliche, [redacted] Leopardi 25, 20123 Milano, tel. 02.48007356, fax 02.48195367.

Rosenthal Italia distribuisce Wedgwood

La WATERFORD WEDGWOOD plc comunica che, [redacted] effetto dal 1 febbraio 1999, i prodotti del Gruppo Wedgwood [redacted] distribuiti in Italia dalla ROSENTHAL ITALIA S.r.l. [redacted] Milano.
Questo cambiamento è conseguente alla recente acquisizione della ROSENTHAL AG [redacted] Selb (Germania) da parte della WATERFORD WEDGWOOD plc di Dublino, che ha dato vita al maggiore gruppo mondiale nella produzione di articoli [redacted] alto [redacted] per la tavola e il regalo, con [redacted] fatturato annuo superiore a 1.500 miliardi di lire.
Il [redacted] gruppo che nascerà in Italia [redacted] importerà [redacted] il maggiore importatore di [redacted] dotti per [redacted] tavola [redacted] alto livello e continuerà a sviluppare i propri [redacted] ROSENTHAL e WEDGWOOD attraverso i canali [redacted] esistenti di rivenditori altamente qualificati. Non è previsto, nel breve periodo, alcun cambiamento nelle politiche di marketing e nella distribuzione.

WWW.SOGEA.ALFAROMEO.COM.

Inaugurato il sito Internet della SOGEA, concessionaria Alfa Romeo dell'Ilas Gruppo, da oggi presente on line per fornire agli appassionati tutte le informazioni sui prodotti e servizi che è in grado di fornire ai propri clienti.
Sul [redacted] "www.sogea.alfaromeo.com", il navigatore Internet potrà anche trovare informa- [redacted] sul parco auto d'occasione con relative foto e condizioni d'acquisto, mettersi in contatto con l'assistenza, esprimere giudizi e opinioni, prenotare una prova su strada di tutti i modelli e dialogare tramite e.mail con i vari responsabili di reparti.
Ilas Gruppo, dal 1951 auto e servizi.

Quattro fuoriclasse.

Con finanziamenti in 48 mesi ◘ interessi 0.

I in più uno sconto di L. 2.800.000.

Mégane Classic
da L. 24.150.000*

Mégane Coach
da L. 24.050.000*

Mégane Berlina
da L. 23.650.000*

Mégane Cabriolet
da L. 30.850.000*

Con dei campioni così la partita non poteva che essere già vinta e il finanziamento batte gli interessi 48 ■ 0.

Questo significa che potete acquistare una delle quattro Renault Mégane che vi aspettano in Concessionaria pagandola con rate fino a 48 mesi senza interessi**e usufruire di uno sconto di L. 2.800.000. Che cosa aspettate a scendere in campo?

* Prezzo scontato concordato ■■■ i Concessionari Renault che aderiscono all'iniziativa.

**Offerta non cumulabile ad altre in corso e valida fino al 28/2/99 per vetture presenti in Concessionaria. Esempio di finanziamento: Mégane Berlina RT 1.6 L. 26.450.000; anticipo L. 11.450.000; importo finanziato L. 15.000.000; 48 rate mensili da L. 312.500; T.A.N. 0%; T.A.E.G. 0,83%; imposta bollo L. 20.000; spese dossier L. 250.000; I.P.T. esclusa. Salvo approvazione Finrenault.

È un'iniziativa delle Concessionarie Renault:

AUTOVIP
Via Botticelli, 86 - Torino
Tel. 0112680700

[redacted] C.
C.so Torino, 238/240
Pinerolo
Tel. 012170360

[redacted] CAR
Stradale Torino, 26
Pavone Canavese (Ivrea)
Tel. 0125230032

C.A.R.
C.so P. Oddone, 30
Torino - Tel. 0114365320
C. So Moncalieri, 11
Torino - Tel. 0116600128
V. Le Fasano, 19
Chieri - Tel. 0119472233

BERRUTO
C.so Ferraris, 55
Chivasso - Tel. 0119172604
Via Faldella, 1
Crescentino (VC)
Tel. 0161834066

GRUPPO MARELLO
Via Galluppi, 5 (Ang. C. So Unione Sovietica)
Torino
Tel. 0113180000
C.so Dante, 133
Torino
Tel. 0116689840
Strada Genova, 261
Moncalieri
Tel. 0116471057
Via Chieri, 129
Carmagnola
Tel. 0119721478

BEBO CAR
C.so Francia, 222
Collegno
Tel. 0114053058
Via Lupo, 94
Grugliasco
Tel. 0117800491
C.so Torino, 89/A
Ferriera
Tel. 0119367766

BERRUTO M. ■ C.
Via Torino, 99
Ciriè
Tel. 0119207329
Via Goito, 9/Bis
Venaria
Tel. 0114594223

GARDA MARIO
Frazione Vernetto, 62
Chianocco
Tel. 012249045
C.so Torino, 58 - Avigliana
Tel. 0119367168

RENAULT
LE AUTO DA VIVERE

dp studio

Quanto?

... su 6.000.000 di mobili, & 3.180.000 di interessi!

5 anni SENZA INTERESSI

supervalutazione MOBILI USATI

PAGHI I MOBILI E BASTA!

FORSE NON TUTTI SANNO che acquistando 6 ***milioni*** di mobili con finanziamento in ***CINQUE ANNI*** devi aggiungere mediamente ***3.180.000*** **DI INTERESSI**

Migliaia di mobili delle migliori marche nella rinnovata esposizione: cucine, soggiorni, camere da letto, camerette, arredi bagno, mobili da ingresso, complementi d'arredo. Acquistabili a *prezzi super-scontati*, anche con comodi finanziamenti ***senza interessi.***

ROSA DEI MOBILI ORBASSANO

ARGENTI PORCELLANE CRISTALLERIE BOMBONIERE
COORDINATI TAVOLA e CUCINA OGGETTISTICA
IDEE REGALO
ROSA casa LISTE NOZZE
ORBASSANO (interno ROSA DEI MOBILI) 011.901344

OGGI S.Valentino APERTI

ROSA DEI MOBILI strada Torino, 2 - tel. 011.9011841/2 - ORBASSANO (TO) - tang. To Sud - uscita Orbassano

SOCIETÀ & CULTURA
LA STAMPA

INTERVISTA. Arnheim, Visconti, Spielberg: il grande vecchio della sinistra racconta la sua passione per lo schermo

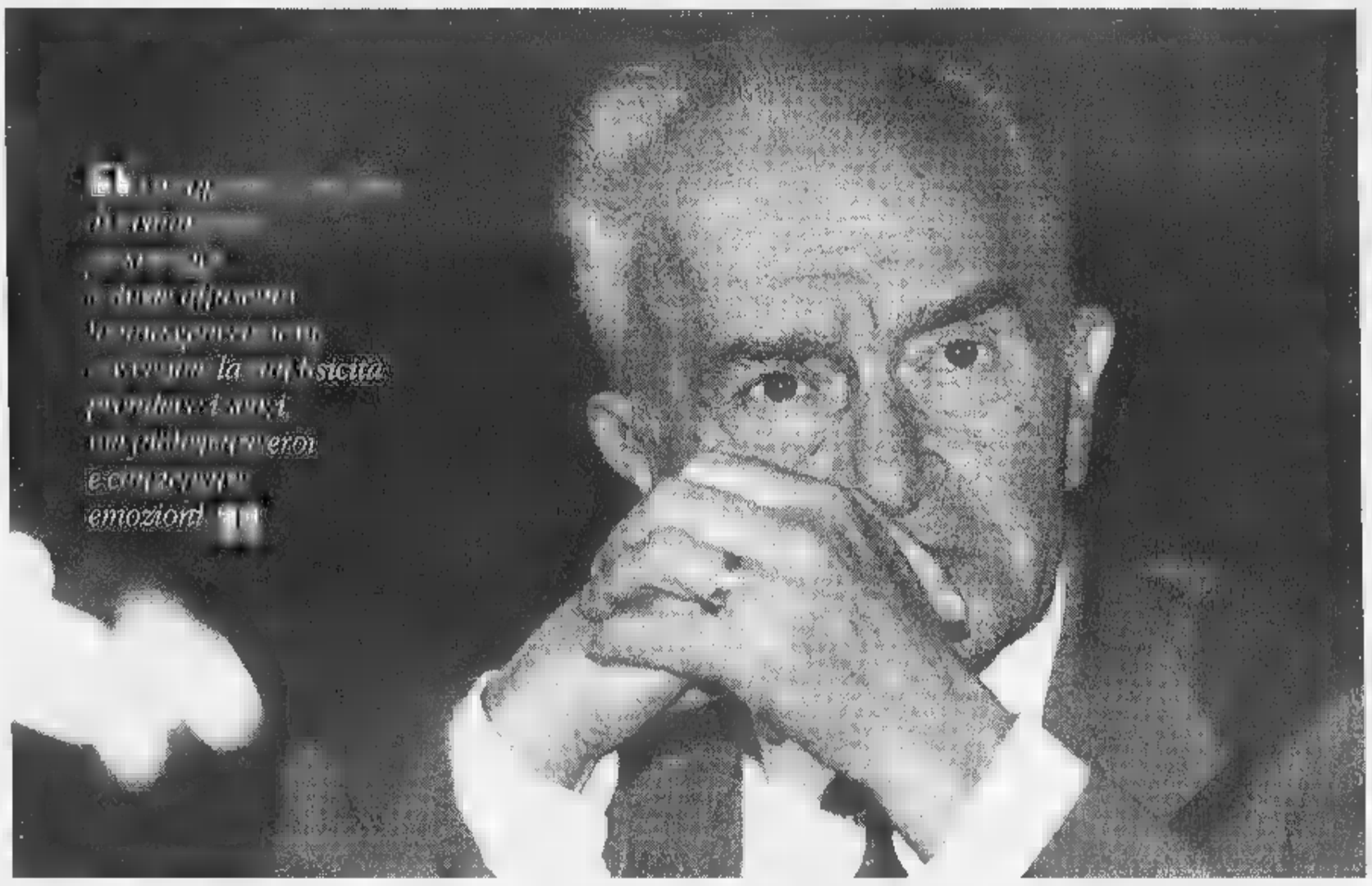

INGRAO
Cinema primo amore

Fondata quasi cinquant'anni fa da Umberto Barbaro, Galvano della Volpe e Roberto Rossellini «Filmcritica» è una delle più prestigiose riviste di cinema italiane. E' oggi diretta da Edoardo Bruno, docente di storia e critica del film all'Università di Firenze. In attesa che lo studio del cinema entri a far parte dei programmi scolastici da due anni la rivista affianca ai tradizionali contributi critici un inserto per la scuola. E proprio in questi giorni ha aperto un sito Internet (www. filmcritica.it). Nel in uscita a fine mese «Filmcritica» pubblica un'intervista a Pietro Ingrao, ex presidente della Camera e leader della sinistra comunista. Ne anticipiamo alcuni brani.

CHE cosa ha significato per te il cinema e quanto sul piano della conoscenza ha influito il neorealismo?

«Intanto il cinema è stato un grande amore. Per quali motivi? Innanzitutto per la novità del mezzo, per il carattere stringente e trascinante. Più esattamente per la capacità di suscitare un'emozione estetica (un senso e *forma* delle cose) con quella essenzialità e fulmineità dell'occhio, della pupilla. E poi quei film erano dei brucianti *raccourci*: dei condensati di eventi e di senso.

«Direi ancora: il era quella enorme fusione e concentrazione al tempo stesso di simbolico e di cronaca. E naturalmente ci prendeva per la sua capacità di "visualizzare" emozioni e personaggi, storie. E quindi anche per la sua fisicità: prendeva i sensi, nel fabbricare eroi e condensare emozioni. E avvertimmo subito l'impatto sociale. Adopero il plurale per alludere a una esperienza comune che toccò alcuni della mia generazione: quella che vide per prima impegnato sul cinema Gianni Puccini; e con lui, con Angelo Gianni, con Enrico Ribulsi, Vittorio Cottafavi, Elio Marcuzzo, mi portò al primo del Centro sperimentale di cinematografia, mi fece conoscere e stringere una forte e lunga amicizia con uno dei più grandi teorici del film, Rudolph Arnheim.

«E poi con Giuseppe De Santis, Maria Alicata e ancora Gianni Puccini mi condusse alla collaborazione con Visconti. Se posso dire chi mi fu maestro in quell'accostamento al cinema, ritorno subito al nome di Arnheim, da cui lume e stimolo, aiuto nella conoscenza delle grandi opere, e anche nell'imparare dai frammenti e infine nell'afferrare l'impatto sociale, che avrebbero avuto il nuovo *medium* e l'industria potente che sorgeva su di esso. Non dico che afferrammo tutte le conseguenze. Ma fu casuale che quella passione per il cinema si incrociò con la nostra iniziazione alla lotta clandestina comunista e antifascista. Devo dire che il nostro maestro, Arnheim, fu uno che ci accompagnò e scoprire l'aspra cultura e letteratura novecentesca che segna una rottura nel secolo: insieme con e di Pabst impararmo quello di Brecht e di Piscator, di Kurt Weill, Schoenberg e di Joyce e di Doeblin fino a Kafka, al di e dei francesi e dei Insomma incontrammo la tempesta della Mitteleuropa.

«Il neorealismo e termine che venne dopo, anche se - per me - *Ossessione*, pur essendo segnato inconfondibilmente dalla riflessione di Visconti sulla decadenza, già respira qualcosa dell'aria che porterà al neorealismo: basta pensare a quel paesaggio.

«Io non ho dubbi sulle pagine altissime di cinema che ci ha dato il neorealismo italiano. Le ho amate e - quando ero giornalista all'*Unità* - le ho anche difese dall'attacco selvaggio dei clericali. Mi sembra ovvio che poi ci sono le indispensabili distinzioni e anche diversi livelli di opera. Prendi film come *Paisà*: la pagina finale sulla lotta partigiana nelle paludi di Comacchio nella sua desolata nudità, è cento volte più intensa e creativa rispetto al resto del film. Oppure la chiusa, in Sica, di *Ladri di biciclette*, che è come un lampo senza musica. Oppure *Miracolo a Milano*, che è uno splendido Zavattini, un certo modo una musica diversa rispetto a ciò che si intende correntemente per neorealismo. Sta di fatto che quella stagione altissima del cinema italiano oggi quasi non viene più ricordata: è ignorata sicuramente nelle scuole dove pure si studia (in parte) la poesia del Novecento, è tenuta nell'angolo della cultura corrente. Voglio dire: non sono considerati classici da studiare. Anche perché copie che sono oggi sul mercato sono dolorosamente macchiate: io non so se si possa no applicare a quei capolavori le cure che si danno ai maestri della pittura italiana stampati sui muri delle nostre chiese. Eppure, perché non si dovrebbe farlo?

«Infine una risposta alla domanda più difficile: quanto sul piano della ha influito il neorealismo. C'è una risposta semplice e abbastanza facile: c'è dubbio che il neorealismo ha influito nella lettura dell'aspra disuguaglianza sociale vissuta in Italia. Eppure non è solo in questa "cronaca" immediata che si coglie tutto, veramente. Al di là della battaglia sociale di quegli anni di quel clima, c'è nelle pagine alte quella corrente d'arte una lettura dolente della vita e del destino che allude a qualcosa di non contingente e - se è lecita la parola grossa - afferisce alla condizione umana. Forse è dire troppo. Ma ci siamo capiti. Là ogni modo sta il valore di alcuni pezzi di quella pagina di cinema. E ho paura che questo, nel discorso corrente, sia dimenticato».

Parlando di rapporti tra cinema e storia, Godard ha fatto una distinzione tra la storia rappresentata mimeticamente (come in «Terra e libertà» di Ken Loach) e la storia dal passo più lungo, lento e meditato che è poi memoria ed emerge da film come «L'espoir» di Malraux e «Notte e nebbia di Resnais». Non trovi che ci sia un fondamentale spartiacque?

«Di Ken Loach mi piace più *Riff Raff*: voglio dire la polemica sociale fatta più con il sarcasmo melanconico che con il romanzo politico come mi sembra faccia *Terra e libertà* di cui pure mi tocca l'amore verso cose che racconta. Della tragica storia politica europea i reperti più alti - per me - sono certe pagine epiche di Ejzensteja (la famosa carrozzella della *Corazzata Potemkine*) e la pagina già citata *Paisà*: lì sento il fiato ghiaccio dell'evento storico nella sua irrevocabilità ineluttabile; in breve, la memoria che ha rinunciato al dettaglio e persino alle lagrime. Del resto, per me, anche il *Soldato Ryan* di Spielberg stringe alla gola tanto nel clamore dello sbarco sulla costa di Bretagna quanto in quello scontro di mostri armati in cui ogni fronte scompare la guerra sembra autoalimentarsi, autogestirsi nel senso più amaro. Ma la lingua di Spielberg non ha il rigore implacabile di quelle genuine tragiche del e dell'italiano: in qualche modo in quei brani della *Corazzata Potemkine* e di *Paisà* c'è dentro l'enigma dell'uragano che insanguina l'Europa.

«E' il punto in davvero la pellicola è dissolta e la sequenza dell'immagine obbedisce al ritmo interiore. Là il mezzo filmico perde ogni carattere di rispecchiamento. Voi dite: è memoria storica. Io direi: è disvelamento, lettura dell'evento».

I fratelli Lumière filmarono con la macchina fissa, Melès, inventava, nel chiuso del suo atelier, truschi «a trasformazione». Ma la scelta dei punti di vista, per uno la fissità, per l'altro «la trasformazione» non sono, anche per te, due facce della stessa medaglia, anche sul piano filosofico e perfino sul piano dell'agire politico?

«Sì, anche per me registrazione o invece "favola", trasformazione non fanno nessuna differenza, se non per lo studio filologico, per la ricostruzione dei materiali e delle tecniche che fanno i "segni".

«Quanto alle domande poste, sono troppo difficili. L'espressione estetica ha una dimensione cognitiva di cui bisogna pur riconoscere l'incancellabile allusività e intransitività e irriducibilità a un altro vocabolario.

«Quanto all'agire politico, in come dato ineluttabile la questione della forza (nel suo molteplice senso, compreso - e come! - quello armato). Trovo difficile l'apparentamento con l'esperienza estetica, che sembra persino supporre una inutilità. Qui poi è obbligatorio rispettare le competenze. Io mi muovo a so». (...)

Quella del neorealismo, non è stata, forse, una rivoluzione, soprattutto perché i suoi contenuti riusciti a diventare forma?

«Assolutamente sì. Certo: si potrebbe anche dire che c'è un trucco, un inganno, una simulazione nel *mezzo*. Nella sua iconografia il cinema si finge (e si è sempre finto) *passivo*: puro specchio della vita, anche quando scopre la fantascienza e l'*horror*. Anzi, ancor più in questo caso, il cinema sembra dire: è vero che racconto favole, anzi denudo una realtà che tu spettatore devi, e la denudo nella sua oggettività irrefutabile, ti faccio *vedere* - io cinema - i fantasmi e i mostri.

«Ma ogni fotogramma movente e forma, ritmo, al limite musica di immagini, e quindi artifizio, anche quello che definiamo un documentario.

«Diciamo: l'occhio della camera. Cioè una mente, un corpo - "occhio" - che si dispongono secondo un alfabeto e una passione. E questo fa l'invenzione del linguaggio, e le scoperte, i tremori nell'esplorare il mondo. Il neorealismo non è la realtà scoperta: è solo l'ipotesi di realtà. E la sua verità sta nella sua verità (e coerenza) linguistica. E anche nella felicità del non-detto (dei tagli del montatore) sta la ricchezza della sua invenzione-scoperta. Dunque, certamente, il neorealismo o è forma contano irresistibilmente i tagli, gli accostamenti, e quindi la chiave sottesa che illumina le cose) oppure non è l'autentico del cinema, la sua interiore musica».

Edoardo Bruno
Alessandro Cappabianca

UN LIBRO AL GIORNO

Non si risolvono via e-mail le liti fra gli Stati ma con l'antica e difficile arte della diplomazia

Boris Biancheri
Accordare il mondo
La diplomazia nell'età globale
Editori Laterza
Pagine 164, lire 25.000

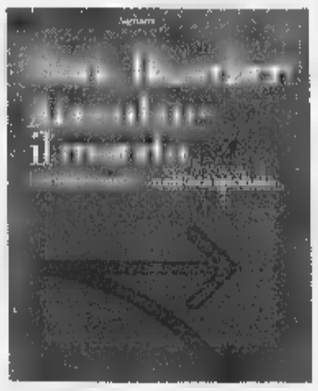

Dai greci alla Baraldini tra consoli e ambasciate i maghi del dialogo

LA diplomazia serve ancora? Servono ancora le ambasciate, i consolati e tutta quanta la burocrazia che cura i rapporti internazionali di uno Stato? Ogni tanto si sente rispondere di no, per una serie di ragioni che hanno a che fare con lo sviluppo della tecnologia e delle comunicazioni.

In un'epoca in cui i ministri e i capi di governo si parlano continuamente al telefono, s'incontrano tramite rapidissimi viaggi aerei, si trasmettono per via elettronica documenti e informazioni, e inoltre un sistema computerizzato mondiale, alimentato dai mercati e dai media, fornisce dati e g continuo, non vi sarebbe alcuna utilità di mantenere in vita una rete di relazioni istituzionali, non, in piccola misura, per il loro carattere di rappresentanza ufficiale.

Ma è proprio così? Una risposta argomentata, priva di spirito corporativo anzi problematica, ma fondamentalmente negativa, viene da questo libro di Boris Biancheri. L'autore è stato uno dei maggiori diplomatici italiani degli ultimi decenni, ambasciatore a Tokyo, Londra e Washington, prima di arrivare, come segretario generale, al vertice del ministero degli Esteri. La sua analisi corre sul filo della storia e delle esperienze personali e porta alla conclusione che, benché il mondo sia tanto cambiato, il ruolo dei professionisti del dialogo e della mediazione internazionale resta insostituibile. Certo, con degli adattamenti, come per tutte le professioni.

La funzione del diplomatico, ricorda Biancheri, è antica quanto l'uomo, e almeno data da quando esistono il commercio, la guerra e la pace. Attiva nella Grecia classica, poco usata a Roma, che preferiva il linguaggio della forza, conobbe la sua forma moderna nella Venezia del XV secolo. La pace di Westfalia del 1648, con i suoi quattro anni di negoziato, fu il primo caso di diplomazia, come oggi si direbbe, multilaterale. E quel trattato, che pose le basi dell'equilibrio europeo per quasi tre secoli, parte l'avventura napoleonica, resta ancor oggi una lezione di metodo.

Nel mondo contemporaneo, le novità sono tante. Finito il bipolarismo, si avvertono le contrastanti tendenze alla disgregazione e alla globalizzazione, e la diplomazia dev'essere pronta e contrastare la prima e favorire la seconda, razionalizzandole entrambe. Deve inoltre rispondere alla diversificazione dei centri d'interesse nazionale, che a volte travalica lo potere politico, sempre cercando di restare un fattore di coordinamento. E quanto ai «vertici» e ripetizione, essi non avrebbero sostanza senza il lavoro di preparazione e di sostegno dei diplomatici.

Il libro è complesso, difficile dar conto di tutti i suoi passaggi, sempre interessanti.

Resta da dire di una scrittura chiara, squarci suggestivi di racconto (la presentazione delle credenziali all'imperatore giapponese, incontro allucinato con la detenuta Baraldini in un carcere della Florida il giorno e Natale).

Biancheri ci ricorda di essere anche un efficace narratore (vedi *L'ambra del Baltico*, Feltrinelli, 1994).

Aldo Rizzo

IL CASO. A differenza che in Nord America, l'identità italiana in Argentina è diffusa, ma inafferrabile

Perché Madonna e Scorsese non sono nati a Buenos Aires?

Un saggio racconta l'integrazione nella società sudamericana degli emigranti di fine secolo che affascinarono De Amicis

L'EMIGRAZIONE italiana ha molte facce, alcune di esse sorprendenti, e affiorano soltanto oggi. Magari per riflesso [redacted] contrast[redacted] con altre migrazioni, che ci stanno a ridosso.

Ecco qui l'Argentina. Scrive Ludovico Incisa di Camerana in un vastissimo studio appena pubblicato (*L'Argentina, Gli italiani, l'Italia. Un altro destino*, Ispi, [redacted] 778, lire 100.000): «Argentina: [redacted] Paese etnicamente più italiano del mondo dopo l'Italia, il Paese che è stato un altro destino per milioni di italiani, il Paese dove è difficile, quasi impossibile, tracciare un confine tra la collettività più numerosa del mondo e il resto della popolazione».

Vien fatto di chiedersi: ma [redacted] è l'Argentina [redacted] Paese dove ci sono più italiani al mondo (e non gli Stati Uniti, come comunemente si crede) perché si fa fatica a pensare alla controparte di un Martin Scorsese, di una Madonna, di un John Fante, perfino di un Mario Puzo che, nel bene e nel male, ha creato il personaggio del *Padrino*? La spiegazione, in certo senso elementare, l'aveva già data anni fa, Halperin Donghi, storico dell'integrazione degli immigrati in Argentina: «L'impronta italiana in Argentina è onnipresente e quasi inafferrabile». E Incisa di Camerana precisa: «La presenza italiana si confonde (ormai) con gran parte dei ceti medi e della borghesia».

Insomma, tanto livellati, gli italiani, da essere quasi indistinguibili. Vien fatto di chiedersi: conviene dunque cancellare l'immagine che conserviamo da anni del ragazzo eroico che, nel racconto mensile del libro *Cuore*, muovendo dagli Appennini alle Ande, riuscirà a ritrovare e salvare (nelle Ande, appunto) la madre emigrata e malata? Niente affatto: era tutto vero e De Amicis, gran giornalista, lo aveva raccontato nel bellissimo reportage di *Sull'Oceano*, quando aveva seguito, nel 1884, sul Galileo (ma in prima classe), la rotta degli emigranti da Genova [redacted] Buenos Aires.

Compiendo, poi, una sorta di censimento che avrebbe potuto essere assai utile alle autorità se avessero mostrato qualche interesse per il problema, De Amicis aveva scoperto che, in mezzo a quella folla, i meridionali non erano molti (la gran miseria del Mezzogiorno [redacted]minciava allora appena a muoversi). Anzi, in prevalenza, gli emigrati venivano dall'Alta Italia. Anzi, erano piemontesi: in testa, per numero, ai liguri, ai lombardi, ai friulani.

E si capisce perché. Negli anni dopo l'Unità d'Italia, [redacted] Piemonte, accusato di «piemontesizzare» l'Italia, si scopre d'improvviso poverissimo, con un'agricoltura primitiva, fazzoletti di terra e rendimenti minimi, *Un mondo di vinti*, come l'ha definito Nuto Revelli. [redacted] allora si scuote: «Chi non emigrava, non era gente».

Edmondo De Amics e Nuto Revelli; sopra il quartiere italiano della Bocca e, a destra, una officina meccanica creata da immigrati italiani

Altro che gente, erano invece contadini, e bravissimi, che a volte, come scrive De Amicis, «andavano all'Argentina non per altro che per la mietitura, ossia per mettere da parte trecento lire in tre mesi, navigando quaranta giorni». Fatto sta che trasformarono l'Argentina e, in particolare, quella provincia di Santa Fe: non più «un deserto abitato da ladri di bestiame», ma «paesi, villaggi, città... e leghe e leghe di spighe di grano».

Anche De Amicis, tornato in Argentina dopo quasi vent'anni, trasecola e, naturalmente, si commosse: «Li riconoscevo dai panni. Erano quelle giacchette di velluto nero, quei cappelli scuri... ma soprattutto quei visi, quegli atteggiamenti, erano i nostri massari, le nostre balie, le nostre filatrici; erano i coscritti del Canavese e del Monferrato; era il Piemonte vivo e genuino che ci veniva incontro sotto quel bel cielo d'America, fra quelle due strisce di terreno, lavorato a orto, che pareva la nostra campagna».

C'è il rischio, si capisce, di semplificare una grande vicenda politica e industriale, iniziata addirittura nel 1821, al tempo dei moti liberali piemontesi che costrinsero all'esilio numerosi giovani intellettuali e, in particolare, scienziati come Pietro Carta, Ottaviano Mossotti e Carlo Ferraris. Ma la sostanza rimane questa: l'Argentina è una grande Italia, ma anche un grande Piemonte dove, tanto per dirne una, ci sono diversi luoghi chiamati Cavour. E, forse, a ragion veduta: è stato, infatti, Cavour il primo statista italiano a intuire, fin dal 1851, l'importanza dei legami che già allora si andavano creando fra il Regno di Sardegna e i numerosi piemontesi che abitavano sulle sponde del Rio de la Plata.

Angela [redacted]

Nuova traduzione dei «Fiori del male»

Raboni, la mia vita con Baudelaire

MILANO

E[redacted] cinque, ben cinque edizioni via via migliorate della sua traduzione di Baudelaire. Giovanni Raboni, milanese, 66 anni, poeta, critico letterario e teatrale, è più di un quarto di secolo che vive con *I fiori del male* alle costole, e duella e gioca con quel testo, se ne imbeve, lo infilza e lo ricrea. Un'ossessione. Nei Tascabili Einaudi [redacted] ora la nuova versione, costa poco (16000 lire), e proviene, ancora variata, da un lussuoso Meridiano Mondadori del '96. L'esito è di altissima qualità.

Lei ha tradotto anche Proust e Flaubert, Racine e Hugo. Soltanto Baudelaire se l'è tenuto addosso per più di 25 anni. Perché, Raboni?

«La traduzione è per sua natura infinita, ogni volta t'accorgi che potevi far meglio. Un poeta negli anni non diventa necessariamen[redacted] più bravo; invece uno scrittore di versi diventa sempre più cosciente dei mezzi linguistici: e la mia idea è che una poesia si può tradurre con un'altra poesia che assomigli alla prima e che nello stesso tempo sia un'altra cosa, una specie d'ectoplasma».

Charles Baudelaire

Perché ha scelto proprio Baudelaire?

«Fu Vittorio Sereni a chiedermi di tradurlo per un Meridiano che uscì nel '73. Capitolai, per amore di un autore che è l'inizio della poesia moderna».

Che cosa, secondo lei, caratterizza la sua traduzione?

«Condivido due letture critiche. La prima è di Albert Thibaudet, per il quale in Baudelaire si attua un'alleanza fra "prosa nuda e poesia pura": nella versione ho allora scelto un incrocio tra verso libero [redacted] verso tradizionale, quest'ultimo riconducibile a un'integrazione-conflitto fra doppio settenario [redacted] endecasillabo; quanto alle rime, ho puntato piuttosto su fantasmi e metafore di rime, su assonanze e ricorrenze vocaliche [redacted] addirittura [redacted] calcolate o ostentate elusioni. La seconda lettura è di Erich Auerbach: Baudelaire è stato il primo a dare "forma sublime" [redacted] soggetti appartenenti, secondo l'estetica classica, alla categoria del "basso", del ridicolo [redacted] del grottesco. Per rappresentare questa interazione fra alto e basso ho accentuato, enfatizzato ciascuno dei due registri. In seguito ho cercato di smussare, levigare».

Tutto questo come è avvenuto, in concreto?

«Avevo preso Baudelaire un po' troppo di petto, esaltando fin troppo la sua modernità [redacted] traducendola in forme troppo spezzate, espressionistiche. Dopo ho per così dire normalizzato il linguaggio, nei versi e nel lessico. Forse ho proiettato [redacted] questo lavoro i miei interessi di scrittore di versi in proprio, ma [redacted] venir meno ai doveri della fedeltà. Almeno credo».

La [redacted] traduzione e le altre: che differenze trova?

«Nessun poeta italiano importante del Novecento ha osato tradur[redacted] Baudelaire, né gli Scapigliati, né D'Annunzio, nessuno. Le traduzioni sono o di servizio o accademiche. La mia ha in qualche modo aperto la via: dopo, sono ad esempio venuti Bertolucci e Caproni, in prosa [redacted] in versi».

Come convincerebbe un giovane a leggere Baudelaire?

«La poesia con lui scende nelle strade, più nulla è indicibile».

Claudio Altarocca

[redacted] AL GIORNALE

Paese che vai, cittadinanza che trovi. Se Fini va ad Auschwitz

La burocrazia in [redacted] e in Canada

In merito alla concessione della cittadinanza agli extracomunitari, argomento quanto mai attuale, vorrei segnalare la vicenda di mia figlia. Laureata in biologia all'Università di Torino nel 1987, nello stesso anno si trasferisce in Canada con l'aiuto di una borsa di studio dove nel 1991 consegue un' altra laurea sempre nella stessa specializzazione (Ph.D.). Nello stesso anno, usufruendo di una borsa di studio Leale, si reca a Boston presso il Massachusetts General Hospital per un corso di specializzazione della durata di due anni. Rientra in Canada agli inizi del 1994 dove viene assunta come Professore Ordinario all'Università del Quebec. A tutt'oggi non ha potuto conseguire la cittadinanza canadese perché la legislazione locale, oltre a requisiti di dimostrata indipendenza economica, di possesso di abitazione, ecc., impone [redacted] la residenza continuativa in quello stato per almeno sette anni, questa circostanza è venuta meno a causa dell'interruzione di due anni di permanenza negli Stati Uniti. Per contro [redacted] genero cittadino canadese, gode della cittadinanza italiana e di tutti i diritti relativi dal 1994, per il solo fatto di aver sposato una cittadina italiana nel 1990, anche se ha trascorso in Italia solo qualche settimana di vacanza. La differenza tra le due legislazioni è notevole [redacted] questo potrebbe far riflettere.

Gianni Martinoli, Ivrea
g.martinoli@eponet.it

L'olocausto e [redacted] ambiguità [redacted] fondo

Apprendo dai giornali che probabilmente il leader di An Gianfranco Fini, invitato dall'Università di Cracovia, si recherà nel campo di sterminio di Auschwitz a rendere omaggio [redacted] milioni di vittime degli orrori del nazifascismo. Notizia positiva se [redacted] fosse per il fatto che permane nel partito rappresentato da Fini un'ambiguità di fondo che egli stesso è il primo a conoscere e a non voler chiarire. Gli attivisti di An usano tuttora, infatti, affiggere (abusivamente e in modo massiccio) sui muri della nostra città manifesti inneggianti a vendette, venti di tempesta e future conquiste, firmati «I camerati», «La comunità» (intendo quella fascista) ecc. Recentemente mi è capitato di coglierli sul fatto, quei giovani attivisti venuti fuori con secchi di colla e pennelli da un circolo di An: mi sono avvicinato per dialogare con loro, in modo pacifico, per tentare di capire: sono stato brutalmente respinto e minacciato.

Alessio Brandolini, Roma
alexbrando@iol.it

Un secondo gestore anche per l'energia

Passata finalmente la tempesta sulle tariffe dei cellulari, sarebbe forse ora di indagare sulle tariffe che le società elettriche sia nazionale che municipalizzate impongono per l'allacciamento, la posa del contatore e l'inizio della fornitura. Considerando che un contatore [redacted] costa più di 50 mila lire (di qualità e prodotto da una multinazionale tedesca), che comunque il contatore rimane di proprietà della società che lo installa, che [redacted] bolletta viene già richiesto un fisso per il contatore e che in molti casi le linee esistono già per cui non [redacted] ha neppure il costo di tirare i fili, gradirei conoscere a quale titolo l'installazione di un contatore da appena 3 kW debba costare più di 800 mila lire (+IVA). Sembrerà una coincidenza ma sia i prezzi delle municipalizzate che quelli dell'ente nazionale coincidono, inoltre [redacted] sarebbe possibile decidere a chi allacciarsi visto che in alcune zone arriva solo l'una e in altre arriva solo l'altra. Non essendoci concorrenza in questo settore fa comodo [redacted] fornitori questa situazione, del resto analoga a quella presente alcuni anni fa nel settore cellulari: apparso il secondo gestore, le spese di attivazione sono sparite.

Andrea Bucci
bucci@polito.it

[redacted]

Gent.mo Signor Del Buono, in questi giorni mirabili pensatori [redacted] autorità ritenute infallibili si interrogano se [redacted]tribuire o meno [redacted] carattere della maternità all'Ineffabile. Altri temono che col suo procedere la scienza possa un giorno «spodestare» Dio e che nuove religioni possano emergere [redacted] punto da soffocare [redacted] l'afflato che le più antiche hanno su donne e uomini sempre meno disposti ad accettare supinamente quanto viene loro ammannito dai più svariati e spesso scricchiolanti pulpiti...

Renato Patelli
Rivarossa (TO)

Il credente di fronte all'assoluto

GENTILE Signor Patelli, gira [redacted] rigira arriviamo sempre a parlare di religione. «Tutte, comunque queste esimie personalità sembrano temere la riappropriazione da parte dell'uomo comune della propria interiorità e il prorompere di una coscienza più adulta, matura e, per ciò stesso, libera da lacci ed influenze esterne», lei dice e io trascrivo per i lettori. «Ma è mai possibile, gentile Signor Del Buono, e ciò sia detto con tutto il rispetto per queste riconosciute intelligenze, che possa loro sfuggire il fatto indiscutibile che essendo Dio [redacted] "Sol Tutto (ed Oltre) indivisibile, e non potrebbe essere diversamente trattandosi dell'Assoluto, in quanto tale in quanto tutto in sé contenda? Che senso ha circoscriverne la natura con definizioni in categorie meramente e, direi inesorabilmente, correlate ai propri bisogni intellettuali, culturali o di più intimo «sentire»? Mi scusi, ma di fronte [redacted] certe dichiarazioni vien fatto di pensare che DIO è veramente, l'Unico, di cui non si dovrebbe mai dire!

Ritiene possibile che ciò che è Assoluto possa essere "spodestato" da alcunché? Da chi, di grazia, vorrei chiedere alla bravissima Barbara Spinelli? Non è che qui si confonda il finito con l'Infinito, la creatura con il creatore o, più semplicemente, non si sia riflettuto abbastanza sul fatto che, [redacted] "Dio c'è, è da sempre per sempre infinitamente Altro da come noi, [redacted] qualsiasi livello, ce lo raffiguriamo? O non è Dio! Affermare questo non significa affatto sospingere il "credente" in una condizione disperante. Solo attraverso [redacted] ripensamento della propria interiorità e all'acquisizione di una più autentica "dimensione" religiosa, propria di chi cerca "comprensione" è [redacted] più "consonazione" dalle cose dello spirito, si potrà addivenire a quel mondo migliore da tanti agognato. Stiamo vivendo un periodo di transizione che è proprio quello di chi sta crescendo, e per questo motivo assistiamo a tanto dolore nel mondo e sconquasso nelle coscienze. Che ne pensa lei, gentile signor Del Buono?».

Che vorrei tanto credere a questo crescendo, gentile Signor Patelli.

[redacted] del Buono

Tanti milioni all'Inps ma [redacted] paghiamo [redacted]

Circa un mese fa la mia impiegata è stata in malattia per 15 giorni [redacted] al momento di preparare la busta paga [redacted] venuto a sapere che per quanto riguarda l'assenza da malattia degli impiegati lo stipendio è [redacted] 100% a carico della ditta, non trattandosi di un operaio.

Mi piacerebbe allora sapere, da chi di dovere, che differenza c'è tra un impiegato ed un operaio per una ditta che da oltre 40 anni ha sempre pagato allo Stato oneri e contributi [redacted] ogni tipo, ma che quando [redacted] oltre al danno subisce anche la beffa. Io [redacted] chiedo, per quale motivo allora pago milioni e milioni all'anno all'INPS ? Forse per mantenere alte le pensioni a chi è a Roma che ride alle spalle di chi lavoro.

Mauro Leva
ln070806@flashnet.it

I [redacted] Imposimato

A differenza di quanto scritto nell'intervista di ieri, l'ex magistrato Ferdinando Imposimato è membro della direzione Sdi, i socialisti di Enrico Boselli, [redacted] non del partito socialista di Gianni De Michelis. Ci scusia[redacted] con gli interessati.

Francesco Grignetti

Kosovo, [redacted] sceglie in base alla qualità

La Stampa di ieri, riporta una lettera relativa alle modalità [redacted] partecipazione del personale dell'Aviazione dell'esercito alla missione in Kosovo. Desidero precisare che, per operazioni di questo tipo, il personale viene comandato tenendo conto del profilo professionale e delle qualifiche possedute e [redacted] sulla base di eventuali gradimenti preventivamente richiesti.

Nella fattispecie l'unità attualmente schierata a Skopje, in Macedonia, [redacted] costituita da Ufficiali [redacted] Sottufficiali, piloti [redacted] specialisti, abilitati alla esecuzione di missioni diurne [redacted] notturne con impiego di elicotteri tipo A-129 [redacted] Ab-412. La loro designazione non [redacted] stata subordinata ad alcuna domanda di partecipazione.

Diverso è il [redacted] di missioni ormai «stabilizzate» come, per quanto riguarda l'Aviazione dell'Esercito, quella in atto da oltre 20 anni in Libano nell'ambito delle Nazioni Unite.

In tal caso, dovendosi procedere ad una turnazione annuale [redacted] entrata nella routine, i Comandanti di reggimento nel segnalare il personale per la specifica esigenza certamente tengono conto oltreché della sua qualificazione, anche di eventuali richieste da questo formulate.

Magg. Gen. Silvio Torre
Il comandante dell'aviazione dell'esercito

[redacted] dichiarazioni del giudice Sotgiu

Nella «Lettera di O.d.B.» di ieri la citazione del giudice di Cassazione Simonetta Sotgiu si limitava alla frase «Qui la giustizia [redacted] in mano agli uomini. 410 giudici maschi [redacted] 10 femmine». [O.d.B.]

Rinnovamento è vivo e vitale

Leggo sulla *Stampa* di ieri, nella rubrica «La nota romana», [redacted] firma di Paolo Passarini, che Rinnovamento Italiano sarebbe «praticamente stirato», senza più gruppo parlamentare. Mi chiedo e vi chiedo : è forse «spirata» Rifondazione Comunista, senza gruppo? E [redacted] Ccd? e i Verdi, che il gruppo non l'anno mai avuto? Sono solo pochi esempi, per riflettere su un'equazione che Passarini dà troppo per scontata. Posso assicurare che Rinnovamento Italiano, a livello nazionale e sul territorio, è sempre vivo, vitale e impegnato [redacted] perseguire l'interesse del paese.

On. Paolo Ricciotti, Roma
Responsabile organizzativo di rinnovamento italiano

Caro Ricciotti sono felice per voi di Rinnovamento. [p. p.]

Le lettere vanno inviate a:
LA STAMPA
Via Marenco 32, 10126 TORINO
fax 011 - 6568924
e-mail lettere@lastampa.it

Sede della repubblica travolta dal nazismo, la città famosa per le sue università è oggi «Capitale europea della cultura»

Vive la crisi dell'ex Germania Est in cerca di un'identità

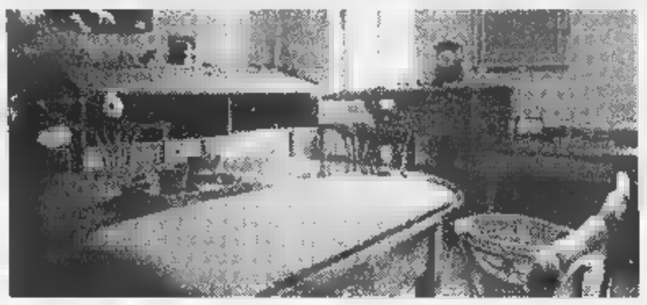

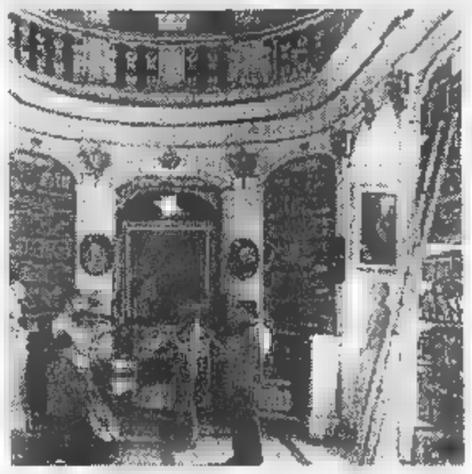

Da sinistra, l'interno della casa di Goethe, un gruppo di giovani a Weimar e la biblioteca di Anna Amalia, Granduchessa di Sassonia

Weimar, i würstel di Goethe

Un mito tedesco si trasforma in cantiere

DAL NOSTRO INVIATO

Ad aspettare, sulla piazza del mercato dove la storia si affaccia fra la casa di Lucas Cranach il Vecchio e l'«Elefant», l'albergo che ospitava Hitler nella suite numero 100, resta la bancarella della famiglia Hope, cetrioli salati dallo Spreewald, miele di collina, carote dall'Italia. Resta l'ambulante vietnamita con borse «di pelle e certificato» a 29 marchi, foulard «in vero chiffon» a 3, «cravatte seta» a 5. Restano due «Imbiss», i furgoni dove si grigliano salsicce originali di Turingia speziate di cumino: a un marco e mezzo l'una, la metà del prezzo che si pagherebbe a Berlino o a Bonn. Anche se la gente è poca, anche se il vento convince a rimandare passeggiate, visite, spuntini. Anche se la stagione del turismo colto - risorsa principale da quando è caduto il Muro - non si è avviata ancora, nella «Città europea della cultura 1999».

Se ci sono tante porte per entrare a Weimar dove il passato parla lingue disordinate e sovrapposte - quella classico-poetica di Goethe e Schiller, quella filosofica di Nietzsche che qui visse gli ultimi anni e vi morì, quella musicale di Bach e Liszt, che lavorarono ospiti a Corte - la più eloquente e prossima si apre sull'Est: un riferimento storico e politico che si respira dappertutto. Anche adesso che la città si ripulisce e si rinnova, anche adesso che è un cantiere generale: un po' in ritardo forse, in vista delle cerimonie inaugurali del 19 di febbraio, ma terzo cantiere di Germania dopo quelli immensi di Berlino che si prepara a diventare capitale, e di Hannover che si prepara all'Esposizione Universale del 2000.

Perchè l'Est non è soltanto l'unica certezza, oggi, nella schizofrenia che da sempre dilania la città della Bauhaus e di una fragile «Repubblica» alla quale la Germania deve le ultime pagine di libertà e democrazia, prima della tragedia del nazismo che - proprio qui - anticipò leggi razziali e orrori, nel '30. L'Est, nella Weimar di oggi, sono i resti dell'illusione e della penuria «socialista»; sono i «Kombinat» che per 40 anni incassarono medaglie e record produttivi «esportando fino in Canada e in Australia», ma che la riunificazione e le bonifiche economiche hanno reso inutili e spogli, un frammento dolorante di vita e di memoria: il «Weimarlandmaschine» e il «Talsferrenbau», dove si fabbricavano macchine per il movimento terra e si impiegavano seimila dipendenti; e l' «Uhrenkombinat», che produceva orologi e dava lavoro a duemila operai. Per la maggior parte dei disoccupati che vivono con le sovvenzioni dello Stato - una quota fra le più alte del Paese, il 16 per cento della popolazione attiva in una città di 60 mila abitanti scarsi - l'Est è un passato prossimo che congedandosi ha regalato libertà ma «ha lasciato l'incertezza e perfino la paura del futuro», come confessa l'ex operaio Martin che oggi integra il sussidio con lavoretti occasionali in nero.

E' lo stesso anche fra i giovani nati nel «passato sociabista» ma cresciuti nell'«epoca di mezzo» - mentre la Ddr crollava insieme al Muro dieci anni fa - o quando la Germania già era tornata unita? Al «Frauentor Café», un locale sulla Schillerstrasse dai tavoli di legno e pareti a specchio, gli studenti della «Bauhaus Universität» raccontano di quando mesi fa un gruppo di neonazisti skinheads hanno attaccato con le mazze un gruppo di stranieri impiegati nei cantieri. «Figli disperati del nostro Est disperato, disincantato, povero», spiegano. Ma invitati a decifrare «l'identità di Weimar oggi», fra il classicismo scintillante e l'Est opaco scelgono l'Est; fra l'universalità di Goethe e la «particolarità orientale» scelgono quest'ultima. Rivendicando sì un passato magari gravido di incertezza e macchie ma prossimo e capace di essere compiuto, invece di un tempo lustro e colto ma remoto. Investendosi del «problema Weimar», invece che del «mito Weimar». Anche se la città si identifica nel mondo col più grande dei poeti nazionali, che ne fu autorevole ufficiale e funzionario? «Le manifestazioni culturali del '99 sono importanti perchè ci aiutano, perchè hanno portato investimenti pubblici e porteranno turismo, perchè verranno qui a milioni a visitare il nuovo Est», è la risposta collettiva.

Era questo il solo scopo di chi ha propiziato la nomina a «città europea della cultura», in coincidenza con il 250° anniversario della morte del poeta? Probabilmente no: «Abbiamo scelto di spiegare l'ambivalenza che percorre il passato di Weimar, vogliamo gettare un ponte fra questo passato e l'oggi», risponde il responsabile del progetto «Weimar '99» Bernd Kauffmann, emigrato dieci anni fa da Amburgo. Come dire: «l'anno della cultura» sarà l'occasione per riflettere sulla contrapposizione fra tradizione umanistica e barbarie, una contrapposizione che fa di Weimar il simbolo della tragedia tedesca, la metafora del secolo che si sta chiudendo? La risposta, probabilmente, è nella topografia della città e della sua campagna, nella forza pedagogica dei luoghi. Fra le passeggiate preferite da Goethe, la più suggestiva è quella che comincia alla casina di caccia dell'Ettersberg, la collina che sovrasta Weimar, dove Anna Amalia, granduchessa di Sassonia, riceveva gli ospiti e dove l'autore del *Faust* trovava ispirazione. Dopo un chilometro e mezzo fra betulle e aceri il sentiero piega e scende verso Weimar: Goethe lo percorreva fino a quando diventava la strada selciata che conduceva alla sua casa, sul Frauenplan a due passi dalla «Locanda del Cigno Bianco» rimasta come allora. Dove la pista piega oggi ci sono i reticolati, la ciminiera e la torre di sorveglianza di Buchenwald, campo di concentramento in cui morirono 56 mila persone, fra il 1937 e il 1945 (fra loro anche Mafalda di Savoia, come ricorda una lapide all'ingresso). La vecchia pista, raccontano i custodi, passava proprio dove c'è il cancello principale: il sentiero di Goethe, oggi, si interrompe qui.

Emanuele Novazio

IL CARTELLONE

Fra arte, musica e Cyber-Faust

Gli appuntamenti sono centinaia: mostre, concerti, letture, proiezioni, in scena teatrali, colloqui. Eccone una piccola scelta:

- A Roma, il 25 e 26 febbraio, grande convegno italo-tedesco organizzato dal Goethe Institut e dal Comune di Roma. Titolo: «Weimar Roma Berlino. 80° anniversario della costituzione di Weimar».
- Settimane musicali «Bach», dal 13 marzo.
- Goethe in 1999 minuti: attori e gente comune di tutto il mondo leggono, nella propria lingua, brani tratti da opere di Goethe.
- *Faust* versione 3.0 (Cyber-versione), a cura del gruppo catalano La Fura dels Baus.
- Colloquio internazionale sugli anni della Costituzione di Weimar: 14 aprile.
- L'arte moderna a Weimar: opere di Monet, Cézanne, Gauguin, Klee, Kandinsky, Rodin. Dall'8 maggio.
- Rosebud Red, canzoni su testi di Goethe e Nietsche.
- In maggio: *Mefistofele*, di Arrigo Boito, adattamento per marionette a cura della Compagnia Marionettistica Carlo Colla di Milano. *Death Destruction and Detroit III*: testi di Umberto Eco, di Ryuichi Sakamoto, regia di Robert Wilson.
- *Happy Days*, di Samuel Becket. Regia Peter Brook. Da giugno.
- A giugno, *Urfaust* e *Faust* di Goethe. Dal 24 al 27: *Il viaggio in Italia* di Goethe messo in scena di Maurizio Scaparro.

COME SI ARRIVA

Sulle tracce di Bach Liszt e Nietzsche

WEIMAR. A Weimar si arriva facilmente in treno (tre ore circa da Francoforte e da Berlino); e in aereo: gli aeroporti più vicini sono quello regionale di Erfurt (30 chilometri), non collegato tuttavia con le principali città europee, e quello di Lipsia (110 chilometri). In auto, la via migliore dall'Italia è l'autostrada Monaco-Norimberga-Berlino, o quella tra Francoforte e Dresda.

L'albergo più famoso è Weimar è l'«Elefant», costruito 300 anni fa nel della città e ristrutturato dopo la riunificazione tedesca. Fra i ristoranti, quello più carico di storia è la Gasthaus zum weissen Schwan, la «Locanda del Cigno Bianco». Si dice che il tavolo di Goethe sia il primo accanto al bancone dell'oste, nella «sala comune».

In città numerose le tracce dei personaggi famosi che vi abitarono: da Johann Sebastian Bach a Franz Liszt e Richard Strauss, da Friedrich Nietzsche a Friedrich Schiller, da Walter Gropius e Henry van de Velde, da Gottfried Herder a Christoph Martin Wieland. Ma legato a Weimar è soprattutto il nome di Goethe, che vi arrivò nel 1775 e vi rimase con alcuni intervalli fino alla morte, avvenuta il 22 marzo 1832: di lui restano la casa di campagna appena passato il fiume Ilm, la prima che abitò, e la «am Frauenplan», nel centro della città. Ma a lui sono intitolati anche caffè e pasticcerie (che producono cioccolatini e praline «Goethe»).

Happy Year Daewoo

Anno nuovo auto nuova.
Lanos e Nubira e prezzi speciali
fino al 21 febbraio.

DAEWOO

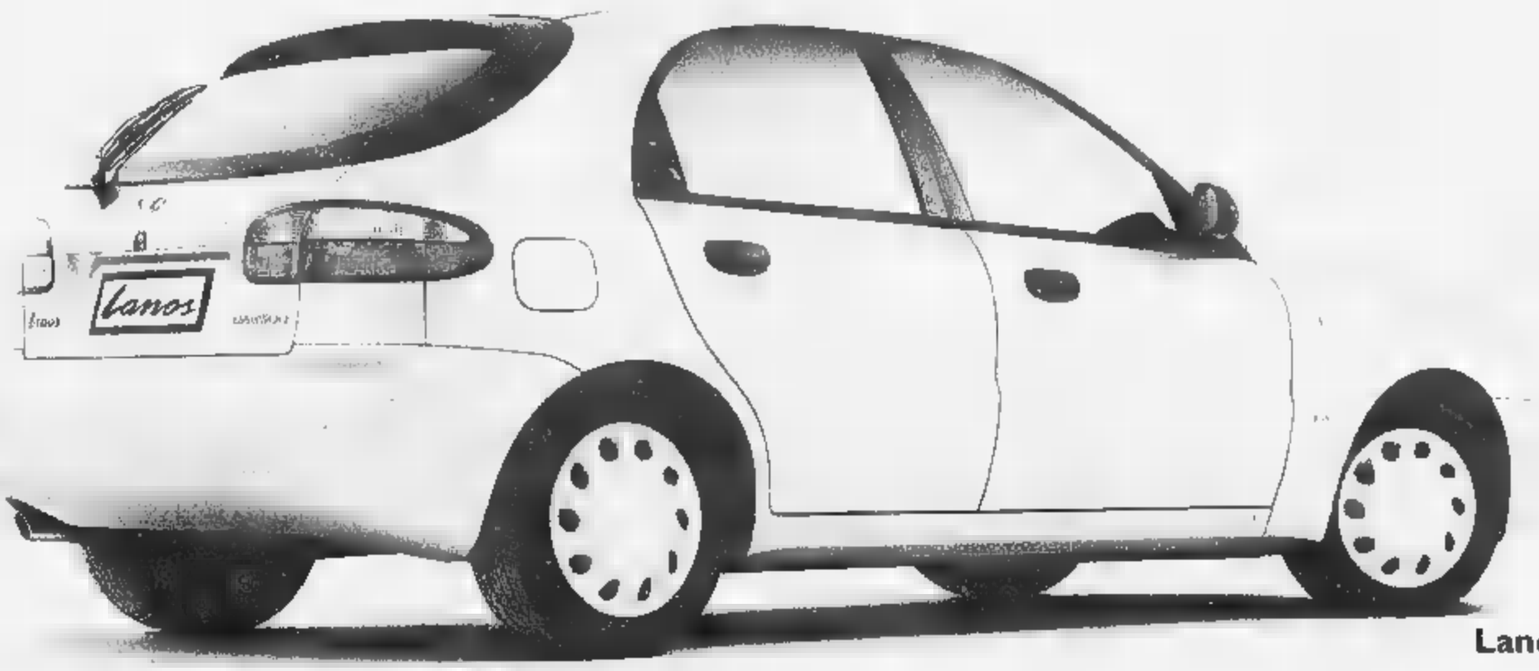

Lanos da lire 17.400.000*

DAEWOO*facile* Lire **190.000** al mese per 22

Prosegue l'iniziativa per augurare buon anno a tutti. Per tutte le versioni di Lanos, comprese quelle GPLi di serie, prezzi speciali e finanziamenti DAEWOO*fin* su misura. E se la vostra preferita è Nubira, è comunque "Happy Year Daewoo". Chiedete alla concessionaria a voi più vicina.
OFFERTA DELLE CONCESSIONARIE DAEWOO CHE ADERISCONO ALL'INIZIATIVA. NON CUMULABILE CON SUPERVALUTAZIONE DELL'USATO

DAEWOO LANOS		
Versione	Prezzo Listino	Prezzo Speciale
SE 3 porte*	19.454	**17.400**
SE 5 porte	20.563	**18.200**
SE 4 porte	21.269	**18.200**

Prezzi chiavi in mano I.P.T. esclusa in migliaia di lire

Per informazioni sulla rete e sui prodotti Daewoo Numero Verde 800-011943 http://www.daewoomotor.it

FINANZIAMENTO LANOS SE 3 PORTE LIT. 17.400.000 ANTICIPO LIT. 6.555.000, 23 RATE MENSILI DA LIT. 190.000 E SCELTA FRA MAXIRATA FINALE AL 23° MESE DI LIT. 8.321.250 (TAN 11,56% TAEG 9,40%) OPPURE 36 RATE MENSILI DA LIT. 245.400 (TAN 7,56% TAEG 8,90%) SPESE ISTRUTTORIA PRATICA LIT. 250.000 SALVO APPROVAZIONE DAEWOO FIN

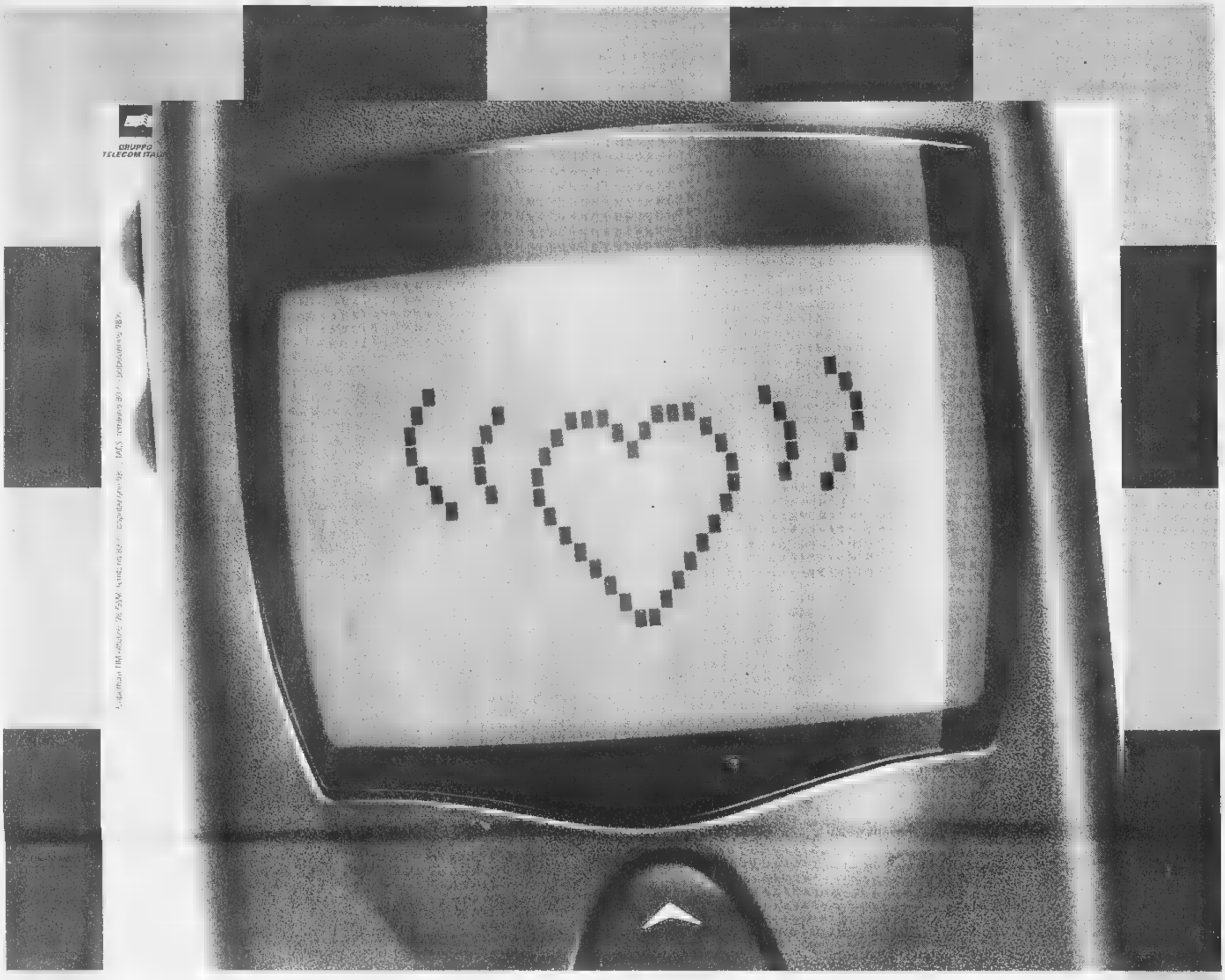

Ti ricordi che giorno è oggi?

Hai il telefonino? Chiudi gli occhi e lascia parlare il cuore. Non hai il telefonino? Apri gli occhi ■ corri nei Centri TIM o nei negozi "il telefonino". Continua fino al 19 Febbraio l'offerta San Valentino. Ti aspettano 11 Timmy, TACS ■ GSM, anche Dual Band*, con il 10% di sconto. TIM, sponsor ufficiale degli innamorati.

*TIM per prima ha avviato il servizio GSM Dual Band 1800 nelle più importanti città italiane ■ partire dal 1.1.'99.
Per maggiori informazioni chiama il numero verde.

TIM

Amare senza confini

Numero Verde 167-011777
Lunedì-Sabato 8.30-19.00
www.tim.it

TACS GSM

A San Valentino fai sentire il tuo amore

IL FILMTV DELLA SETTIMANA

di Gianni Rondolino

LA storia - o meglio la leggenda - di Caterina di Russia, la bella principessa tedesca Sofia Federica andata sposa ad futuro [redacted] Pietro, figlio dell'imperatrice Elisabetta, che nel volgere di pochi anni si libera dalla tutela opprimente della corte, fa uccidere il marito che la tradisce e [redacted] proclamata, dall'esercito, dal clero, dal popolo, la nuova imperatrice di tutte le Russie. [redacted] storia, una leggenda, che Hollywood riprende nei modi e nei toni dall'affresco storico-romanzesco secondo le regole del genere, affidando a Marlene Dietrich e a uno stuolo di attori americani le parti principali e secondarie, sullo sfondo di [redacted] San Pietroburgo ricostruita in studio: vie e palazzi, piazze e monumenti, soprattutto interni sfarzosi, sale, scale, stanze nuziali.

Ma dietro la macchina da presa questa volta c'è Joseph [redacted] Sternberg, il regista-pigmalione della Dietrich, che le fa un ritratto sfaccettato [redacted] affascinante, barocco, ridondante e splendido, che non [redacted] dimentica facilmente. La inquadra e la ritrae da tutti gli angoli possibili, in primo piano [redacted] in campo lungo, statica [redacted] una dea [redacted] mobile come una donna innamorata e sensuale; la immerge in ambienti ricolmi di elementi scenografici, avvolti da luci e da ombre che ne evidenziano lo splendore [redacted] la ricchezza; la colloca al centro di una rappresentazione polimorfa, raffinata, [redacted] elementi contrastanti, che supera la banalità della vicenda, i clichés hollywoodiani, il gusto dell'epoca, per porsi come una sorta [redacted] caleidoscopio, attraverso al quale i fatti, gli accadimenti, la cronaca, la storia [redacted] ritraggono di fronte alla magnificenza dello stile, alla sfolgorante bellezza, non solo di Marlene, ma [redacted] costumi, degli addobbi e delle scenografie: percorsi [redacted] fremito di kitsch che colpisce e incanta.

Su questo sfondo rutilante di immagini e [redacted] suoni, [redacted] solo non c'importa più nulla della presunta fedeltà storica, ma anzi [redacted] ci parrebbe fastidiosa, burocratica, inespressiva. Mentre è proprio l'espressione filmica, in tutti i suoi aspetti visivi e dinamici, [redacted] dominare la scena e [redacted] dominarci con la sua forza intrinseca e il conturbante fascino che emana. Un fascino che è del personaggio e dell'ambiente e soprattutto dello stile, che sa trasformare la biografia [redacted] un'imperatrice [redacted] un grande poema erotico.

L'IMPERATRICE CATERINA
TMC, domani alle [redacted]
Produzione: Stati Uniti [redacted]
Regia: Joseph von Sternberg
Soggetto e sceneggiatura Manuel Komroff
Musica: Ciaikovskij, Mendelssohn Bartholdy, Wagner
Interpreti: Marlene Dietrich John Lodge, Louise Dresser

A quattro mesi dalla decisione di non dirigere più il maestro torna sul podio per tenere tre lezioni

Ai giovani musicisti spiega la Pastorale: che va eseguita «con sentimento ma senza sentimentalismo»

Prove d'orchestra

In alto Carlo Maria Giulini qui accanto Piero Farulli fondatore della scuola [redacted] Fiesole

[redacted] Un vecchio signore [redacted] ottantacinque anni, lungo e magro, timido ma tenacissimo, [redacted] accomoda [redacted] uno sgabello di fronte a ottanta ragazzi [redacted] co[redacted] a raccontare la storia della Pastorale. Usa poche parole, pronunciate con un filo di voce chiara, e i gesti sono ancora più misurati. Loro lo ascoltano e alla fine dimostrano di aver imparato come [redacted] fa ad esprimere con la musica la felicità [redacted] la paura, l'ebbrezza [redacted] lo sgomento che la potenza della natura ha ispirato [redacted] Beethoven.

Carlo Maria Giulini ritorna sul podio quattro mesi dopo la decisione di non dirigere più in pubblico, seguita ad [redacted] svenimento prima di [redacted] concerto. Accetta l'invito della Scuola di Musica [redacted] Fiesole e regala tre giorni di prove all'Orchestra Giovanile Italiana. Assistere [redacted]l'ultimo incontro, ospitato nel ridotto del Teatro Comunale, significa provare ad entrare nel «mistero d'amore». Così il maestro, nato a Barletta nel 1914, definisce il proprio mestiere, che ritiene di non poter spiegare in altro modo: «Il direttore è l'unico musicista senza strumento e fa [redacted] la musica [redacted] suonarla. Deve tirar fuori quello che è già stato scritto dal genio del compositore, farsi suo servo, e può riuscirci solo attraverso l'amore».

Non ci resta niente di scritto delle lezioni di Socrate, ma se dobbiamo credere ad un suo allievo piuttosto dotato, Platone, anche il filosofo greco sosteneva l'impossibilità di insegnare qualunque [redacted] che [redacted] fosse già nella mente del discepolo, nel suo orizzonte. «Guardino cosa ha scritto Beethoven: un pianissimo che crescendo va al piano, non al forte. Facciano come è scritto, sentendolo. Adesso è diverso, non è vero?». Si rivolge, a tutti e ad ognuno, dando sempre del loro e del lei e la prima preoccupazione è tenere a freno l'esuberanza di questa orchestra, che ha un'età media di venticinque anni, è professionale senza i rischi del professionismo e dell'abitudine.

E' questa verissima ovvietà delle sue interpretazioni ad aver convinto [redacted] giuria internazionale che ha premiato la sua incisione della Quinta Sinfonia come la migliore tra le oltre cento registrazioni disponibili dall'inizio della storia del disco? Giulini, oggi, non è più un direttore, ma un maestro, un educatore che possiede l'autorità immateriale per trasformare un pensiero in un gesto e il gesto in comando: quando arriva il momento del Temporale, diventa evidente che questa, improvvisa e terribile, [redacted] la musica che immaginava Giorgione quando ha dipinto la Tempesta. Dal silenzio all'esplosione del suono, in un baleno. E il passaggio solistico dei violoncelli arriva con precisione [redacted] intensità assolute: suonare tutto quello che è scritto e far sentire tutte [redacted] sezioni dell'orchestra mentre lo suonano. Poi, l'Allegretto finale - «Canto dei pastori, sentimento di felicità e riconoscenza dopo la tempesta», indica Beethoven - si scava la sua strada con un fraseggio leggero, senza retorica: «Con sentimento, ma senza sentimentalismo», spiega Giulini. «La ragione per cui, anche se da tanti anni non dirigo più opere, continuo a preferire Verdi a Puccini: sento più veri i suoi sentimenti». Alla fine della prova la Pastorale [redacted] diventata quello che deve essere: una creatura organica, proporzionata, necessaria. Il maestro la definisce «spirituale» e costruisce questo risultato con l'abilità della concertazione: orecchio più intelligenza più sensibilità, per capire se è il fagotto che accelera, [redacted] il flauto che non emerge abbastanza; per chiedere ad ogni orchestrale dall'ultimo al primo leggio, e senza farlo sprofondare d'imbarazzo, di suonare il più difficile dei passaggi da solo, mentre tutta l'orchestra lo ascolta.

«Oggi in Italia ci sono tanti bravissimi giovani orchestrali, mancano i bravi direttori, i direttori veri», dice Piero Farulli, fondatore e anima grande della Scuola di Fiesole, che ha osato fare a Giulini la più imprevedibile delle proposte: tenere, per la prima volta nella sua vita, un corso di direzione. «Sono un debuttante e dunque non chiedetemi come farò. Non posso spiegarlo perché non so chi sia quel Carlo Maria Giulini che prende una bacchetta in mano e va davanti ad un'orchestra. Non ho mai imparato a conoscerlo», dice il direttore. Si sono iscritti [redacted] settanta, tutti sotto i trentacinque anni, ma soltanto quattro supereranno la selezione e verranno ammessi al corso. Durerà da marzo a giugno, e si studieranno quattro titoli: la Sinfonia n. 99 di Haydn, la Jupiter di Mozart, la Prima di Beethoven, «Ma mère l'oye» di Ravel. Un viaggio dentro quel «mistero d'amore» che altri preferiscono chiamare professione, mestiere. Giulini non crede di saperlo fare e probabilmente per questo gli riesce così bene, così facile.

Sandro Cappelletto

Amleto a Roma

[redacted]

Rossi Stuart

ROMA. L'«Amleto» di Kim Rossi Stuart come quello di Vittorio Gassman. Questo, in sintesi, il risultato delle rappresentazioni romane del dramma di William Shakespeare diretto da Antonio Calenda per lo Stabile del Friuli-Venezia Giulia, che oggi conclude al «Quirino» di Roma le sue repliche. Il successo dello spettacolo [redacted] evidente non soltanto per i numeri al botteghino, ma anche per le richieste pervenute, per le quali ci sarebbe voluto perlomeno un altro mese di programmazione per accontentare tutto il pubblico che avrebbe voluto [redacted]dere lo spettacolo. Anche per l'ultima pomeridiana di oggi s'annuncia un impressionante pienone, con molti posti in piedi. Tutto questo per vedere nei panni del principe di Danimarca l'attore del momento: quel Kim Rossi Stuart che ha spopolato in televisione ed ora suscita grande ammirazione in teatro, soprattutto fra le sue giovanissime fans. Il grande affollamento, infatti, c'è [redacted]ato soprattutto per la stragrande presenza femminile che ha [redacted]cordato la stessa frenesia che nel 1952 si ebbe al Teatro Valle per l'Amleto di Vittorio Gassman.

Trent'anni il Gassman di allora, trent'anni il Rossi Stuart di oggi, con numerosissime teen-agers invadenti al punto da raggiungere in massa il camerino del giovane attore per invocare un autografo.

«Un "Amleto" così non si ricordava da tempo - dicono negli ambienti teatrali - quello che [redacted] annunciava come uno degli avvenimenti "clou" della stagione non ha deluso le aspettative per la bella prova di un interprete che [redacted] breve tempo, dal «Re Lear» diretto da Luca Ronconi, a «Il Visitatore» di Schmitt, è diventato una delle certezze dei nostri palcoscenici».

[redacted]

E' quasi un monologo, con la regia di Franco Però, l'adattamento firmato da Robert Anzecott

Strano, [redacted] «Lo straniero»

In scena [redacted] Parma il romanzo sospeso tra culto e indifferenza

[redacted]A
[redacted] NOSTRO INVIATO

Ve lo ricordate «Lo straniero»? Albert Camus lo pubblicò all'inizio degli Anni 40 [redacted] per circa trent'anni fu [redacted] dei romanzi più letti al mondo, anzi diventò un libro di culto. In quegli anni di esistenzialismo e di post nihilismo, l'assurdo che s'imprimeva sulle azioni e sui sentimenti [redacted] protagonista Meursault sembrava una chiave filosofica molto utile per capire il mondo uscito dalla guerra e dal [redacted] Inutilmente Camus diceva [redacted] quattro venti che l'assurdo non era una filosofia, né il punto d'arrivo di un sistema ideale, semmai ne era l'ini[redacted] Niente da fare: per i giovani che [redacted] accanivano sulle pagine dello «Straniero» e del «Mito di Sisifo», l'assurdo era una categoria dell'essere che poteva integrare il *néant*, il niento, di Sartre.

Di quel dibattito e di quel bellissimo romanzo non è rimasto quasi nulla. Chi legge più «Lo straniero»? Chi parla ancora di Camus? Ma, in un impeto certamente inattuale e forse [redacted] inutile, ecco [redacted] Teatro Stabile di Parma mettere in scena, [redacted] la regia di Franco Però, l'adattamento teatrale del romanzo firmato da Robert Azencott. E' impossibile trasferire sul palcoscenico il ribollire delle situazioni raccontate da Camus; soprattutto è impossibile dar l'idea della cornice geografica, che pure ha così grande importanza nel romanzo: le strade di Orano, [redacted] spiaggia, il mare, il sole che non solo abbaglia, [redacted] pesa sui pensieri e sulle coscienze, paralizzandoli.

Consapevole di questo limite, Azencott ha pensato [redacted] «Lo straniero» come se tutto fosse già accaduto. Meursault non è colto nel vivo del suo agire, racconta al giudice quel che è accaduto dal giorno in cui morì sua madre a quando uccise sulla spiaggia il giovane arabo. Ed ecco, retrospettivamente, quasi in un monologo che suscita personaggi e vicende, su [redacted] scena occupata soltanto da un tavolo e coperta da uno spesso strato di sabbia bianca, ecco l'ospizio in cui viveva la mamma; [redacted] Maria, bella, desiderabile, amabile, che [redacted]li chiede di sposarla e lui le dice di sì, ma non perché ne sia innamorato, ma soltanto perché lei glielo ha chiesto. Ecco il bieco Raymond coi suoi traffici da pappone, le risse, gli ambigui [redacted] violenti rapporti col mondo arabo. Ecco, infine, quella fatale domenica al mare con Raymond e Maria, la zuffa con i due arabi, il ritorno di Meursault alla fontana dove [redacted] ragazzo gli [redacted] incontro e lui lo uccide senza sapere perché, forse perché il sole [redacted] ha accecato.

Lo spettacolo di Però oscilla tra interiorità ed estroversione, tra confessione e rappresentazione. Si avverte nel suo [redacted] il tentativo di vivacizzare un «plot» che, per la sua natura memoriale, tenderebbe alla staticità. A volte ci [redacted] con piccolissime, felici soluzioni: per esempio, quando fa incontrare per la prima volta Meursault [redacted] Maria al mare. Ma altre volte sconcerta. Per esempio, ad apertura di sipario, quando fa ruotare sul palcoscenico buio le diapositive [redacted] Fernandel, di Jean Gabin, di un cane eccetera. Oppure, verso la fine, quando vengono esplosi i quattro colpi di pistola [redacted] contro il ragazzo arabo: quattro inutili botti, non solo perché fanno sobbalzare di spavento le signore, ma anche perché, in quel momento, Meursault ci descrive per filo [redacted] per segno quel che va facendo.

Ma, scompensi a parte, lo spettacolo segue la [redacted] logica e il suo ritmo, affidandosi ad attori che assol[redacted] egregiamente al compito loro affidato. Valerio Binasco è l'ottimo, perplesso [redacted] candido Meursault. Gea Lionello è [redacted] Maria deliziosamente vitale. Roberto Abbati è un Raymond un po' piratesco, [redacted] canaglia da *banlieu* molto caratterizzata ed efficace. Gian Paolo Poddighe è il giudice. Alla fine, il pubblico sancì [redacted] un dignitoso successo.

Osvaldo [redacted]

Piccolo ruolo nel film

[redacted]

LONDRA. Maria Grazia Cucinotta sarà la «ragazza dei sigari» nel nuovo film di James Bond. In tutto la protagonista del «Postino» comparirà in scena per cinque minuti in apertura di «Il Mondo non è abbastanza» con Pierce Brosnan nei pan[redacted] di 007, ma saranno cinque minuti mozzafiato.

Il copione originale prevedeva che la prorompente attrice passasse [redacted]n sigaro al magnate del petrolio e cattivo di turno, prima di far saltare in aria il quartiere generale dello spionaggio britannico Mi6 nel centro di Londra. Cucinotta, 27 anni, nel copione originale si faceva rotolare il sigaro sulla coscia prima [redacted] darlo al cattivone, mentre ora gli offre direttamente l'intera scatola di Havana. Subito dopo la ragazza scappa lungo il Tamigi [redacted] bordo di un motoscafo superveloce, inseguita da Bond in una sequenza piena di colpi di scena.

A «C'era un ragazzo»

[redacted] «superospite» [redacted]

ROMA. Il presidente del Consiglio Massimo D'Alema [redacted] con ogni probabilità giovedì alle 20,50 il «superospite» [redacted] sorpresa dell'ultima puntata di «C'era un ragazzo», il varietà di Raiuno firmato [redacted] guidato da Gianni Morandi che nelle quattro puntate [redacted]ià trasmesse ha raccolto ascolti superiori ai nove milioni di spettatori. La presenza di D'Alema pur [redacted] trovando conferma ufficiale è da considerare assai probabile e si lega alla formula particolare dell'ultima puntata dello show di Morandi.

«Ci saranno spazio per le sorprese - ha detto mercoledì scorso Morandi - e momenti di spettacolo che non avete ancora visto». E' tra questi che con ogni probabilità figurerà [redacted] intervento di D'Alema, da sempre fan [redacted] canzoni dell'ex «ragazzo [redacted] Monghidoro». Per il presidente del Consiglio si tratterebbe ovviamente di una delle rare apparizioni televisive informali.

Domani su Raitre

[redacted] dopo [redacted] per stupro»

ROMA. Una donna violentata può essere offesa dalla legge: accadeva 20 anni fa [redacted] veniva rivelato da «Processo per stupro», film documentario, realizzato e trasmesso nel 1979, che Raitre ha deciso di riproporre in questi giorni [redacted] forte polemica [redacted] dibattito sulla sentenza della Cassazione.

«Processo per stupro» [redacted] onda lunedì domani sera alle 23,05 su Raitre, è una sintesi registrata di un dibattimento giudiziario svoltosi nel tribunale di Latina, opera [redacted] sei registe: Maria Grazia Belmonti, Anna Carini, Rony Daopulos, Paola De Martiis, Annabella Miscuglio, Loredana Rotondo. Avvocato della giovane stuprata, trattata durante il processo come se fosse lei l'accusata, [redacted] Tina Lagostena Bassi. Il programma acquisito dal MOMA (Museo di arte moderna [redacted] New York) ha vinto prestigiosi premi tra cui il premio UBU e il Premio Italia.

Berlino, incontro con l'attore protagonista e finanziatore dell'opera di Alan Rudolph

Willis: «Io, duro con ironia»

«Le storie d'azione mi hanno stancato»

«Non mi sento celebre, mi sento il padre dei miei tre figli, l'unica cosa che mi disturba della popolarità è quando invadono la mia privacy».

BERLINO. Walter Bruce Willison, più noto come Bruce Willis, è nato il 19 marzo 1955 a Idar-Oberstein da padre militare americano e madre tedesca. A Berlino ha ancora dei parenti e anche per questo viene volentieri al FilmFest. Era qui nel '95 con la moglie Demi Moore per «L'esercito delle 12 scimmie» ed è qui senza moglie per «La colazione dei campioni», prodotto da suo fratello David e in realtà finanziato da lui.

Come è l'è cavata nel ruolo di produttore?

«Non è tanto difficile, basta essere responsabili, stare attenti a non sforare i tempi. L'unico problema è che ho dovuto lavorare 17 ore al giorno, per cui è meglio se sono altri ad occuparsene. Ho prodotto questo film perché sono in cerca di sfide. E' impossibile che a Hollywood ti lascino fare le cose che non hai già fatto e io ero stanco dei film d'azione, così ho deciso di prendermi una pausa. Il libro di Kurt Vonnegut l'avevo letto subito, nel '73. E' un romanzo nato come metafora della guerra del Vietnam, ma rispecchia in pieno la realtà americana».

E' cambiata molto l'America in questi vent'anni?

«Basta vedere il comportamento dei media. Sono sempre più aggressivi, alla ricerca della sensazione. Se un dato canale mostra un disastro aereo con l'apparecchio che si schianta sulla pista, la tv concorrente ti fa subito vedere qualcosa di più, i morti, il sangue».

Lei non ha fatto la guerra del Vietnam?

«A 18 stavo in una lista di reclute in attesa di partire che è stata annullata due mesi dopo. E così per fortuna la guerra l'ho seguita solo attraverso la tv. Ricordo l'orrore».

In «La colazione dei campioni» Dwayne, il personaggio, vive una drammatica crisi esistenziale, ma espressa in chiave comico grottesca. Ha cambiato registro?

«Mi pare che il personaggio di Dwayne si differenzi dagli altri miei soprattutto per come è vestito. Non lo definirei tragico, è un tipo in preda al malessere. Il film riflette il malessere del nostro Paese dopo la caduta del sogno americano. Nei miei protagonisti cerco sempre di mettere un po' d'ironia, almeno spero. Ho fatto questo film perché lo amavo e quando non lavoro per le grandi produzioni e ho la mia indipendenza scelgo sulla base della validità dei copioni».

Nel film c'è una scena di sesso molto movimentata...

«Sì, i due giorni di lavorazione di quella scena con Glenne Headley sono stati quanto meno bizzarri. E molti momenti ci è venuto da ridere».

Nella vita privata lei è altrettanto divertente?

«No, purtroppo».

Qual è il suo rapporto con il successo?

«Ho scoperto che basta non prenderlo sul serio. Lo dico davvero, non mi metto lì a pensare quanto sono famoso. Non mi sento celebre, mi sento il padre dei miei tre figli. L'unica cosa che mi disturba è quando invadono la mia privacy».

Politicamente è ancora repubblicano?

«Della politica non mi importa niente, non mi interessa neanche con chi va a letto il presidente. I problemi sono altri: tutti gli uomini politici prendono soldi e svendono il Paese, ma di questo non si parla».

Come attore lavora d'istinto?

«Cerco dentro di me, per prepararmi faccio riferimento a cose che ho vissuto. Non mi sento lontano dal metodo dell'Actor's Studio».

I suoi prossimi film?

«"The Sixth Sense", un thriller, e una commedia romantica, "Story of Us" con la Pfeiffer».

Il suo favorito per l'Oscar?

«"La vita è bella"».

Alessandra Levantesi

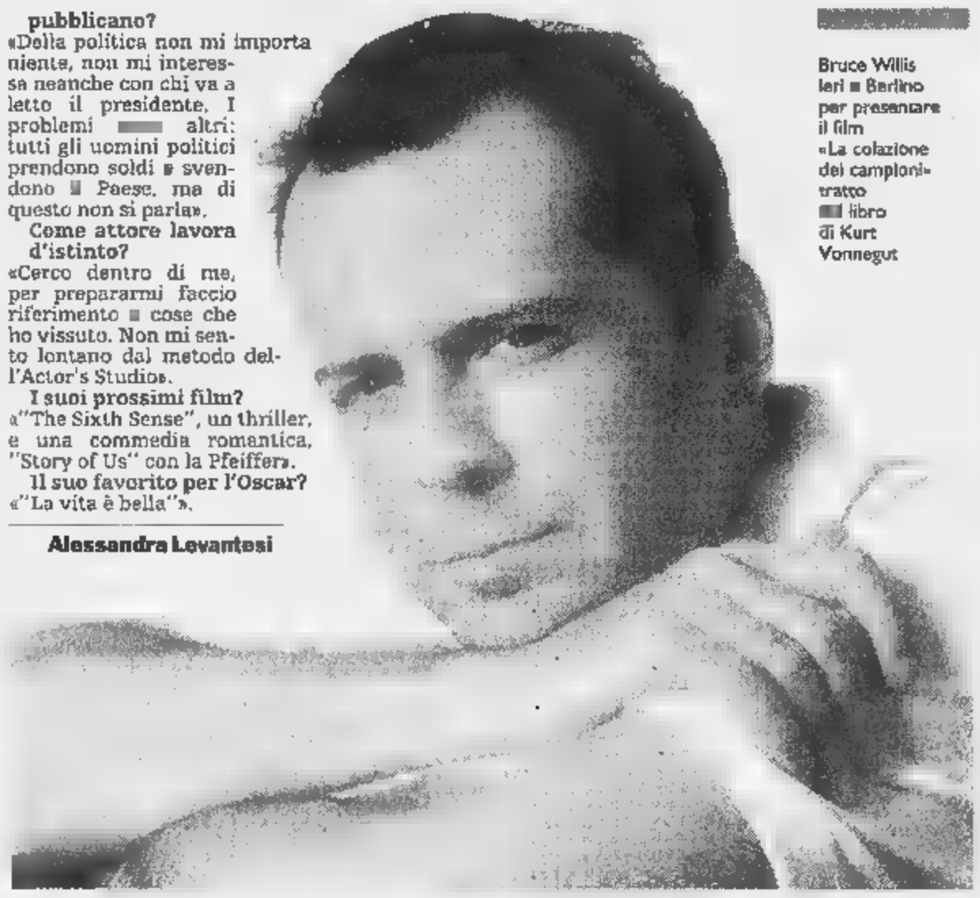

Bruce Willis ieri a Berlino per presentare il film «La colazione dei campioni» tratto dal libro di Kurt Vonnegut

Colazione indigesta

Film di comportamenti estremi

Un Nick Nolte strepitoso in abito rosso e tacchi alti Streep, premio alla carriera

BERLINO
DAL NOSTRO INVIATO

Qui accanto Nick Nolte e a destra Bruce Willis in due momenti del film «La colazione dei campioni»

Meryl Streep infreddolita e premiata con la Berlinale Camera alla carriera al FilmFest, i due film di comportamenti estremi in corso. Ancora una volta Kurt Vonnegut, l'amato, cantico scrittore americano, non ha avuto fortuna con il cinema: certo i suoi romanzi di crisi tumultuosi, divertenti, surreali e ostinati nel porsi grandi domande sono i libri meno adatti a diventare film: ma se «Mattatoio 5» di George Roy Hill, 1972, era un fallimento, e se «Comiche di un altro mondo» di Steven Paul, 1982, era d'una goffaggine straziante, «La colazione dei campioni» è peggio che mediocre. Ancora una volta, a cinquantacinque anni Alan Rudolph appare un regista americano assai patetico, e pieno di buone volontà, amante della cultura, rispettoso della letteratura, innamorato degli scrittori; però non ce la fa, non ci arriva.

Si sa che «La colazione dei campioni», pubblicato da Vonnegut nel 1973, nella tempesta critica e utopistica dell'epoca, prende il titolo dal nome di certi cereali della General Milis destinati alla prima colazione. Protagonista è il tipico uomo di successo della provincia americana, il venditore d'automobili e impresario immobiliare Bruce Willis, popolarissimo nella sua piccola città anche a causa della pubblicità televisiva, che affonderà in una depressione profonda, in un disordine mentale incontrollabile; coprotagonista è lo scrittore Kilgore Trout interpretato da Albert Finney, fertile e dimenticato autore di romanzi popolari, in guerra col mondo. La ricchezza ironica, lo smarrimento toccante, il marasma esemplare del romanzo si trasformano nel film in pesantezza corriva, in esteriorità sgangherata, in confusione con tocchi di involontaria grossolanità. Cose belle: Bruce Willis che acchiappa le lingue tra due dita e le tiene ferme per far tacere i chiacchieroni; Nick Nolte strepitoso vestito da donna, con abito di velo rosso, calze nere, scarpe rosse coi tacchi altissimi; Bruce Willis che s'infila in bocca la canna della pistola, ma viene distolto dal suicidio dall'annuncio che la «colazione dei campioni» è in tavola.

In «Mifunes» di Soeren Kragh-Jacobsen la situazione d'una famiglia rurale danese è la seguente: madre suicida per impiccagione; padre morto, un figlio idiota e un figlio arrivista, una domestica prostituta col ragazzino suo fratello psicopatico perverso, vicini di casa stupratori e violenti. Magari una parodia dei drammi scandinavi a forti tinte, il film che allude nel titolo a Toshiro Mifune e ai passati giochi infantili di samurai è il terzo a venir realizzato secondo le regole di Dogma 95, e dimostra che Lars von Trier ha ragione: l'abolizione degli artifici consueti del cinema produce uno stile di grande efficacia, naturalezza e fascino.

Lietta Tornabuoni

ROMANZO ALLO SCHERMO

Il futuro di Vonnegut apocalittico e divertente

KURT Vonnegut jr. è uno dei più ironici derisori del nostro tempo. Gran fumatore e bevitore, s'aggrappa al romanzo per smontare l'immagine dell'America uscita trionfante dalla seconda guerra mondiale. Durante il conflitto Vonnegut, prigioniero dei tedeschi, fu testimone dell'inutile e apocalittico bombardamento alleato su Dresda. Gli rasero al suolo una città che era un obiettivo militare, solo per burocrazie, solo per ostentare i muscoli. Quell'orgia di sangue e onnipotenza tecnologica, vissuta in prima persona, era troppo forte per lasciare nel futuro scrittore un embrione di scetticismo sulla modernità e i suoi eroi.

Vonnegut ha studiato chimica. Poi antropologia. Ha fatto il giornalista e le pubbliche relazioni per una società elettrica (l'esperienza diventò romanzo, «Distruggete le macchine»). Si mise, anche, a vendere automobili in un autosalone, con ottimi risultati. Perché, avendoli sempre derisi, conosceva a fondo i meccanismi del consumismo americano. Ha scritto per il teatro, è comparso al cinema, ha lasciato saggi.

«Colazione dei campioni» fu scritto nel '73 (ed è tradotto da Elèutheral). Tra i personaggi, c'è uno scrittore di fantascienza rassegnato a vedere i propri racconti su pubblicazioni pornografiche, in mezzo a «topes divaricate (l'unica merce appetita). Una figura autobiografica, perché Vonnegut ha molto praticato la fantascienza, sebbene trattandola con ironia e distacco. Perché più che i popolari, i suoi, erano esercizi di letteratura postmoderna, divertita e spaventata da futuro grottesco di sfacelo tecnologico.

Quando Vonnegut pubblicò «Colazione dei campioni», aveva 50 anni. Era «sconvolto» dall'impatto della tv sul vecchio mestiere di scrittore. Regisce con un mambazo fatto di appunti sincopati, di flash. Riempiendolo di disegni assurdi, da dettagli porno a bandiere naziste. Come un fumetto. Quasi fosse un contenitore di invettive, provocazioni, desideri. Refrattario alla coerenza del cinema. E forse proprio per questo, i suoi divertenti romanzi si sono sempre impoveriti sullo schermo.

Bruno Ventavoli

Dive e cliché

Susan e Julia due nemiche troppo finte

Un film che mette a confronto due star femminili del calibro di Susan Sarandon e Julia Roberts e che porta la firma di un regista più volte in testa agli incassi come Chris Columbus non si potrà certo definire malconfenzionato. E infatti il problema di «Nemiche amiche» è un altro: per essere melodramma che fra il sorriso e la lacrima pretende di proporre uno spaccato familiare contemporaneo, tutto è insopportabilmente finto; e non c'è cliché che ci venga risparmiato. Una parte abbiamo la brillante fotografa di moda Isabel che da quando convive con l'avvocato separato Luke (Ed Harris) è costretta ogni weekend a fare da vice mamma ai bambini di lui, la dodicenne Anna e il piccolo Ben, i quali la detestano.

Dall'altra parte c'è Jackie, la madre e perfetta, che per ricoprire il ruolo ha sacrificato una promettente carriera e nutre un comprensibile astio nei confronti di Isabel: vuoi perché l'ex marito stavolta fa sul serio, vuoi perché teme che la giovane rivale le possa rubare anche l'effetto dei figli. In effetti, pur inizialmente maldestra, Isabel la mette tutta per essere accettata dai ragazzini, provocando il risentimento dell'altra; il rapporto fra le due donne si fa sempre più teso, finché a risolvere ogni conflitto una fatale malattia non va a colpire Jackie. In un ideale passaggio di consegne le festività natalizie vedono il piccolo gruppo familiare unito intorno alle ex nemiche: con una morale conservatrice, sebbene attualizzata agli anni 90, che consacra vincente la Maternità la emme maiuscola.

Affermato regista di commedie farsesche, da «Mamma, ho perso l'aereo» a «Nove mesi», Columbus è abituato a lavorare all'interno della convenzione hollywoodiana ed è negato per il registro naturalistico-drammatico, in cui eccelle invece la Sarandon: ma qui la bravissima attrice si trova ad agire in contesto filmico che le gioca contro, mentre la duttile Roberts se non è ben guidata (e questo è il caso) rischia di apparire smorfiosa. Ed entrambe risentono del fatto che i loro personaggi (e pensare che gli sceneggiatori sono cinque!) non sono centrati, vanno di qua e di là. **[a. lev.]**

NEMICHE AMICHE
Chris Columbus
con J. Roberts, S. Sarandon
Ed Harris
Produzione americana 1998
Commedia drammatica
Cinema **Adua, Eliseo, Etoile, Romano** di Torino; **Cavour, Mediolanum, Ducale, San Carlo, Splendor Multisala** di Milano; **Savoy, Eden, Trianon, Antares, Galaxy, Intrastevere, Tristar, Madison, Missouri, Academy Hall, Archimede** di Roma.

SPAZIO AFFARI

Gli avvisi si ordinano presso TORINO, via Roma 80 - via Marenco 32 t. [illegible] MILANO, via G. Carducci 29 t. 24424[illegible] ALBA, c.so M. Coppino 6 t. 442110 ALESSANDRIA, via Cavour [illegible] t. 446522 AOSTA, piazza Chanoux 28/A t. 231424 ASTI, corso Dante 80 t. 361011 BARI, via Amendola 166/5 t. 5485111 BIELLA, viale Roma 5 t. 849[illegible]212 BOLOGNA, via Amendola 13 t. 255952 - a BRA, via Verdi 7 t. 431000 CAGLIARI, via Ravenna 24 t. 305250 CASALE MONFERRATO, via Corte d'Appello 4 t. 452154 CATANIA, corso Sicilia 37/43 t. 7308311 CATANZARO, via M. Greco 78 t. 724090 725129 COSENZA, via Monte Santo 30 t. 72527 CUNEO, corso Giolitti 21bis t. 608122 FIRENZE, via Don Minzoni 46 t. 561192 573686 GENOVA, via C.R. Ceccardi 1/14 t. 540184 592540 GOZZANO, via Cervino 13 t. 913899 IMPERIA, via Alfieri 10 t. 273371 273373 LECCE, via Trinchese 87 t. 314185 MESSINA, via U. Bonino 15/c t. 2930655 NOVARA, via Cavour 13 t. 33341 PADOVA, via Gattamelata 108 t. 775224 8073144 PALERMO, via Lincoln 19 t. 6235100 REGGIO CALABRIA, via Tan Pellio 13 t. 24479 24479 ROMA, via Quattro Fontane 15 t. 46200[illegible] SANREMO, via Giobert 47 t. 501565 501556 SAVONA, p.zza Marconi 3/5 t. 81118[illegible] VERCELLI, via Verdi 40 t. 250754, oltreché presso tutti i corrispondenti della Publikompass S.p.A. Coloro che intendono inoltrare le loro richieste per corrispondenza possono scrivere a Publikompass S.p.A., corso Massimo d'Azeglio 60 - 10126 Torino. Il prezzo delle inserzioni deve essere corrisposto anticipatamente per contanti o vaglia. Esso risulta dal prodotto del numero di parole (minimo 15) per le tariffe della Rubrica, con l'aggiunta delle imposte pari al 20% globale.

PREZZI A PAROLA DELLE RUBRICHE
(IVA ESCLUSA)

1 Affari e Capitali,
2 Attività Commerciali,
3 Immobiliare Vendita,
6 Immobiliare Acquisto
Euro 2,40(L. 4.650)

5 Lavoro Offerto
7 Affitti Offerte
8 Affitti Domande
9 Autoveicoli
10 Viaggi e Vacanze
11 [redacted]
12 Varie
Euro 2,27(L. 4.390)

4 Lavoro Domande
- operai, autisti, fattorini, personale pubblici esercizi, impiegati, personale domestico, baby sitter, lavori vari e part-time, assistenza sanitaria, formazione e lavoro
Euro 0,60 (L. 1.[illegible])
- tecnici
Euro 1,20 (L. 2.[illegible])
- altre domande
Euro 2,27 (L. 4.390)

Avvisi urgenti, data fissa o neretti: il doppio. Neretti urgenti, data fissa o urgentissimi: il triplo.

E' ammessa l'inclusione nel testo di lettere alfabetiche di richiamo in carattere maiuscolo (oltre quella iniziale) e per ognuna di esse sarà corrisposto un supplemento di Euro 2,84 (L. 5498). Gli annunci sono pubblicati su «La Stampa». Coloro che desiderano rimanere ignoti ai lettori possono utilizzare il servizio cassette aggiungendo al testo dell'avviso la frase: [redacted] Scrivere: Publikompass n.... 10100 Torino»; l'importo del nolo cassetta è di Euro 5,26 (L. 560) per decade oltre un rimborso di Euro 3,10 (L. 6000) per spese di recapito corrispondenza.

La Publikompass S.p.A. è a tutti gli effetti unica destinataria della corrispondenza indirizzata alle cassette. Essa ha il diritto di verificare le lettere e di incenerire soltanto quelle strettamente inerenti agli annunci, non inoltrando ogni altra forma di corrispondenza, stampati, circolari o lettere di propaganda. Tutte le lettere indirizzate alle cassette debbono essere inviate per posta e saranno respinte se consegnate a [redacted].

Per uno specifico [redacted] con l'ISTITUTO BANCARIO [redacted] IN TORINO e con la Banca C.R.T. gli avvisi possono essere ordinati presso tutte le Sedi e Dipendenze di tutte queste Banche esistenti in Italia.

In tema di offerte di impiego e lavoro, l'Editore ricorda che la legge 9.12.1977 n° 903 vieta discriminazioni sul sesso e l'inserzionista è impegnato a rispettare tale legge.

AFFARI E CAPITALI

[redacted] a tutti. A proprietari auto telefonandoci in lunga. Fiduciari anche firma singola. No [redacted] anticipate. Serietà (U.I.C. n° 4365) "PRESTIT" 011 561.7521 corso [redacted] Umberto 87 To.

ATTIVITA' COMMERCIALI

[redacted] I AZIENDE ACQUISTO / [redacted]

ACQUISTARE o cedere un'attività? Pagamento contanti compenso line operazione Aziende Italia Spa Istituto Piemontese Chiamata gratuita 167 [illegible].440

NEGOZI E AZIENDE VENDITA / GESTIONE

ACTIVA 011 642.758 cede bar zona S. Donato 120 mq angolare 4 vetrine incasso L. 1 milione al dì. [redacted]

ACTIVA 011 642.758 [redacted] gastronomia zona corso Potenza fatturato L. 200 milioni locali e impianti nuovi. Rif. 8364

ACTIVA 011 [redacted] minimarket in Sestriere zona centrale mq 150 incasso L. 1 miliardo annuo [redacted] 8478

[redacted] 011 [redacted] cede ristorante a Torino molto apprezzato incasso L. 460 milioni locali nuovi. Rif. [redacted]

[redacted] 011 642.758 cede tabaccheria zona Regio [redacted] ottima posizione attrezzature a norma. Rif. 8438

AFFITTO centro ufficio moderno e direzionale cedesi zona Crocetta. Condizione seminarie. Conoscenza lingue. No intermediari. Tel. 011 536 374

AZIENDA produzione arredi metallici [redacted] solidale posizione fatturato L. 5 miliardi annui cedesi. Tel. 011 883.084.

BAR adiacente importante struttura sanitaria ù 900.000 al dì incrementabile anticipo ù 100.000.000. Torino 011/517.2847.

BAR piccola gastronomia in corso Grosseto, orario corto, incasso L. 500 mila incrementabili. Torino 011 517.2847.

[redacted] pizzeria ristorante [redacted] in posizione centrale di Rivoli con ottimo avviamento. Royalcasa 011 956.1960.

[redacted] ottima posizione [redacted] mensile di oltre L. 7 milioni L. 280 [redacted] 011 701.053

> **GIOIELLERIA**
> **oreficeria S. [redacted] avviamento 40 anni ottima posizione prezzo interessante. Interessa 011 [illegible].**

MARVIN [redacted] proposta di partners interessati a entrare nel proprio network per punti vendita nel centro-nord Italia nel settore fotografia e telefonia cellulare. Sono disponibili per la cessione negozi già arredati e avviati. Possibilità di pagamento dilazionato. Per informazioni tel. allo 011 562 4033 Dott. Beroggio

MONCALIERI centro storico cedesi attività abbigliamento sportivo locali mq 80 con arredi. Luciana Vola 011 436 1555

OCCASIONE causa salute cedesi attività officina, automezzi zona piazza Bengasi. Valutiamo permute. Tel. 011/500 179 - 011.562 [illegible]

RORA 011 [illegible] 317 bar super zona uffici incasso L. 1 milione 400 mila al dì cadere sufficienti L. 100 milioni anticipo

RORA 011 [illegible] 317 pizzeria ristorante A B C presso Torino locale nuovo mq 400 cedesi anticipo L. 35 milioni affarone

RORA 011 [illegible] 317 pizzeria ristorante su corso locale ampio più dehors elevato giro affari cedesi anticipo L. 130 milioni

[redacted] attività tavola calda e attività bar ottima posizione Imm. [redacted] Mauro 011/822 3638

SECONDA cintura Torino su via primaria cedesi negozio fiori. Ottimo utile [redacted] persona [redacted] A.C. Srl 011 566.771.

STELLA 011/447.4802 abbigliamento zona corso Vercelli adatto 1 persona cede l'attività ù 35.000.000 dilazioni.

STELLA 011/447.4802 erboristeria alimentari zona via Madama Cristina arredamento nuovo adatto 1 persona ù 30.000.000

[redacted] Roma trattiamo interessante cessione di attività commerciali con [redacted] superficie da mq 100 a mq 300. Torino Centro C.D. 011 562.2430.

LAVORO OFFERTO

OPERAI AUTISTI [redacted]

AGGIUSTATORE elettroerosionista con esperienza in stampi e modelli per fonderia azienda in zona industriale Settimo ricerca. Tel. 0348 310.3237.

ARTEGRAFICA Garabello assume aiutante macchinista bicolore 70x100, esperienza quinquennale. Tel. 011 [illegible].5230.

AZIENDA metalmeccanica, stampaggio lamiera, prima cintura di Torino, ricerca per potenziamento proprio organico, attrezzisti stampisti e fresatori. Telefonare al 011 397.7602 o inviare il proprio curriculum vitae via fax al 011 349.0431

[redacted] provincia Torino estrusione [redacted] plastiche [redacted] conduzione macchine con esperienza materie termoplastici. Scrivere: Publikompass 2030 - 10100 Torino.

CARTOTECNICA litografia [redacted] San Mauro assume addetto fustellatura su platina massima esperienza. Tel 011 [illegible].5230

CERCASI 20/45enni liberi subito anche ex-operai ottimo trattamento economico presentarsi lunedì 8,30 via Rovereto 14

FRESATORE attrezzista tradizionale V livello con esperienza su [redacted] macchine cercasi [redacted] aziende in [redacted] per mansioni di responsabilità. Tel. 011 880.9142.

FRESATORE CNC Fidia esperto azienda leader in stampi zona industriale Settimo cerca. Tel. 0348 310.3237

[redacted] su CNC Selca azienda costruzione stampi materie plastiche ricerca. Si richiede massima serietà max 28 anni. Tel. 011 495.849

GIOVANE azienda in sviluppo cerca cablatori e apprendisti cablatori per la posa e connettorizzazione di cavi in rame e fibra ottica per reti di trasmissione dati. Doti indispensabili serietà dinamismo intraprendenza e volontà. Inviare curriculum via fax 011/335.2131

INDUSTRIA ricerca custode referenziato pratico manutenzione max 40enne in quadramento di Legge, alloggio, massima serietà. Tel. 011/561.9740

[redacted]

[redacted] seleziona 3 ambosessi per attività commerciale. Richiedesi dinamismo e disponibilità. Presentarsi lunedì [redacted] 15/19 e martedì ore 9/13 negozio Euroclub corso Vittorio 47 Torino

AZIENDA settore plastica cerca giovane diplomato per programmazione produzione esperienza biennale gradito inglese/tedesco Tel. 011 398.5273.

AZIENDA settore plastica cerca giovane diplomato [redacted] tempi e metodi esperienza biennale. Tel 011 398 5273.

DOTTORE commercialista Torino, ricerca esperto/a contabile con significativa esperienza in studio professionale area contabilità, bilanci, dichiarazioni redditi. Scrivere Publikompass 5130 - [redacted] Torino

[redacted] azienda metalmeccanica, ricerca centralinista per [redacted] propria sede di Rivoli; richiediamo conoscenza della lingua inglese, francese e tedesco, flessibilità d'orario, ottima presenza, offriamo assunzione con contratto di formazione [redacted] durata [redacted] 24 mesi. Inviare curriculum vitae a Publikompass 7645 [redacted] Torino.

LAUREATO/A economia e commercio [redacted] anni con esperienza in contabilità industriale o in Società di revisione, conoscenza analisi di processi e sistemi informativi, ottimo inglese, cerca importante industria meccanica. Inviare dettagliato curriculum a Publikompass 2029 [redacted]

PUNTO vendita centrale leader hifi video telefonia seleziona personale impiegatizio addetto vendita, maturità max 27 anni. Inviare curriculum al fax 011 883.848

SEGRETARIA/O 25/35 anni dinamica, autonoma, esperta gestione [redacted] fornitori, prima nota, cassa, banca, centralino uso PC, società assume. Inviare curriculum fax 011 335 2131

STUDIO amministrazione stabili assume impiegata/o esperta/o in contabilità e ripartizione spese con provata esperienza autonoma e referenze, escluso settore no part time. Tel. ufficio 011 531.929

TECNOCASA affiliato studio Brandizzo Snc seleziona diplomati/e militesenti automuniti Tel. 011 913.7536.

VOGLIAMO persone disposte a ripartire da capo per arrivare più in alto. Offriamo: assunzione diretta, formazione e sviluppo manageriale Tel 011 561 1382

[redacted]

AZIENDA in Torino con 20 dipendenti, costruzione attrezzature meccaniche di precisione certificata iso 9000 cerca capo officina esperto processi lavorazione macchine tradizionali e CNC, conduzione personale, rapporti clienti fornitori. Scrivere: Publikompass 5135 - 10100 Torino

AZIENDA metalmeccanica stampaggio lamiera prima cintura Torino ricerca per potenziamento proprio struttura tecnica, laureati in ingegneria meccanica. Inviare curriculum vitae [redacted] postale n° 73 10092 Beinasco.

AZIENDA stampaggio lamiera a [redacted] Rivoli ricerca tecnico operativo esperienza decennale nel settore con capacità organizzative Tel 011 958 3040

CONCESSIONARIA del marchio Volkswagen Audi cerca n. 2 responsabili clienti (receptionist) i quali, alle dirette dipendenze del responsabile tecnico diventino i punti di riferimento e di collegamento tra il cliente e l'Azienda, per promuovere la piena soddisfazione della clientela. I requisiti fondamentali di cui i candidati devono [redacted] in possesso sono: età [redacted] non oltre i 32 anni; diploma di scuola superiore ad indirizzo tecnico/scientifico. Predisposizione ai contatti interpersonali, buona [redacted] nel settore della tecnica automobilistica, mentalità commerciale, bella presenza, [redacted] sistemi informatici. Costituirà titolo preferenziale una significativa e documentata esperienza pratica in un ambiente di lavoro analogo. Gli [redacted] sono pregati di inviare un dettagliato curriculum vitae Publikompass 2028 - 10100 Torino

[redacted] tecnico commerciale spa operante settore edilizia cerca per propria attività in Torino. E' gradita esperienza commerciale settore edile, [redacted] 30/35 anni. Scrivere Publikompass 5129 - 10100 Torino

GIOVANE azienda in sviluppo cerca sistemista di [redacted] con le seguenti caratteristiche: laurea in ingegneria o informatica con provata esperienza in gestione di server [redacted] rete NT o Novell conoscenza di Networking e trasmissione dati età compresa 28/32 doti indispensabili serietà dinamismo intraprendenza e volontà. Inviare curriculum via fax 011 335.2131

OPERAIO tecnico specializzato o perito meccanico cerchiamo per conduzione reparto rettifiche speciali per utensili in società zona Rivoli. Scrivere Publikompass 2026 - 10100 Torino

LAVORI VARI E PART TIME

AGENZIA Discovery ricerca nuovi fotomodelle, indossatori/trici, volti pubblicità. Ufficio casting tel [redacted].

PRESTIGIOUS language institute seeks legal resident english mother-tongue speaker full training given, car driver preferred. Please phone 011 544.469.

AGENTI E RAPPRESENTANTI

A.A.ADEGUAMENTO Euro in tutte le categorie commerciali contattiamo concessionari esclusivi e agenti plurimandatari per province del Piemonte. Reg. Poletti 011 319.3841 - 319.6601

A.SPA azienda internazionale presente in Piemonte con 4.000 clienti industriali acquisitore completare squadra vincente necessita 3 collaboratori cui affidare gestione 500 clienti nella zona di Torino, Novara, Alessandria. Presentarsi per Torino lunedì [redacted] Pacific (Borgaro To) dalle ore 15 alle 18,30 , chiedere signor Deloré; per Novara hotel La Bussola dalle ore 15 alle 18,30 chiedere signor Dera per Alessandria Business Hotel, vecchia Casale sud martedì mattina dalle 9,30 alle 12,30 signor Merotta

AFFERMATA agenzia immobiliare seleziona [redacted] validi venditori/trici con patentino disponibilità immediata. Tel. 011 827.2987.

AGENZIA generale della Milano Assicurazioni cerca sub-agenti con esperienza nel settore con età minima 25 max 35 anni. Si offre: portafoglio clienti, alte provvigioni e incentivazione. Tel. 011 355.055

AGENZIA Generale di Torino seleziona per ampliamento e consolidamento della propria area commerciale, candidati con i seguenti requisiti: diplomati o laureati, età 22 35 anni, ambosessi, attitudine a lavorare in autonomia determinazione a realizzare obiettivi di successo e professionalità. Si offre corso di formazione gratuito, contributo di avviamento, provvigioni premi ed incentivi, reali possibilità di carriera. Il training iniziale sarà supportato da affiancamenti e da iniziative di marketing, in un contesto societario stabile ed in costante espansione [redacted] di lavoro Torino. Telefonare per appuntamento al numero 011 531.853.

CASA editrice cerca agente con iscrizione Enasarco automunito, massimo 30 anni, zona Piemonte, per prodotti informatici. Trasmettere curriculum vitae via fax al n. 02 757.0373 Sig. Giacomiello.

CERCASI urgentemente agente rappresentanza inverter motori elettrici ed altre apparecchiature [redacted] zona Piemonte [redacted] 0124/35.512

EUROCART SRL forniture per ufficio ricerca venditori/trici [redacted] 35 anni automuniti. Offresi fisso più ottime provvigioni [redacted] interessanti. Tel. 011 246.2415.

PRIMI SPA [redacted] max [redacted] da indirizzare ad importante campo immobiliare comprendendo affini. Si offre e più qualificato corso di formazione retribuito (L. 3 milioni) le più elevate condizioni economiche. Per appuntamento Tel. 011 [redacted] 1312

IMPORTATORE di un programma attrezzi unico per il settore imprese pittura edile cerca agenti [redacted] volontà di vendere per le province di Alessandria, Pavia, Asti, Cuneo, Vercelli, Biella, Aosta, Torino, Verbania, Novara. Offriamo zone esclusive fisso iniziale contributi spese e provvigioni. Jola Srl Bolzano telefono 0471 202 833 - cellulare 0335 608.0868. Responsabile personale Signor Munoz telefono 0371 430.578

SCUOLA privata cerca [redacted] agenti per promuovere iscrizioni allievi settore informatica e alberghiero e sviluppo attività di catering. Si richiede: formazione specifica dei settori indicati. Provvigioni di sicuro interesse. Tel. 011 480.343

SOCIETA' cerca agenti introdotti in bar Torino e provincia per finanziamenti abbinati a vendita vino e champagne. Forti guadagni. Rock 011 772.8331.

SOCIETA' leader nel settore del dimagrimento cerca assistenti franchising. Richiediamo: Ottima presenza, cultura, dietetica, forte spirito commerciale e attitudini ai contatti umani. Sabato libero. Ottime condizioni contrattuali. Tel. 011 315.7314 dalle 10,30 - 12,30 - 14,30 - 18,00.

SOCIETA' leader settore immobiliare ricerca promuoventi per sviluppo rete vendita. Richiedesi esperienza maturata anche in settore non analogo, ottima [redacted], auto, età minima 24 anni. Offresi fisso più provvigioni. Tel. 011 304.0981.

TECNOCASA affiliato seleziona diplomati/e militesenti per inserimento settore immobiliare Tel 011 385.9239

TECNOCASA affiliato [redacted] l'impresa. Sas ricerca un diplomato/a, laureato/a automunito militesente da inserire professione agente immobiliare settore residenziale/industriale. Tel. 011 800.0480

[redacted] affiliato Studio Mirafiori S.a.S. seleziona diplomati/e militesenti per inserimento nostro organico. Se interessati. Tel. 011 348.8221 - 348.8266.

VENDITORI PROPAGANDISTI e medici diretti azienda leader settore odontoiatrico/farmaceutico cerca per ogni provincia della regione Piemonte. Età 25/35 anni, esperienza vendita, automunito, disponibilità immediata. Contratto Enasarco. Faxare curriculum allo 0471 918.281

> ArCase Gruppo Immobiliare
> *solo immobili di prestigio*
> *CERCA PER LA PROPRIA SELEZIONATISSIMA CLIENTELA IMMOBILI DI PRESTIGIO, IN ZONE ESCLUSIVE*
> *Corso G. Ferraris, 124 - Torino*
> *Tel (+39) 011.504.333 r.a.*
> *Internet http://www.arcase.it*

TECNICI

[redacted] tecnico dell'industria meccanica e dell'autoveicolo offresi presso seria ditta. No esperienza , gran lavoratore Tel 011 405.4735

PERSONALE DOMESTICO BABY SITTER

OFFRESI referenziata pratica cucina e lavori domestici fissa. Tel [redacted] 5451 [redacted] esperta assistenza anziani anche non autosufficienti [redacted] referenze offresi a giornata oppure la notte. Tel. 011 859.063 dopo le 17

ASSISTENZA SANITARIA

CERCASI logopedista o psicomotricista e specializzata in bambini con problemi di comunicazione. Inquadramento. Massima disponibilità. Patente auto. Per informazioni rivolgersi 011/789 779.

INFERMIERI professionali automuniti cerca Studio Associato per inserimento strutture private in Torino e cintura. Tel [redacted] dalle 15,30 alle 19 allo 011 [redacted]

[redacted]

A. [redacted] leader offre corso di formazione gratuito e lavoro [redacted] con inquadramento di legge, no part-time [redacted] massima 45 anni automuniti minimo garantito L. 1 milione [redacted] mila [redacted] bili da concordare. Presentarsi domenica [redacted] 9,30/12,30 - 14,30/18 via Madonna delle Salette 18, Torino (piazza Massaua) signor Massaro

COOP. alberghiera cerca giovani per soddisfare contratti lavoro stagione estiva '99. L'offerta è valida esclusivamente per coloro che aderiscono alla formazione professionale richiesta indispensabile per soddisfare le esigenze degli esercizi che ci offrono i contratti. Tel. 011 489.658

ESPERTO [redacted] servizi di pulizia e sanificazione industriale. Il 1° marzo inizia il corso per la formazione di tecnici specialisti di pulizia nei settori industriale ospedaliero e alimentare. Il corso prevede teoria e pratica con stage operativi presso aziende specializzate. Infine possibilità [redacted] mento lavoro. Per informazioni e iscrizioni Cooperativa La Clessidra 011 489.780

PROPONIAMO inserimento lavoro settori: edizione grafica, pubblicitaria, contabilità amministrazione da Personale tecnico riparatori di P.C. tramite [redacted] su P.C. e Macintosh e stage pratici in aziende Tel. 011 489.780.

[redacted] diplomati per formazione lavoro su tecnologie investigative, bonifica ambientale controspionaggio industriale. Contromisure elettroniche difesa di luoghi a rischio. Tel 011 489.780

SE vuoi entrare nel mondo dello sport frequenta un corso eccellente su tecniche del massaggio sportivo terapeutico/estetico primo soccorso, riabilitazione con stage operativo presso centri massofisioterapici. Tel. 011 437 4515

SE vuoi far parte della cooperativa sociale la Clessidra e lavorare come assistente per anziani o per l'infanzia chiama lo 011 489.343 sarai convocato per la selezione e la formazione.

LAVORO DOMANDE

PERSONALE PUBBLICI ESERCIZI

CUOCO 21enne offresi a seria azienda ristorazioni collettive, self-service, comunità. [redacted] 011 741.2037

[redacted]

CONTABILITA': per riordinamento o avvio regionale esperto contabile offresi tempo determinato. Tel. 011 590.935

GEOMETRA responsabile tecnico commerciale gestione clienti e commesse valuta proposte di lavoro. Tel 0335 310.456

IMPIEGATA esperienza pluriennale offresi part-time. Tel. 0338 982.3349.

LAUREATO esperienza decennale responsabile fiscale e adempimenti societari [redacted] mina proposte. Tel. 0336 [illegible].3324

[redacted] diplomata ma[redacted] cerca impiego anche in altro [redacted] purché serio Tel 011 452.8356.

[redacted] pluriesperienza lavori ufficio, [redacted] Pc, contabilità, offresi anche part-time [illegible]. Tel. 011 [illegible].

IMMOBILIARE VENDITA

TORINO CITTA'

A.A. CASAFFITTI collina Pecetto ingresso soggiorno cucina 3 camere biservizi vuoto 2 box auto. Tel 011/580.901.011 561 3050

A.A. TOSCANO PUNTO AFFILIATO [redacted] so Agnelli saloncino 3 camere tinello cucinino bagno balconi ù 269.000.000 Tel 011 327 2342

A.A. TOSCANO PUNTO AFFILIATO corso IV Novembre soggiorno 3 camere cucina bagno balconi ù 198.000.000 Tel 011/327.2342

A.A. TOSCANO SPA adiacente corso Duca Abruzzi panoramico ingresso camera cucina bagno balcone ù 145.000.000 Tel 011/561 3050

A.A. TOSCANO SPA adiacente corso Svizzera signorile soggiorno con camino camera cucina bagno ù 197.000.000 Tel. 011/561.3050.

A.A. TOSCANO SPA adiacente via Nice mede Bianchi ingresso soggiorno angolo cottura camera bagno ù 115.000.000 Tel 011/561.3050

A.A. TOSCANO SPA adiacenze corso Telesio ingresso salone 2 camere cucina bagno balconi ù 332.000.000. Tel 011/561.3050

A.A. TOSCANO SPA Aeronautica nel verde bivelli salone doppio 3 [redacted] studio zona hobby cucina tinello 2 bagni balconi [redacted] doppio ù [illegible] Tel 011/561 3050

A.A. TOSCANO SPA Aiuola Balbo signorile salone 3 camere cucina possibilità 2 bagni ù 41[redacted]. Tel. 011/561.3050.

A.A. TOSCANO SPA Città Giardino terrazzato salone 3 camere cucina 2 bagni possibilità box ù 485.000.000 Tel. 011/561 3050.

A.A. TOSCANO SPA città Giudiziaria salone 3 camere cucina 2 bagni antibagno 3 balconi ù 349.000.000 Tel 011/561.3050

A.A. TOSCANO SPA collina Torino terrazzato salone doppio camino 3 camere studio cucina 2 bagni box ù 549.000.000 Tel 011/561.3050.

A.A. TOSCANO SPA [redacted] Vittorio Emanuele lussuoso salone doppio 3 camere cucina [redacted] studio 3 bagni balconi [redacted] interessante Tel 011/561 3050

A.A. TOSCANO SPA lungo Dora Napoli attico terrazzato salone 2 camere cucina [redacted] bagni ù 315.000.000 Tel 011/561.3050

A.A. TOSCANO SPA piazza Bodoni panoramico open space zona giorno zona notte [redacted] bagno ù 185.000.000 [redacted] 011/561 3050

A.A. TOSCANO SPA piazza Castello signorile salone 2 camere cucina 2 bagni balconi ù 380.000.000. Tel 011/561 3050

A.A. TOSCANO SPA [redacted] città Giudiziaria 2 camere tinello cucinino 2 bagni ripostiglio ù 129.000.000 Tel 011/561 3050

A.A. TOSCANO [redacted] pressi corso Grosseto ristrutturato ingresso camera cucina bagno ripostiglio balconi ù 88.000.000 Tel 011/561.3050

A.A. TOSCANO SPA pressi largo Brescia luminoso saloncino camera cucina abitabile servizi balconi ù 119.000.000. Tel 011/561 3050

A.A. TOSCANO SPA pressi via Maria Vittoria soggiorno 2 camere cucinino bagno balcone ù 168.000.000 Tel 011/561 3050

A.A. TOSCANO SPA pressi via Servais ingresso soggiorno cucinino bagno 2 camere ù 219.000.000 (2799) Tel 011/561.3050

A.A. TOSCANO SPA via Lagrange [redacted] doppio pranzo [redacted] cucina 2 bagni balconi ù 548.000.000 Tel 011/561 3050

A.A. [redacted] **SPA** via Marco [redacted] affare ristrutturato soggiorno [redacted] bagno balconi ù 129.000.000 Tel 011/561.3050.

A.A. [redacted] **SPA** via Monte Pietà soggiorno 2 camere cucina 2 bagni balconi ù 249.000.000. [redacted] 011/561 3050

A.A. TOSCANO SPA via Piazzi nobile salone 3 [redacted] cucina 2 bagni balconi ù 389.000.000. Tel 011/561 3050

A.A. TOSCANO SPA [redacted] libero salone 2 camere cucina bagno balconi camera e 189.000.000. Tel 011/561.3050

A.A. TOSCANO SPA via S. Agostino vista incantevole ingresso soggiorno camera [redacted] bagno ù 189.000.000 Tel 011/561.3050

A.A. [redacted] **SPA** via Servais lussuoso salone 2 camere cucina 2 bagni terrazzo box ù 480.000.000 Tel 011 561 3050

A.A. TOSCANO SPA via Vespucci signorile saloncino 2 camere cucina abitabile [redacted] balconi ù 239.000.000 [redacted] 011/561.3050

A.A. TOSCANO SPA zona Crimea salone doppio 3 camere cucina 2 bagni box ù 590.000.000 Tel 011/561.3050

A. [redacted] 011/568.1312 Centro stabile d'epoca loft 110 mq in [redacted] fabbricato interno cortile ù 185.000.000

A. CORSO Vittorio signorile palazzo Giardino piano [redacted] 2 camere cucina servizi mq [redacted] Fima 011 [redacted]

[redacted] 011/597.770 [redacted] Dante in recente stabile signorile ingresso salone 2 camere cucina doppi servizi.

A. CREDITCASE 011/597.770 Via Guido Reni Signorile ingresso salone 2 camere cucina doppi servizi giardino condominiale.

A. GEDIM 011/562.7566 corso Giulio Cesare libero bella casa piano alto ristrutturato saloncino 3 camera cucina bagno.

A. GEDIM 011/562.7566 Corso Vinzaglio libero bella casa piano alto luminoso salone 3 camere cucina bagno

A. GEDIM 011/562.7566 S. Rita sporting al miglior prezzo di zona inizio nuova costruzione alloggi da 35 mq a 115 mq, box auto, giardino condominiale

A.MC. CASE 011 434.2662 Orsa Maggiore via Ventimiglia panoramico signorile mq 180 giardino condominiale portineria

A. MOLINETTE da impresa panoramico salone 2 camere tinello cucinino bagno, [illegible] permuta [redacted]

A. PASTORE piazza Adriano libero ampio signorile saloncino camera tinello cucinino servizi L. 235 milioni. Tel. 011 434.0021

A. PIAZZA Carducci nuova costruzione piano alto sogg[redacted] 2 camere cucinino servizi, permute Tel 011 953 3570.

A. SAN C[redacted] 011 542.782 attico corso Traiano signorile salone 2 [redacted] servizi ristrutturato L. 340 milioni

A. SAN CARLO 011 542.782 Cit Turin via Talucchi ingresso saloncino 2 [redacted] cucina bagno ristrutturata

A. GERIM 011/562.9801 libero centro via Gollo ristrutturato soggiorno living, 2 camere cucina bagno 2 arie

A. GERIM 011/562.9801 libero corso Sebastopoli signorile ristrutturato ampio 2 camere tinello cucinino bagno piano 3°

A. GERIM 011/562.9801 libero San Donato ristrutturato soggiorno con cucinino [redacted] camere bagno piano 1° ù 145.000.000

A. GERIM 011/562.9801 libero via Martorelli panoramico ristrutturato mq 70 mansardato terrazzino termoautonomo ascensore affare ù [redacted]

A. GERIM 011/562.9801 [redacted] via San Pio V piano rialzato ristrutturato [redacted] 50 ù [redacted] 000.000, 2 arie.

A. [redacted] 011 562.9801 libero [redacted] Tiziano signorile ampio 2 camere [redacted] no bagno ripostiglio balconi

A. [redacted] 011/562.[redacted] pressi piazza Crimea libero [redacted] palazzina signorile mq 170 2 ingressi posto auto.

A. GERIM 011 562.9801 via Lombroso 10 nuovi signorili alloggi saloncino 2/3 camere cucina biservizi posti auto

A. VIANELLI & C. piazza Rivoli pressi libero 2 camere cucina ingresso bagno 2 arie L. 145 milioni Tel 011 562.8613

ABITAZIONE signorile Precollina Cavoretto salone 2 camere pluriservizi giardino box. Tel. 011 812.5060

ABITAZIONI signorili via Juvarra 20 salone 2/3/4 [redacted] pluri servizi. Visite 14/18 Tel. 011 562.3813 - 812.5060

A. CASANETWORK 011/568.1312 Centro [redacted] soggiorno living angolo cottura camera bagno ù 170.000.000

A. CASANETWORK 011 568 1312 [redacted] De Gasperi in stabile ristrutturato termoascensore appartamenti liberi/occupati 2/6 vani da ù 75.000.000

A. CASANETWORK 011 568 1312 corso Montegrappa doppi ingressi salone 2 camere cucina doppi servizi termoascensore volendo box auto

[redacted] corso Dante libero in stabile con termoascensore luminoso appartamento mq 90 ITI 011 319.2332

ADIACENTE corso Montecucco [redacted] piano 3 camere ampia cucina servizi (volendo box). Eurocase 011 580.6023

ADIACENTE corso Tassoni libero in stabile ristrutturato ascensore ottimo bilocale servizi. 75 milioni. ITI 011 319 2332

ADIACENTE via Tirreno in palazzina signorile saloncino 3 camere cucina biservizi box 2 auto. Eurocase 011 580.6023

ADIACENZE PIAZZA BERNINI
impresa vende costruendo stabile signorile, salone, 1/2/3 camere cucina, 2 servizi, box Tel 011 740 634

ALBERTO PARRI 011 819 2569 largo Orbassano piano alto ristrutturato ingresso soggiorno 2 camere cucina servizi

ALBERTO PARRI 011 819 2569 strada Mezzaluna villa signorile mq 170 volendo bifamiliare giardino mq 4000

A L. 69 milioni corso Umbria pressi libero ingresso camera tinello cucinino bagno cantina. Helvetia 011 650 [illegible]

APPARTAMENTO libero (Crocetta via Lamarmora) 2 camere tinello piano alto L. 265 milioni [illegible]

ARCASE IMMOBILI DI PRESTIGIO [redacted] Turin in prestigioso e suggestivo palazzotto Liberty si frazionano appartamenti da ristrutturare. Tel. 011 504.333

ARCASE IMMOBILI DI PRESTIGIO Cit Turin in prestigioso palazzo vendesi esclusivo appartamento 180 mq. Tel 011/504.333 www.arcase.it.

ARCASE IMMOBILI DI PRESTIGIO Crocetta via Lamarmora palazzo signorile esclusivo appartamento 200 mq elegante [illegible] Tel 011 504 333

ARCASE IMMOBILI DI PRESTIGIO isola Pedonale Crocetta esclusivo appartamento in palazzina d'epoca con giardino privato. Trattative riservate. Tel. 011/504.333 www.arcase.it

[redacted] **PRESTIGIO** primissimo precollina appartamento prestigioso da ristrutturare di 220 mq in villa d'epoca con parco privato. Tel 011 504.333 - www.arcase.it

[redacted] **IMMOBILI DI** [redacted] S. Rita pressi vecchio Stadio attico 200 mq, prestigiosa vista box ottimo prezzo. Tel [illegible]

ARCUDI&CARETTA Centro via Mazzini stabile d'epoca salone 3 camere tinello biservizi L. 470.000.000 Tel 011 596.060

ARCUDI&CARETTA Crocetta corso De Nicola (zona Fiera) ingresso salone 4 vani cucina triservizi ù 549.000.000 Tel 011.590 060

ARCUDI&CARETTA Crocetta via Lamarmora lussuoso salone 4 camere cucina triservizi mansarda mq 280. Tel 011 [illegible].060

ARCUDI&CARETTA Pozzo Strada via De Sanctis saloncino 2 camere tinello cucinino servizi ù [redacted] Tel [redacted]

ARCUDI&CARETTA Rebaudengo corso [illegible] salone 3 camere cucina 2 bagni box ù 295.000.000. Tel 011/596.060.

ARCUDI&CARETTA S. Rita corso Siracusa ristrutturato soggiorno 2 camere cucina servizi terrazzo mq 110 [redacted] 011/596 060.

ATTICHINO ponte Molinette [redacted] mq mini soggiorno camera cucina servizio. Terrazzo 20 mq. Furbatto 011.544.566.

[redacted] via Lera (Piazza Rivoli) casa rustica parti comuni 6° piano 55 mq più 15 mq terrazzo. Furbatto 011/544 [redacted]

ATTICO fronte Tesoriera libero terrazzo ingresso camera tinello cucinino bagno Sbarra 011 434.6971

ATTICO panoramico Barriera Milano libero [redacted] tinello cucinino bagno ripostiglio terrazzo balcone box. Ipi 011 561 7091

ATTICO via Crealiliera stabile 74 intero [redacted] piano 170 mq abitazione 250 mq terrazzo 3 posti auto. ISI 011 535.351

BALDINI [redacted] 591.593 corso Unes [redacted] piano ristrutturato 2 camere tinello cucinotto bagno soffitta cantina 2 posti auto

BARBAROUX angolo via Mercanti stesso stabile alloggi ristrutturati e da ristrutturare mq 45/65. [redacted] 011 640.3793 Activa.

BARRIERA MILANO in stabile d'epoca [redacted] [illegible] e cucina da L. 35 milioni. Minimo anticipo. Effelle 011 564.5870

BERTELLI 011 568.3392 (corso Grosseto) piano alto luminoso 2 camere ampia cucina servizi ristrutturato L. 130 milioni.

BERTELLI 011 568.3392 (pressi Massimo d'Azeglio) pressi signorile salone 2 camere cucina 2 servizi portineria

BERTELLI 011 568.3392 (corso Massimo d'Azeglio) prestigioso appartamento in stabile signorile totali mq 300 con terrazzo portineria box 2 auto L. 780 milioni

BERTELLI 011 568.3392 (corso Massimo) signorile ampio salone 3 camere cucina 2 servizi ottime finiture portineria

BERTELLI 011 568.3392 (corso Rosselli) signorile piano alto saloncino 1 camera ampia cucina servizi portineria.

[redacted] 011/568.3392 (corso Turati) signorile ampio salone 2 camere cameretta cucina 2 servizi portineria

BERTELLI 011 568.3392 (corso Vittorio) piano alto saloncino 2 camere cucina servizi ottime condizioni portineria

BERTELLI 011 568.3392 (Crocetta) signorile ottimo stabile appartamento ristrutturato saloncino 3 camere tinello cucinino servizi portineria

BERTELLI 011 [redacted] (Crocetta) signorile stabile recente ampio salone 2 camere cucina 2 servizi L. 420 milioni.

BERTELLI 011 568.3392 (Parella via Bevilacqua) nuova palazzina salone 2 camere cucina 2 servizi box auto mq 80

BERTELLI 011 568.3392 (piazza Rivoli corso Francia) ristrutturato 3 camere cucina servizi mq 100 L. 250 milioni

BERTELLI 011 568.3392 (pressi piazza Massaua) in nuova costruzione salone 2 camere studio cucina 2 servizi box

BERTELLI 011 568.3392 (via Ventimiglia) panoramici stessa casa signorile volendo abbinabili 2 appartamenti di mq 90 e mq 115 terrazzi, possibilità box.

[redacted] San Paolo [redacted] Viale [redacted] impresa vende direttamente ultimi alloggi in palazzina di sei piani da mq 35 (monocamera) a mq 60 a 110, box auto Tel 011 780.4213 - 0336 217.718.

CAVORETTO grande appartamento in palazzina panoramica precollinare. Giardino privato Box [redacted] Cerruti 011 640 7153.

CAVORETTO [redacted] della Creusa alloggio 180 mq in [redacted] prestigiosa ristrutturato parco piscina. Tel 011 [illegible] 1866

C06 corso Montecucco ristrutturato in [redacted] salone doppio camere cucina biservizi mq 115 Tel 011 433.3151

CENTRALISSIMO piazza S. Carlo mq 200 9° e ultimo piano splendida vista ristrutturato Torino Centro C.D. 011 562 2430

CENTRO STORICO in palazzina d'epoca alloggi [redacted] metrature ottimo investimento Tel 011 521.2430 - 436.5819 ETG IMMOBILI

CENTRO storico libero nuovo in elegante stabile d'epoca appartamento [redacted] mq più 2 posti auto C.Imm 011 433.7330

CENTRO via Mercanti finemente ristrutturato soggiorno angolo cottura bagno zona notte su soppalco Studio 011/434.4658.

CENTRO via Mercanti libero signorile ristrutturato mq 91 termoautonomo portineria. Ip [redacted] 7191

CENTRO [redacted] Po in bella [redacted] d'epoca 4° piano mq 170 accuratamente ristrutturati sala 4 camere cucina biservizi no [redacted] [redacted] prezzo interessante Tel [redacted] 169

CENTRO via S. Chiara bilocale libero in torretta panoramico terrazzino L. 125 milioni Gabetti 011 561.8339

> **CHIUSANO & C.**
> **A Crocetta signorile ampio salone 3 camere cucina doppi servizi box. Tel 011 568 2858.**

CHIUSANO & C. Crocetta libero luminoso ingresso 1 camera tinello cucinino servizi. Permute-mutui [redacted] 568.2858.

CHIUSANO & C. Crocetta recente ingresso 2 camere cucina [redacted] bile servizi L. 220 milioni. Permute Tel. 011 568.2858.

[redacted] & C. Crocetta signorile doppi ingressi ampio salone 5 camera cucina 3 servizi lavanderia. Tel 011 568 2858

[redacted] & C. Gran Madre recente signorile ingresso living su soggiorno 2 camere [redacted] doppi servizi terrazzo posto [redacted] giardino privato Tel 011 568 [redacted]

[redacted] & C. Piazza Savoia casa d'epoca ingresso salone 2 camere cucina servizi posti auto. Tel 011 568 [redacted]

CIT TURIN [redacted] d'epoca salone 5 camere [redacted] 2 bagni riordino con cura M.DM 011 747.694

CIT TURIN libero L. 260 milioni ristrutturato luminoso living su salone 2 camere cucina bagno. Affare 011 561 3044

CIT TURIN libero ottimo camera tinello cucinotto abitabile servizi cantina L. 125 milioni Tel 011 562 3725

CIT [redacted] libero 1° piano soggiorno 3 camere 2 camerette cucina mq 150 L. 380 milioni [redacted] Stefano 011 593 925

CIT TURIN via Avigliana in casa recente appartamenti mq 80.90 da ristrutturare. Posti auto. Luciana Vola 011 436.1555

CIT TURIN via Collegno accuratamente ristrutturato 3° piano 100 mq L. 285 milioni Posti auto. Furbatto 011 544.566.

CIT TURIN via Principi d'Acaja signorile panoramico saloncino pranzo 3 [redacted] cucina biservizi [redacted] 011/531 095.

COLLE MADDALENA in quadrifamiliare [redacted] 3 camere cucina 2 bagni terrazzo box. Gabetti Casmea 011 660.4240

[redacted] Valsalice complesso Stellaria [redacted] partamento signorile doppi ingressi tripli servizi cucina salone 3 camere ampie terrazze box [redacted] Torino Centro C.D. 011 562 2430

CONSULEDILE 011/437.4000 Centro via Cavour libero camera tinello cucinino bagno 2° piano ottimo affare ù 105.000.000

[redacted] Adriatico libero signorile ottimo [redacted] 3 camere cucina 2 servizi portineria Imm. Craveri 011 546 3942

CORSO Appio Claudio libero in palazzina signorile salone 2 camere cucina biservizi Eurocase 011 580.6023

CORSO Duca d'Abruzzi in palazzotto Liberty lussuosamente ristrutturato ultimo piano 160 [redacted] Tel. 011 669 [redacted]

CORSO Duca degli Abruzzi [redacted] signorile doppi ingressi salone 3 camere cucina lavanderia 2 bagni Ellegi 011 505.217

[redacted] Francia libero in stabile d'epoca 220 mq 7 [redacted] cucina biservizi [redacted] milioni La.To 011 319.0083

CORSO Francia lussuoso mq 190 [redacted] alto salone 3/4 [redacted] cucina 3 bagni Fiminter Immobili 011 517.0021

[redacted] Francia pressi parzialmente ristrutturato ingresso camera cucina bagno 2 arie ottimo M. Casa 011 770.7531

CORSO Francia pressi [redacted] Rivoli mansarda libera mq 38 servizi interni L. [redacted] milioni. La.To 011 319.0083.

[redacted] Francia 4 [redacted] libero [redacted] 2 camere [redacted] L. 260 milioni [illegible] 561 7091

CORSO Galileo Ferraris signorile d'epoca [redacted] salone triplo 4 camere cucina biservizi Selma 011 517.2817

CORSO Giulio Cesare signorile piano alto soggiorno 2 camere cucina bagno termoautonomo L. 185 milioni Grimaldi 011 505.461

CORSO Giulio Cesare zona Adua ristrutturato soggiorno cucinotta 2 camere bagno L. 175 milioni Uninvesta 011 650 3912

CORSO Inghilterra via Susa signorile salone 2 camere [redacted] 2 [redacted] 4° piano Lione 011/488.168

CORSO Massimo d'Azeglio libero signorile bingressi salone 4 camere [redacted] 3 bagni 2 posti auto Saim 011 568 3263

CORSO Massimo d'Azeglio [redacted] 5° piano 3 camere cucina bagno termoautonomo [redacted] Immobilcasa 011 309 5641

CORSO Matteotti palazzo alto standing prestigiosa abitazione piano 3° mq [redacted] Sol[redacted] Furbatto 011 544 566

CORSO Moncalieri prestigioso ultimo piano salone 4 camere cucina biservizi posto auto coperto Eurocase 011 580 6023

CORSO Montecucco libero ingresso salone 3 camere tinello cucinino bagno cantina solaio Imm. Savoia 011 749 3916

[redacted] Montecucco libero ingresso salone 3 camere tinello cucinino bagno [redacted] Imm. Savoia 011 749 3916

CORSO Montecucco libero ingresso salone 3 [redacted] tinello cucinino bagno cantina solaio Imm. Savoia 011 749.3916

CORSO Montecucco libero ingresso salone 3 camere tinello cucinino bagno cantina solaio Imm. Savoia 011 749.3916

CORSO Re Umberto in casa signorile appartamento mq 240 splendidamente rinnovato e parzialmente arredato Box. Luciana Vola 011 436 1395

CORSO Rosselli largo Orbassano alloggio mq 60 ristrutturato piano [redacted] terrazzo L. 130 milioni Tel 011 273.5361

CORSO [redacted] via Spalato signorilissimi alloggi in costruzione [redacted] terrazzi Expocase 011 505 [redacted]

CORSO Sebastopoli/via Reni per investimento signorile 2 [redacted] cucinotta bagno L. 130 milioni. Tel 011 664.363

CORSO Tassoni (Maria Vittoria) alloggio piano 1° perfetto 150 mq volendo box auto Furbatto 011 544 566

CORSO Turati Garden Palace signorile 140 mq piano alto salone 2 camere cucina [redacted] biservizi box. Selma 011 517.2817

CORSO Turati stabile signorile piano alto mq 80 ingresso saloncino camera tinello cucinino servizi Grimaldi 011 505 461

CORSO Unione Sovietica (corso Bramante) mq 85 camera soggiorno [redacted] ingo ascensore. Selma 011 517 2817

CORSO Vittorio centro ultimo piano [redacted] ne 2 camere cucina, 2 bagni, lavanderia Ottimo [redacted] immobiliare 640 4342

CORSO Vittorio (Duca degli Abruzzi) libero prestigioso mq [redacted] piano alto portineria box Romerco 011 517 6040

CORSO Vittorio pressi Tribunale libero signorile da ristrutturare salone 4 [redacted] cucina servizi Eurocase 011/580 [redacted]

CROCETTA [redacted] Galileo Ferraris libero in bella [redacted] salone 2 camere [redacted] servizi 1° piano Gabetti 011 561.8338

CROCETTA corso Lepanto libero piano 5° panoramico soggiorno 2 camere cucina servizi cantina Eurocase 011 [redacted]

[redacted] libero signorile alloggio prestigioso salone 3 [redacted] cucina biservizi piano alto garage Finci 011 505 681

CROCETTA signorile 7° piano ingresso 3 camere cucina doppi servizi 120 mq L. 420 milioni. Studio Asiago 011 386 544

CROCETTA in prestigioso corso mq 275 panoramico, ampi balconi, 3 arie box doppio. La Belle Epoque 011 568 1828

[redacted] via Torricelli casa [redacted] 4° piano mq 115 living su soggiorno cucina camera studio biservizi box doppio termoautonomo ristrutturato G.F. 011/585.7004

EDILCASE 011 561.3535 Lucento nuova costruzione libero 2 camere cucina bagno termoautonomo L. 17[illegible] milioni

EDILCASE 011 561.3535 Molinette libero in stabile d'epoca saloncino 2 camere cameretta cucina servizi L. 300 milioni

[redacted] 011 561.3535 Sassi in [redacted] mq 110 ultimo piano più mansarda e box auto. Mai abitato.

[redacted] 011 [redacted] Sassi libero in palazzina recente con giardino salone 3 camere tinello cucina 2 bagni mq 170 volendo box L. [redacted] milioni

ETG IMMOBILI SRL A Centro Storico antica [redacted] IV Marzo in casa d'epoca signorile e ristrutturazione, appartamenti da mq 64 a mq 206 terrazzi e box, ottimo investimento [redacted] 011 436.5819 - 521.2430

EUROFID 011 581.6777 [redacted] Turin via Cavalli adiacente tribunale signorile recente 2 ingressi 4 camere cucina 2 bagni

EUROFID 011 581.6777 corso Ferrucci piano alto alloggi in stessa casa 2.3 [redacted] mere cucina bagno, abbinabili box

EUROFID 011 581.6777 Lungo Dora Firenze 151 signorile recente salone 2 camere cucina biservizi box e posto auto

EUROFID 011 581.6777 piazza Adriano [redacted] signorile [redacted] portineria salone 3 camera sala pranzo cucina biservizi

EUROFID 011 581.6777 Precollina villa epoca prestigiosa ristrutturata panoramica mq 300 su 3 livelli giardino privato

FALLA & [redacted] 011 741.2674 libero signorile corso Potenza/Lecce costruzione [illegible] bagni e box L. 320 milioni

FALLA & BERTINETTO 011 741.2674 libero in S. Donato corso Galileo Ferraris signorile [redacted] 3 camere cucina 2 bagni L. 630 milioni volendo box.

FALLA & [redacted] 011 741.2674 libero zona via Ventimiglia Orsa Maggiore signorile salone 3 [redacted] cucina 3 bagni magnifica vista L. 510 milioni

FALLA 011 [illegible] Montecucco signorile libero mq 157 biservizi più mansarda L. 450 milioni volendo box doppio

FALLA 011 437 2366 libero Cit Turin [illegible] 3 camere [illegible]

FALLA 011 437 2366 libero corso Grosseto 7° piano ampio 2 camere tinello cucinino [illegible]

FALLA 011 437 2366 [illegible] saloncino [illegible] cucinino [illegible] L. 335 milioni

FIMINTER IMMOBILI [redacted] Massimo d'Azeglio [illegible] portineria box. Tel 011 5[illegible]

FIMINTER IMMOBILI [illegible] d'epoca [illegible] Tel. 011 51[illegible].0021

FIMINTER IMMOBILI [illegible] epoca L. 690 milioni Tel. 011 517 0021

[redacted] via Marco Polo 165 mq casa Libert[illegible] 2 camere [illegible] 2 bagni Tel 011 [illegible]

GABETTI SPA Adiacente corso Telesio [illegible] 2 camere tinello cucinino [illegible] L. 175 milioni. Ag. Parell 011 756.688

GABETTI SPA borgata Lesna via Bionaz [illegible] 2 camere tinello cucinino bagno. Ag. Viberti 011 57.672

GABETTI SPA Borgo Vittoria vendiamo libero ingresso 5 camere cucina L. 143 milioni [illegible] 011 256 969

GABETTI SPA Campidoglio via [illegible] libero 3 [illegible] tinello cucinino bagno 200 milioni [illegible] 011 756.688

GABETTI SPA [illegible] bagni Ag. Viberti 011 [illegible] 35 8702

GABETTI SPA [illegible] bagni Ag. Giulio Cesare 011 248 1653

GABETTI SPA corso Telesio panoramico [illegible] bagno L. 134 milioni Tel 011 756 688

GABETTI SPA corso Tosc[illegible] bella casa [illegible] 3 747

GABETTI SPA Parella in palazzina stile L[illegible] 50 mq [illegible]

GABETTI SPA [illegible] collegno A[illegible] Cesare 011 248 1653

GABETTI SPA pressi piazza Carducci libero [illegible] camere cucinotta bagno [illegible] Ag. Nizza 011 663 3574.

GABETTI SPA [redacted] Cantoira casetta bifamiliare ben tenuta box [redacted] ampia L. 690 milioni. Ag. Lucento 011 253 747

GABETTI SPA via Cibrario libero 2 [redacted] salone sala 3 camere cucina 2 [illegible] Ag. Parella 011 156.888

GABETTI SPA via Petitiva pressi via Madama Cristina 3 [redacted] tinello [redacted] bagno Ag. Nizza 011 663 3574

GIARDINI REALI via S. Giulia ristrutturato ampio ingresso living 2 camere cucina bagno Personalcase 011 216 4115

GRAN MADRE pressi [illegible] mq 40 ristrutturato [illegible] brosiano Immobiliare 01[illegible]

GRIMALDI 011 505 917 [illegible]

GRIMALDI [illegible] corso Rosselli [illegible]

GRIMALDI 011 505 917 [illegible]

GRIMALDI 011/505 917 [illegible] ai nuovi mq 28[illegible]

GRIMALDI 011/505 917 via Cibra[illegible] salone [illegible]

INVESTITALIA Corso Galileo Ferraris 2 alloggi confinanti da ristrutturare mq 150 [illegible] 150 piano 1° Tel 011 51[illegible] 436[illegible]

INVESTITALIA Corso Turati pressi Mau[illegible] palazzo d'epoca alloggio mq 14[illegible] Tel 011 518 4366

INVESTITALIA Crocetta alloggi confinanti di 80 120 126 mq [illegible] L. [illegible] 320 milioni Tel. 011 518 4366

INVESTITALIA Gran Madre [illegible] splendido [illegible] di 240 mq su 2 piani [illegible] box Tel. 011 518.436[illegible]

INVESTITALIA Precollina [illegible] Tel 011 518 [illegible]

INVESTITALIA strada del Nobile villa [illegible] anche div[illegible]

ITALIA '61 via [illegible] vista collina [illegible] salone [illegible] cucina biservizi box Gualtio Imm[illegible] 8.600

LARGO Orbassano libero ampio appartamento [illegible] 011/568 [illegible]

LARGO Sempione pressi ingresso [illegible] stato Casa [illegible] 011 [illegible]

LIBERO [illegible] Tel [illegible] 364 491 [redacted] 333

LIBERO panoramico fronte corso [illegible] tinello [illegible] ingressi doppi servizi [illegible] Tel 011 [illegible]

LIBERO signorile 3° piano [illegible] cucinino servizi 90 [illegible] corso Grosseto [illegible] 011 [illegible]

LIBERO S. Rita [redacted] corso Sebastopoli camere cucina bagni dilazioni ristrutturato [illegible] 011 433 3223 - 433 1787

LIBERO [illegible] 85 mq pressi [illegible] cucina bagno posti [redacted] ISI 011 535 351

LIBERO [illegible] Valentino Carrara ingresso camera tinello cucina [redacted] bagno termoascensore [illegible] 011/568 3283

[redacted] **VOLA** 011 436 1395 corso Vittorio [redacted] (Ambasciatori) [illegible] livelli rifinitissimo [redacted] 130 terrazzo Posto auto

LUNGO PO Antonelli [redacted] luminoso piano alto [illegible] vista 2 camere 1 nelle cucinino bagno Gabetti 011 561 [redacted]

LUNGO Po Macchiavelli libero panoramico recente 200 mq termoascensore giardino condominiale 2 box. Saim [illegible]

MANSARDA [redacted] signorile soggiorno camera [redacted] ristrutturata finiture pregio Tel 011 548 065

MIRAFIORI libero ingresso 2 camere tinello cucinino servizi cantina L. 173 milioni Eurocase 011 [redacted]

(continua)

HAI BISOGNO DI SOLDI? [illegible] APRE
FID
ISCRIZIONE UFFICIO ITALIANO [illegible]
P.za Statuto 24 - Torino
Tel 011 43887[illegible]

AUTOINGROS

Sede Borgaro
APERTO
la Domenica

...gioco di squadra, risultati vincenti!

FIAT BRAVO 1.6 SX

L. 20.900.000
1998* - climatizzatore
doppio air bag - autoradio - antifurto

ALFA ROMEO 156 1.8

L. 32.800.000
1998* - climatizzatore
abs - air bag - antifurto

FIAT MAREA SW 1.6 ELX

L. 24.900.000
1998* climatizzatore - abs
doppio air bag - autoradio

FIAT SCUDO TURBO DIESEL 9 POSTI

L. 33.900.000
1998* - climatizzatore
- antifurto - 9 posti

*Vetture usate, immatricolate nel 1998. Prezzi IVA compresa.

Borgaro Torinese (TO) - Via Lanzo, 42 - Tel. 011.470.01.50
Pianezza (TO) - Via Susa, 52 - Tel. 011.967.95.95
Internet: www.autoingros.it

TEATRO A TEATRO

Tieri aspro amante per la Duras e la Malfatti nello zoo di vetro

DUE prestazioni, una dell'attore più anziano una dell'attrice più giovane dei rispettivi spettacoli, sono il principale motivo di interesse delle proposte [redacted] nelle sale dell'Eliseo di Roma. Al Piccolo Eliseo fino al 18 aprile si può ascoltare **L'amante inglese** (il titolo è un gioco di parole sul nome di una pianta), ispirato negli Anni 60 a Marguerite Duras da [redacted] fatto di cronaca nera. Nella rielaborazione l'episodio diventa l'assassinio gratuito compiuto da una donna nei confronti dell'innocua cognata sordomuta, che viveva ospite sua e del marito con mansioni praticamente di governante. Da due interrogatori, prima del marito poi dell'assassina, condotti da una sorta di investigatore-giornalista, emerge una unione gretta e senza amore; uccidendo la cognata, la donna, personaggio negativo, senza figli e senza occupazioni, ha in qualche mo[redacted]o voluto colpire la famiglia, dunque se stessa. Il fascino di questa pièce, che peraltro ha avuto edizioni illustri, mi è sempre sfuggito, ma la Duras è uno dei quegli autori ai quali mi dichiaro allergico (non si può ammirare sempre tutto); qui in particolare trovo sleale l'uso di procedimenti del giallo - l'inchiesta, la raffica di domande - senza poi la soluzione: il fatto che tutto si è già svolto, compresa la scoperta della colpevolez[redacted] della donna, spegne presto la curiosità. Ebbene, l'interpretazione di Aroldo Tieri nella prima parte (45', e 50' la seconda) mi ha quasi convinto a rivedere i miei pregiudizi, tanto convincente è la secchezza con cui senza temere di risultare sgradevole Tieri crea un uomo mediocre ma aspro, guardingo ma non reticente, spiegazione lampante della disperazione della moglie. La seconda tranche, affidata a Giuliana Lojodice, rimette le cose a posto, e il copione mostra la corda, ovviamente senza responsabilità dell'attrice, adeguatamente allucinata e rossovestita, né della sobria regia di Giancarlo Sepe. Molto buono il lavoro di spalla di Pino Tufillaro.

Intanto all'Eliseo vero e proprio si riascolta **Lo zoo di vetro**, primo e spesso riproposto successo di Tennessee Williams, dove [redacted] messi in tavola alcuni dei temi fatidici [redacted] questo autore, come il conflitto fra [redacted] spietatezza della vita e le fragili creature che tentano di evadere tramite i sogni. Qui di sognatori ce ne sono due, la prepotente Amanda che vagheggia un proprio fiabesco passato gentilizio, e suo figlio Tom, che lavora in un magazzino di scarpe ma passa tutto il tempo libero al cinema. Vittima principale di Amanda è la complessatissima figlia Laura, per trovare un pretendente alla quale Tom porta in casa un amico senza sapere che è fidanzato, scatenando così [redacted] frustrazioni della sorella ma anche [redacted] qualche modo liberandola. Goffamente inquadrata fra due monologhi di Tom vestito [redacted] marinaio (è scappato di casa e rievoca), la commedia vive per [redacted] grande scena fra Laura e il visitatore, necessitante un tono di recitazione così delicato che di solito gli allestimenti puntano altrove, ossia sui vezzi e [redacted] logorrea della madre. Qui avvien[redacted] il contrario: Marina Malfatti è una Amanda contenuta e quasi intimidita da un nervosissimo Luca Lazzareschi, che si sbraccia come in un film muto. [redacted] compenso, Valeria Milillo è una Laura di rara finezza, [redacted] piccoli tic e ostinazioni e fragilità totalmente convincenti. Luigi Saravo è un disinvolto, umano Jim, e la regia di Werner Schroeter porge il tutto con buon mestiere. 130' in tutto, repliche fino al 28.

Masolino d'Amico

I FILM DI OGGI IN TV

Un ritratto al femminile

SUSSURRI E GRIDA
1973, Raitre alle 0,40; dur. 91'

Uno dei capolavori di Ingmar Bergman, con le sue attrici preferite: Liv Ullmann, Harriet Andersson e Ingrid Thulin. Una metafora dell'animo femminile, studiato magistralmente. E visto che il regista considera «il rosso il colore dell'interno dell'anima» le stanze (bellissima scenografia di Mark Vos), sono foderate di rosso, e l'universo femminile viene scomposto in quattro figure molto ben delineate [redacted] moribonda, la più bella, la più forte, la servizievole) che rappresentano altrettanti aspetti della personalità della madre dell'autore. Primo Novecento, in una villa: Agnese [redacted] morendo di cancro, assistita dalle due sorelle in perenne conflitto e dalla premurosa governante...

[redacted]RI DELLA TRUFFA
1992, Rete 4 alle 20,35; dur. 125'

Grande cast per un film politico-elettronico, frutto dell'atmosfera e dell'ideologia primi anni '70, firmato Phil Alden Robinson. Da Robert Redford al redivivo Sidney Poitier. Martin Bishop, ex sessantottino, capeggia [redacted] gruppo di specialisti nel collaudo di sistemi elettronici di sicurezza. Ma viene contattato da agenti governativi per il recupero di un decodificatore...

GIOCO PERICOLOSO
1991, Raitre alle 3,45; dur. 120'

Bella prova di Dennis Hopper, in un film-tv di Roger Young che riesce a rimanere al di sopra della media, sia nel ritmo, sia nella sceneggiatura. Un trafficante di droga viene utilizzato dal governo americano per poi essere scaricato quando non serve più...

MANIACI SENTIMENTALI
1994, Rete [redacted] alle 23,10; dur. 110'

Simona Izzo firma una commedia sentimentale sulle famiglie anni '90 con Barbara De Rossi, Ricky Tognazzi e Alessandro Benvenuti. La festa per la [redacted] delle figlie di Luca e Mara viene rovinata dall'amante di lui, dalla cognata Serena e dall'amico Sandro.

POZIONE D'AMORE
1992, Italia 1 alle 16,30; dur. [redacted]'

Sandra Bullock, Tate Donovan e An[redacted] Bancroft in una fantacommedia di Dale Launer. Una giovane diventa femme fatale non appena annusa l'intruglio afrodisiaco vendutogli da una zingara...

[redacted] PRIVATO... [redacted]
1972, Canale 5 alle 0,55; dur. 95'

Giallo-rosa del veterano Carol Reed per l'insolita coppia Mia Farrow-Topol. Un marito anziano e geloso fa pedinare la moglie da un detective ma, ovviamente, l'uomo si innamora di lei e...

Watt Radio
SONY - PHILIPS - SABA
con incentivo rottamazione fino a £. 300.000
A BEINASCO APERTO ANCHE LA DOMENICA

ANTENNA

OGGI
Loretta Goggi conduce *Innamorati pazzi* (Canale 5, ore 20,30), Lili Taylor guest star di *X-Files* (Italia 1, ore 21,30), i parlamentari che si lamentano perché i banchi sono scomodi, i discorsi noiosi e le riunioni estenuanti (*Parlamento in*, Canale 5, alle 0,20), un'inchiesta sugli sport minori (*Vagabondo creativo*, Raiuno, alle 2,05). Barbara Alberti e Augusto Lombardi rispondono alla domanda: «Ma una volta che l'amore finis[redacted], che cosa resta fuori e dentro di noi?» (*In famiglia*, Raidue, alle 7), Simona Marchini, Giucas Casella e Renato Tagliani a *Ventanni* (Raidue, alle 11,30).

[redacted]
Calcoli dell'«Espresso» mostrano che lo share delle partite tra[redacted] da Rai, Mediaset e Tmc è passato dal 16,55 per cento del '96 al 12,21 per cento del '98. Un calo preoccupante e in contraddizione con le centinaia di miliardi che le aziende tivù si apprestano a investire nei diritti del calcio? Il consigliere Rai Stefano Balassone: «Il calcio costa molto di più di quello che rende». Paolo Francia, direttore degli acquisti sportivi per la Rai: «Le cifre intorno al calcio dovranno essere drasticamente ridotte: il mercato si sta falsando. E questo è un comune sentire in tutta Europa». Secondo Giorgio Tosatti, c'è un'overdose di calcio: «Troppe partite insignificanti, e forse non paga la politica del calcio giocato in tre giorni diversi. Tutti eccessi che, alla lunga, possono rivelarsi molto controproducenti»

Francesco Siliato, docente di «nuovi media» al Politecnico di Milano: «La disaffezione è alimentata dalla diffidenza nei confronti degli arbitri, dal problema doping e dall'incapacità di questo sport e dei suoi dirigenti di autoregolamentarsi. In più, anche l'invasione dei giocatori stranieri porta a diminuire la tifoseria del campanile».

[redacted]
In America ha grande successo un sito Internet di nome «Love penn» creato da una piccola agenzia pubblicitaria di New York per i detenuti in cerca di amici o dell'anima gemella (www.love-penn.com). Tra i tanti annunci, a volte disperati, a volte ironici, tutti accompagnati da indirizzo e fotografia, prevalgono quelli di uomini e donne condannati a pene molto lunghe. Uno Stan Keswich di 38 anni ha messo al posto della sua foto quella di un leone. «Sono un aiutante diavol[redacted] biondo dagli occhi verdi (eh), è la mia storia e la racconto come mi pare». Sono interessato a ricevere messaggi di donne dai 18 agli 80 anni (e non devi neanche essere veramente una donna)». Hilton Edward Booker, 40 anni, si offre a scrittori e produttori come «esperto di vita di strada» e fa sapere che in carcere ha «avuto l'onore di conoscere detenuti come Charles Manson, Sirhan Sirhan e due dei "top ten serial killer" di Los Angeles».

MALOCCHIO
Su Internet un Maestro Bassin «toglie ogni tipo di malocchio e fattura, libera case infestate, ridona la persona amata e la pace familiare», propone un test per scoprire se i navigatori sono «colpiti dalle forze negative che, sempre in agguato, s'insinuano quotidianamente sotto mille forme diverse, intaccando la sfera astrale della persona» (l'indirizzo: http://riccione.guest.net.ceams).

FANTASMI
Mel B delle «Spice Girls», terrorizzata dai fantasmi, ha fatto benedire tutte le stanze della sua villa nel Buckinghamshire (pare che ogni notte lei e il marito Jimmy Gulzar sentissero passi e porte che sbattevano).

Giorgio Dell'Arti

I [redacted] OGGI

[redacted]

6.00 **Euronews** [5826646]
[redacted] **Corsie in allegria** Telefilm "Regali di Natale - Una partita indimenticabile" con D. Raschc, M. Flanagan, K. D. Gilmans [1764999]
7.30 **La [redacted] dello Zecchino** Varietà per ragazzi Aspetta la banda. Conducono A. Bellini, M. Di Buono [5820]
[redacted] **L'albero azzurro** [4840]
8.30 **La Banda dello Zecchino** Grande torneo tra scuole. Avventure e cartoni animati. Con A. Bellini, M. Di Buono [5850443]
10.00 **Linea verde orizzonti** [7337]
10.30 **A sua immagine** [8729998]
[redacted] **Santa Messa** dalla Chiesa dei Santi Roberto e Biagio in Camigliatello Silano (CS) [2555482]
11.50 **A sua immagine** [7083153]
12.00 **Recita dell'Angelus** [redacted] **Sua Santità Giovanni Paolo II** [16288]
12.20 **Linea verde - In diretta dalla Natura** [9065240]
13.30 **Telegiornale** [redacted]
[redacted] **Domenica in...** [41577559]
16.50 **Rai sport Solo per i finali** [9771337]
[redacted] **Tg1** [42462]
18.10 **90° minuto** [4632085]
[redacted] **Che tempo fa** [240]
20.00 **Telegiornale** [38627]
[redacted] **Rai sport notizie** [3042511]
20.45 **Un [redacted]ico in famiglia** Miniserie con G. Scarpati, L. Banfi [834608]
22.40 **Telegiornale** [3705606]
[redacted] **Frontiere** [9306608]
23.40 **Cerimonie Bei Toraja** Documentario [3331172]
0.10 **Tg1 notte - Agenda** [150689]
0.30 **Incontro Sottovoce** [7663044]
1.00 **Italian Restaurant** Film-tv "Il posto dell'uomo è in cucina" [5521931]
[redacted] **Periferie - Vagabondo creativo** Condotto da P. Gagliardi [8344329]
2.50 **Corsa allo scudetto** Lazio (1973-74) [4112283]
3.10 **Tg1** [redacted] Diretto da Giulio Borrelli (Replica) [7296060]
3.25 **Periferie, Vagabondo creativo** - 1ª p. [96897496]
4.45 **Helzacomic**
5.15 **Saparé** [7738080]
5.25 **Villa Arzilla** Telefilm

[redacted]

7.00 **Tg2 Mattina** (anche alle ore 8.00, 9.00, 10.00)
7.05 **Mattina** [redacted] **famiglia** con T. Timperi, [redacted]. Capua. Regia di [redacted]. Conforti [5360288]
9.30 **Tg2 Mattina Lis** [4368917]
10.05 **Domenica Disney mattina** [2365350]
11.15 **Crescere che fatica** Telefilm "Affari rischiosi" [1563733]
11.30 **Anteprima Ventanni** [7714]
[redacted] **Ventanni** con S. Martone e la partecipazione [redacted] A. Roncato [26443]
13.00 **Tg2 Giorno** [81530]
13.25 **Tg2 Motori** - [redacted] [4978375]
13.45 **Quelli che la domenica...** [7096578]
14.55 **Quelli che il calcio...** con F. Fazio, M. Bartoletti, C. Sassi. Regia [redacted] P. Beldi [42561558]
17.00 **Rai sport stadio sprint** [68801]
17.40 **Domenica sprint** Pugilato: De [redacted] Hoya-Quartey - Sci Camp. del mondo da Vail: Slalom speciale maschile - 1ª manche - Pallacanestro [4641288]
20.00 **Quando ridere faceva ridere** [795]
20.30 **Tg2 20.30** [92402]
[redacted] **Donne in trappola** Film (pol. 1996) [redacted] [redacted]. Midkill, E. Eleniak. Regia di D. Barr [292443]
22.25 **La domenica sportiva** con P. Ferrari [4046849]
[redacted] **Tg 2 Notte** [9508627]
23.50 **Sorgente** [redacted] **vita** Rubrica di vita e cultura ebraica [3535917]
0.25 **Rai sport** [3295405]
1.25 **Notiziario** [65499318]
1.30 **Sci Campionato** [redacted]**diale** Slalom speciale maschile - 2ª m. [3659950]
1.45 **Non lavorare stanca?** Un programma di G. La Porta [3426318]
[redacted] **Tg2 notte** Replica [2900399]
2.10 **Sanremo compilation** rubrica musicale [6338383]
[redacted] **Consorzio Nettuno - Diplomi universitari a distanza** [15714407]
5.55 **Osservatorio** L'ambiente racconta... Pesca illegale e mammiferi [redacted] [4915757]

[redacted]

6.00 **Fuori orario** [85112733]
6.45 **Opera - La musica** [redacted] **Raitre** Musiche di H. Berlioz. Orchestra sinfonica nazionale della Rai. Direttore [redacted]. Plasson. Presentata da P. Gelli [4246424]
9.45 **Geo e Geo Doc.** Documentari presentati da S. Sagramola [2876996]
11.15 **Tgr Europa** [9911511]
12.00 **Telecamere** Un programma di A. La Rosa. Regia di F. Borelli [2289]
12.30 **Okkupati** Un programma di R. Benini, M. Sorcioni (Replica) [4068]
13.00 [redacted] **leggera - Cross** [31917]
14.00 **Tg regionale - Tg3** [5153]
14.30 **20.000 leghe sotto i mari** Film (avv., 1954) con K. Douglas, J. Mason. Regia di R. Fleischer [21715240]
16.35 **Il tempo delle mele 3** Film (comm., 1988) [redacted] S. Marceau, R. Artias. Regia di C. Pinoteau
18.55 **Meteo**
19.00 **Tg3 - Tg regionale - Meteo - Sport regione**
[redacted] **[redacted] e una Italia** Un programma di G. Bellotto, M. Losa. Conduce M. Losa [849]
20.30 **Blob** [95559]
20.45 **Elisir** Rubrica [redacted] medicina con M. Mirabella e la partecipazione di C. Gargiulo, P. Schisa [858286]
22.30 **Tg 3 - Tg regionale** [20288]
22.55 **Ragazzi del '99** Conduce E. Deaglio. Regia di A. Salvadore [2711511]
23.55 **Telecamere** (R) [3349191]
0.25 **Tg3** Notiziario diretto da Ennio Chiodi - **Meteo** [4561283]
0.40 **Fuori orario** presenta **Sussurri e grida** Film (dr., 1973) con I. Thulin, L. Ullman. Regia di I. Bergman [6359689]
2.10 **Star Trek** Telefilm "Tempi passati" [9778467]
2.55 **Il ritorno** [redacted] Telefilm "Non c'è posto per gli eroi" [3638663]
[redacted] **Gioco pericoloso** Film (pol., 1991) con D. Hopper, R. Carradine. Regia di R. Young [3997860]
[redacted] **Nottejukeboxe** Rubrica musicale [13727850]

[redacted]

6.00 **Tg5 Prima pagina** Notiziario diretto da E. Mentana - Lettura delle prime pagine dei quotidiani [2415004]
8.00 **Tg5 Mattina** [29608]
9.00 **Le frontiere dello spirito** Rubrica religiosa [redacted] cura di Mons. G. Ravasi, M.C. Sangiorgi. [8712288]
9.45 **Le grandi storie di Canale 5** Il [redacted] Raimondi [7095545]
10.00 **Una magica mamma** Film-tv (comm., 1992) con C. Camp, D. Salinger. Regia di A. Ringer [2188608]
12.00 **I Robinson** Telefilm [51266]
13.00 **Tg5** Notiziario diretto da E. Mentana [2714]
13.30 **Buona domenica** Varietà con [redacted]. Costanzo, C. Lippi, [redacted]. Lopez, P. Barato, L. Laurenti, l'orchestra diretta dal maestro D. Morselli - 1ª parte [75852627]
18.10 **Due per tre** Sit com "Ti conosco mascherina" con J. Dorelli, L. Goggi. Regia di M. Mattolini [72375]
18.40 **Buona domenica** Varietà con M. Costanzo - 2ª parte [9337627]
20.00 **Tg5** Notiziario diretto da Enrico Mentana [8578]
20,30 **Innamorati pazzi** Varietà condotto da L. Goggi [8212375]
22,50 **Target - Relazioni improprie** Con N. Stefanenko. Regia di M. Mally [1068]
[redacted] **Nonsolomoda L'altra attualità a lunga conversazione** Rubrica [redacted] attualità presentato da A. Jnifen [4[redacted]
23.50 **Ciak speciale** "L'assedio" [71462]
23.55 **Parlamento in** [83627]
0.25 **Tg5 notte** [6871778]
0.55 **Detective privato... anche troppo** Film (comm., 1972) con M. Farrow, M. Jayston. Regia [redacted] C. Reed [8262370]
3.00 **Hill street giorno e notte** Telefilm «Scarpe nel forno non diventano...» [6468950]
4.00 **Tg5** Notiziario diretto da E. Mentana [6863757]
4.30 **I cinque del quinto piano** Telefilm [6672399]

[redacted]

6.30 **Le redini del cuore** Telefilm "L'importante è partecipare" [6191]
7.00 **Cartoni animati** Pippo e Menelao - Jem - Barney - Rombi [redacted] tuono e cieli di fuoco per i biocombat - Power Rangers - The Jetson - Extreme dinosaurs: quattro dinosauri scatenati - Superman - The real ghostbusters - Tom & Jerry [78762337]
11.30 **Mai dire gol** Varietà (Replica) [7314004]
12.25 **Studio aperto** Notiziario diretto da Paolo Liguori [9225662]
12.45 **Guida al Campionato** Rubrica sportiva [6773761]
13.30 **Ultime dai campi** Rubrica sportiva condotta da A. Brandi, G. Gnocchi [50172]
13.35 **Primo amore** Anteprima del video di Zucchero [3721065]
13.40 **Lucky Luke** Film-tv "Il treno fantasma" con T. Hill [991508]
14,35 **R.S.V.P.** Film-tv (comm., 1992) con P. Dempsey, K. Lynch [7443172]
16.30 **Pozione d'amore** Film (comm., 1992) con S. Bullock, D. Baker. Regia di D. Launer [608337]
18.30 **Studio aperto** Notiziario diretto da Paolo Liguori [3761]
19,00 **Bugs Bunny show** Cartoni animati [7443]
20.00 **Benny Hill show** [9620]
20,30 **Mai dire gol** [redacted] la Gialappa's Band, C. Bisio, G. Dix, H. Hidding, A. Marcuzzi [17801]
21.30 **X-Files** Telefilm "Gli occhi della mente" con D. Duchovny, G. Anderson [10085]
[redacted] **Pressing** Rubrica spor[redacted] con R. Vianello e la partecipazione di E. Casalegno [1425676]
0.20 **Italia 1 sport** all'interno **Studio sport** [4032399]
1.45 **Commissario Cordier** Film-tv "Meglio dimenticare" con P. Mondy, B. Madinier [3136196]
3.30 **Voci nella notte** TF "Una morte annunciata - Una vita in gioco" [7320091]
5.30 **Colletti bianchi** Telefilm "Fusioni" [79243689]

[redacted]

6.00 **Un volto, due donne** Telenovela [1505530]
6.50 **Guadalupe** Telenovela [6737424]
7.30 **Tg4 Rassegna stampa** Lettura delle prime pagine dei quotidiani [1245085]
7.50 **Naturalmente su Rete 4** Replica [1395240]
8.15 **Affare fatto** [7953065]
8.30 **Domenica in concerto** Musiche di R. Strauss, dirige G. Sinopoli [63530]
9.30 **La domenica del villaggio** Anteprima [2646]
10.00 **Santa Messa** [5699443]
10.45 **La domenica del villaggio** 1ª parte [5490207]
11.30 **Tg4** Notiziario diretto da E. Fede [3249612]
11.40 **La domenica** [redacted] **villaggio** 2ª parte [2870289]
12.30 **Melaverde** con G. Carlucci [14240]
13.30 **Tg4** [2060]
14.00 **Non sparare, baciami** Film (avv., 195[redacted] [redacted] D. Day, [redacted]. Keel. Regia di D. Butler [309795]
16.00 **I pirati della** [redacted] **sud** Film (avv., 1952) con Y. De Carlo, F. Tucker. [redacted]gia di [369550]
[redacted].00 **Dellaventura** Telefilm "Il coraggio di Jimmy" con D. Aiello, A. Ramsay. Regia di M. Dinner [92892]
18.55 **Tg4** [7914288]
19.30 **Dellaventura** Telefilm "Trama mortale" con D. Aiello, A. Ramsay. Regia di M. Dinner [4545424]
20.35 **I signori della truffa** Film (comm., 1992) con R. Redford, S. Poitier. Regia [redacted] P. A. Robinson [21830733]
23.10 **Maniaci sentimentali** Film (comm., 1994) con B. De Rossi, R. Tognazzi Regia di S. Izzo [4249882]
1.10 **Tg4 Rassegna stampa** Lettura [redacted] prime pagine dei quotidiani in anteprima [1039825]
1.30 **Domenica in concerto** R [1446592]
[redacted] **Amori e guai** Film (dramm., 1958) con M. Mastroianni, V. Cortese. Regia di A. Dorigo [1540955]
3.40 **Tg4 Rassegna stampa** Lettura delle prime pagine dei quotidiani in anteprima [3800825]
4.00 **Naturalmente su Rete 4** Replica [77414644]

[redacted]

7.00 **Un comodo posto in banca** Film (comm., 1940) con W.C. Fields, U. Merkel. Regia [redacted] E. Cl[redacted]
8.35 **I ragazzi della prateria** Telefilm [1839646]
9.30 **Play life** (Replica) [9269]
[redacted] **Domenica Sport** [2166004]
12.00 **Angelus** [3462]
12.30 **Blink** Una settimana nel mondo [23627]
12.45 **Telegiornale** Notiziario diretto da Antonio Lubrano [385882]
13.00 **Ellery Queen** Telefilm [51202]
14.00 **Vacanze in America** Film (comm., 1984) con C. Amendola, J. Calà. Regia [redacted] C. Vanzina [7071559]
15.45 **Il silenzio degli innocenti** Film (dramm., 1991) [4149627]
17.45 **Speciale Vail '99** [5663356]
18.30 **Sci Vail '99** Slalom maschile - 1ª [redacted] in diretta da Vail. Telecronaca di A. Prandi e C. Gerosa con la partecipazione di M. Girardelli [56676]
[redacted] **Telegiornale** [704[redacted]
19,35 **Goleada** Rubrica sportiva condotta [redacted] M. Capuli, E. Weber [7[redacted]
21.15 **Planeta B** [9840424]
21.30 **Sci Vail '99** Slalom maschile - 2ª manche in diretta da Vail. Telecronaca di A. Prandi e C. Gerosa con la partecipazione di [redacted]. Girardelli [62350]
22.10 **Il processo per direttissima** con A. Biscardi [794511]
22.45 **Telegiornale** [1093649]
23.15 **...È moda** Rubrica a cura di C. Malvini [redacted]
23.45 **Vail show** [redacted] diretta da Vail servizi, interviste e commenti [redacted] campionati del mondo [redacted] sci alpino [1806288]
0.45 **Legami di sangue** Film (dramm., 1989) [redacted] G. Giannini, J. Roberts. Regia di P. Masterson [4961080]
2.35 **Telegiornale** [8224776]
3.00 **Figli e amanti** Film (dr., 1960) [redacted] T. Howard, D. Stockwell. Regia [redacted] J. Cardiff [4170478]
5.00 **Cnn** Collegamento [redacted] diretta via satellite [redacted] la rete televisiva americana [47580467]

[redacted]

RADIOUNO Gr: 6; 7; 8; 9; 10.10; 11; 13; 15; 17; 19; 21; 23; 24; 2; 4; 5; 5.30.
6.05 Radiouno musica; 6.30 Italia, istruzioni per l'uso; 7.06 Est-Ovest; 7.30 Culto evangelico; 8.34 Agricoltura e ambiente; 9.05 La biblioteca ideale; 9.07 Che radio fa; 9.30 Santa Messa; 10.30 Oggiduemila; 12.17 Musei; 13.30 A voi la linea; 14.15 Bolmare; 14.50 Tutto il calcio minuto per minuto; [redacted] Radiouno musica; 18.30 Pallavolando; 19.17 Tuttobasket; 20.10 Ascolta si fa sera; 20.22 Calcio: Parma-Bologna; 22.25 Processo al campionato; 22.32 Bolmare; 23.06 L'asso nella manica; 23.21 Per noi; 0.33 La notte dei misteri.
RADIODUE 6.30; 7.30; 8.30; 12.15; 12.30; 13.30; 18.30; 19.30; 22.30.
6.00 Buoncaffè; 8.03 L'Arca di Noè; 9.33 Fegiz files; 10.32 Alto gradimento; 11.58 Anteprima sport; 12.58 Consigli per gli acquisti; 13.38 Basta che non si sappia in giro; 14.30 Strada facendo; 18.30 Anteprima; 21.00 Cinema [redacted] radio, i classici di Hollywood party; 22.41 Fans club; 24.00 Sergent Pepper; 2.00 Meglio i marroni; 5.00 Prima del giorno.
RADIOTRE Gr: 8.45; 13.45; 18.45.
6.00 Ouverture; 7.15 Prima pagina; 9.03 Appunti di volo; 10.02 Magellano; 10.30 Gran concerto; 12.00 Uomini e profeti; 12.45 Due sul tre; [redacted] Concerto d'apertura; 1[redacted] Di [redacted] palpiti; 15.25 Karaleca; 15.35 Scaffale; 17.07 Poltronissima; 18.45 Vedi alla voce; 20.30 Radiotre suite musica e spettacolo; 20.40 Jazz: Ned Rothenberg's Sync Trio; 22.00 Dal vivo; 23.00 Festival Kurtag: concerto del quartetto Keller; 0.10 I libri di Radiotre; 1.00 Notte classica.

[redacted]

10.00 **Clip to clip** Le novità discografiche [954850]
11.00 **File** [415399]
11.30 **Clip to clip** [258047]
13.00 **Vertigine compact** [392009]
14.00 **Tg Flash** Notiziario [843931]
14.05 **Clip to clip** [32556680]
17.00 **Campionato pallavolo serie A1** [redacted]
19.00 **Clip to clip** [106486]
19.30 **Tg Flash Notiziario** [314641]
19.35 **Clip to clip** [5846318]
20.30 **Show case** [154641]
21.00 **Coloradio proxima** [692466]
22.00 **Clip to clip** [175134]
22.30 **Calcio** Campionato di Serie A - differita di una partita [294028]
0.30 **Clip to clip** [7149535]
1.00 **Night on earth** [81161451]

TELE + (nero)

11.05 **Cortometraggio: rooftop** [2145-7998]
11.30 **Mr. Bean - l'ultima catastrofe** Film [955882]
13.00 **Boxe** [423022]
14.00 **Calcio serie A** [5957820]
14.50 **Una folle stagione d'amore** Film [5073172]
16.25 **Robin Cartone** [redacted] [5264578]
17.15 **Com'è** [849266]
17.50 **Tutti dicono I love you** [3935578]
19.30 **Calcio serie A: Parma/Bologna** [44272443]
22.30 **Calcio: I gol della serie A** [897288]
23.00 **Chi pesca trova** Film [2468240]
0.35 **Un giorno, un giorno, una notte...** Film [4017842]
2.05 **Dog park** Film (comm., 1998) [4544467]

TELE + (bianco)

9.05 **Clockwatchers - Impiegate a tempo determinato** [redacted] (comm., 1997) [8026337]
10.35 [redacted] **contatto** Film [1217725]
12.25 **L'incantesimo del lago 2** Film (animaz., 1997) [2222085]
13.35 **ChineseBox** Film (dramm., 1997) [3719298]
15.20 **Febbre a 90°** Film [3622795]
17.00 **Bus in viaggio** Film [570714]
19.00 **Arie di famiglia** Film [8744172]
20.45 **Il senso dell'amore** Film [497443]
22.15 **She's so lovely - così carina** Film [678559]
23.50 **Soho** Film (dramm., 1997) [2507527]
1.20 **Carne tremula** Film [38590405]
3.00 **I[redacted]o di via Monti Parioli** Film (giallo, 1998) [71495407]

RETE A — MTV

10.00 **Mtv Mix** [2151318]
12.00 **Hit list Italia +** [824738]
14.00 **Beavis & Butt-head** [5009]
14.30 **Super adventure** [redacted] [3028]
15.00 **The Web Chart** [95283]
16.00 **Ultrasound: Revenge** [redacted] **the boy band** [8573]
18.30 **All time top** [redacted] **choreography** [69660]
18.00 **An audience with Natalie Imbruglia** [19863]
19.00 **News & News** [4573]
19.30 **Mtv live** [3844]
20.00 **Week in rock** [7347]
20.30 **European top 20** La classifica dei top 20 singles d'Europa [39202]
22.30 **Mtv Sonic** [97202]
24.00 **Alt Mi[redacted]** [32326]
1.00 **Night videos** [59074535]

GUIDA ALLO SHOWVIEW

Per registrare il Vostro Programma TV preferito digitate i Numeri Show-View, (stampati vicino al programma da Voi scelto) sul telecomando (nel caso che il vostro videoregistratore sia dotato del sistema ShowView) [redacted] sull'Unità Show-View (nel [redacted] che il vostro videoregistratore non sia dotato di Sistema ShowView).
(02)259.218.15.
Dicitura del Copyright
SHOWVIEW® è un marchio Gemstar Development Corporation© 1998 - Gemstar Development Corp. Tutti i diritti sono riservati.
I CANALI DI SHOWVIEW
Rai1-001; Rai2-002; Rai3-003; Rete4-004; Canale5-005; Italia1-006; Montecarlo-007; Tmc2[redacted] Tele/Nero-013; Tele/Bianco-014; MTV-ReteA-008; Svizzera-016.

[redacted] ARE PER GLI AMICI.
Non ti scordar del canone.
RAI. DI TUTTO. DI PIÙ.

PER SCOPRIRE LE **OCCASIONI** MIGLIORI NON VI SERVE LA SUPERVISTA.

BASTA LEGGERE

TUTTOAFFARI.

OGNI DOMENICA GRATIS CON LA ST
IL GIORNALE DELLE GRANDI OCCA

Con TuttoAffari lo shopping non sarà più un'impresa sovrumana. Dal 21 febbraio, ogni domenica La Stampa vi farà conoscere migliaia di occasioni. Dalla casa all'automobile, dalle piccole spese quotidiane ai servizi più vantaggiosi, TuttoAffari sarà la vostra guida allo shopping per tutta la settimana. E in più, migliaia di annunci gratuiti a vostra disposizione, per vendere o per scegliere: qui potrete imbucare direttamente in una delle 2000 edicole di Torino e provincia. A vostra scelta, inoltre, con un costo decisamente contenuto potrete evidenziare maggiormente il vostro annuncio: per saperne di più telefonate in redazione. TuttoAffari, il giornale delle grandi occasioni, vi aspetta in edicola insieme a La Stampa.

11.5152

tuttoaffari
LA STAMPA

LE [illegible] DI [illegible] «Ho provato per voi Myosotis al Vicolo della Vaccarella di Roma e Villa Beccaris di Monforte»

IL RISTORANTE

La cucina profuma di fresco

VUOLE che glielo porto in guardaroba?» ti domanda cortese e speranzoso il [illegible] e tu, che gli rispondi? «No, non serve».

La stessa cosa fanno più o meno tutti i commensali di questo interessante emergente ristorantino alla moda nel cuore di Roma e lo sedie libere di tutti i tavoli si riempiono di cappotti, soprabiti, impermeabili, borse: un lavoro in meno per i portatori di piatti.

Il servizio simpaticamente approssimativo (o, se preferite, approssimativamente simpatico) viene testimoniato anche dal tovagliolo ascellare di qualcuno (retaggio di una ristorazione che credevamo, francamente, residuo storico e testimonianza degli Anni Sessanta) e da un'altra pessima abitudine che, a quanto pare, le generazioni da queste parti si tramandano. Lo faceva il papà (mi dice che è venuto da questa «firma» [illegible] prima di me), lo fa il figlio: senza dirvi nulla, si prende una sedia, si accomoda tranquillamente ed il vostro menu se lo scrive sul suo taccuino d'appunti seduto placidamente davanti a voi.

Non credo che ci siano problemi di schiena o di salute: solo un mezzo (bruttissimo) che ogni tanto, evidentemente, si ripete nella ristorazione italiana.

Ma che stiano in piedi, visto che sono ragazzi robusti e che le scuole non le hanno certo fatte insieme a voi...

Detto questo, passiamo al positivo di un ristorante che dispone di buone bottiglie di [illegible] una cucina fresca, stuzzicante, con piatti che sceglierete in un menu dove, senza strafare, si sta sul solco della tradizione di Roma e del centro Italia, dove si mangia bene e si spende una cifra non bassa ma adeguata alla sua qualità.

Il Myosotis al Vicolo della Vaccarella si chiama così non confonderlo con l'altro ristorante della famiglia, il Myosotis (e basta), che sta nella periferica via Casilina. Questo antro buona cucina invece nel cuore di Roma, a breve equidistante intervallo tra Tevere, Camera e Senato. Siete arrivati in un angolino acquattato tra le fascinose grigie casette ed i bui palazzi del centro della capitale. Il vicolo è, anche, uno spontaneo parcheggio di motorini, mezzo di locomozione tra i più utili per chi gira tra queste viuzze.

Dalla carta io ho scelto un Lazio Selve Vecchie 1997 Castel de Paolis (50.000 lire), dalla grande struttura, che mi ha accompagnato a tutto pasto tra materia prima di ottima qualità e freschezza. Sbocconcellando pani diversi (quant'è buono il pane a Roma!), ecco la succulenta piluccata di calamaretti fritti, l'avvolgente minestra di pesce con fave e cicoria. Non ho resistito alla ghiottoneria della pasta fresca le delizie di mare della squisita, leccorniosa classicità della carbonara perfettamente preparata, saporosamente leggera. Al secondo, un trancio di spigola di mare ed uno squisito carciofo alla romana. Al dessert, sorbetto al mandarino, panna cotta torta mele (da migliorare).

Ho chiuso con le casalinghe frappe (chiacchiere, bugie, grostoli, bugnes... chiamatelì come volete) e con uno splendido caffè.

42-47 euro (80-90.000 lire) per un ristorante da tenere a mente.

(Provato il 3-2-1999)

SOTTO I 10/20
DA PESSIMA A MEDIOCRE
DA 10 A 12/20
VERSO LA SUFFICIENZA
DA 13 A 14/20
BUONO, CURATO E ORIGINALE
DA 15 A 16/20
GRANDE CUCINA, OTTIMI VINI
DA 17 A 20/20
SUPER, INDIMENTICABILE

RISTORANTE MYOSOTIS
AL [illegible] DELLA VACCARELLA
vicolo della Vaccarella 3/5 - Roma
TEL. 06 686 55 54
CHIUSURA Domenica
CARTE DI CREDITO: American Express, Banknetcard, Visa, Carnet, Diners, Eurocard Mastercard, Bancomat
VOTO 14/20

Ottime le paste
e la minestra
di pesce
Ma il servizio
è approssimativo

Un caldo e intimo
arredo, copriletti
dai colori vivi
e romantici
Luci soffuse

L'ALBERGO

Camera con vista sulle Langhe

NON dite a qualche vecchio milanese che sono arrivato fino qui. Non dite a qualche ambrosiano dai capelli bianchi il nome che porta questa villa (oggi bellissimo albergo), la targa che appare sulla porta della sua sala riunioni. Nascondetegli, infine, il fatto che il Comune di Monforte d'Alba, nel cuore del Barolo, gli abbia addirittura dedicato una strada... Già, la cronaca si scioglie nella storia, i decenni passano, gli odi ingialliscono come i cordoncini delle medaglie e delle croci di guerra, ma Bava Beccaris per i meneghini è sempre quello che, un secolo fa, ha fatto carne da macello a suon di cannonate di poveracci che protestavano per il prezzo del pane e la carestia.

Con la mano destra a stuzzicare la sua bianca mosca, sotto i baffoni a manubrio che incorniciano un petto onusto di medaglie (ed i rimorsi?), la fotografia del Generale Bava Beccaris apre il bellissimo pieghevole illustrato di questo hôtel che gli eredi hanno venduto ad un gruppetto di firme enogastronomiche della zona e che oggi è uno sconosciuto, delizioso, romantico, avvolgente, ovattato relais. Be', se per caso una delle sue 23 camere fosse libera, se fossi in voi un salto fin a qui lo farei.

Dalla piazzetta, cuore centrale di Monforte, se arrivate ad Alba avrete davanti a voi la strada per andare all'emergente Trattoria della Posta, a destra quella per scendere al celebre Giardino da Felicin. Voi, invece, piegate in ripida salita verso sinistra (occhio al ghiaccio) e fate quegli 800 metri che vi regaleranno un meraviglioso panorama di colli di campi di boschi e di vigneti.

Potete parcheggiare nello spiazzo acciottolato che si apre sulla strada oppure nel garage riservato (e gratuito). Poi attraverserete un piccolo androne su cui, la sera, filtra fioca romantica luce del minuscolo ricevimento. O dio, certo che sarebbe meglio se la ragazza che vi accompagna cortesemente alla vostra camera, facesse almeno gesto prendere le vostre borse, tant'è: siete in un «tre stelle» e il servizio bagaglio manca nei 4 stelle, qui è una via di mezzo.

In compenso, guardatevi attorno: beatevi di questa casa che era cadente e che oggi vi si apre davanti, con le prime belle giornate, con il ampio cortile illeggiadrito dal pozzo, dalla secolare meridiana, dai boi tavolini. Gustatevi la sala della prima colazione (e, negli altri momenti, sala comune per lettura e conversazione): foto antiche, suppellettili di una volta, il pacco dei quotidiani a disposizione, gli eleganti tendaggi, le porte incorniciate di fregi di legno istoriato, le luci soffuse, il giardino con la piscina scoperta, scala pietra.

Una volta in stanza, come la mia deliziosa civettuola 209, solo il rumore lontano di un che abbaia alla luna e poi la bellezza di un caldo, intimo arredo, fatto di parquet, di lussuosi copriletto, di colori vivi e romantici; lo sgabuzzino ha tutto lo spazio per aprirvi vostra valigia, gli attaccapanni ad altezza d'uomo, c'è la cassaforte digitale, fiocchetti di raso colorato pronti i chiodi che sorreggono belle stampe. Il frigobar non c'è: «L'acqua minerale gliela lasciamo per la notte quando rifacciamo la camera» rassicura l'addetta. E poi, una bellissima poltrona, la finestra che dà sulle vigne o sui cedri Libano, il bagno leggiadro, la targhetta metallica che avverte che in questa stanza non si fuma. Che meraviglia di San Valentino.

(provato il 31-1-1999)

PREZZI	
DOPPIA USO SINGOLO	220.000-260.000
DOPPIA	250.000-290.000
PRIMA COLAZIONE	compresa

HOTEL VILLA BECCARIS
via Bava Beccaris 1 - Monforte d'Alba (Cuneo)
TEL. 0173 78.158/9
0173 78.190
CATEGORIA ***

DOPPIO [illegible] {D. R. & D. T.}

N	E	R	A	E	Z	I	O	S	
R	S	T	I	T	E	P	P	I	
I	E	R	R	D	T	N	E	C	
A	R	E	A	B	P	T	R	U	
A	P	T	N	E	R	P	A	E	
R	S	T	U	E	A	P	D	E	
R	O	T	N	D	O	I	V		
E	O	I	D	T	N	A	S	T	
O	D	A	Q	O	U	Q	S	R	

Con ogni serie di 9 lettere in orizzontale (9 «mani» Paroliamo) cercate la parola più lunga possibile. Fate poi altrettanto ognuna delle 9 serie in verticale (ogni colonna). Scrivete nelle caselle bianche i relativi punteggi (es. 1ª riga: ZARINE=6) e il totale nella casella in basso a destra. Noi abbiamo ottenuto 152 punti. E voi? Scriveteci!

NUOVO**PAROLIERE** {Izzo & D.D.T.}

	a	b	c	d
1	Q	N	C	I
2	U	I	D	E
3	A	E	N	R
4	O	T	T	O

	a	b	c	d
1	E	S	T	R
2	R	G	I	A
3	Z	E	T	A
4	R	O	T	P

In ciascuno schema dovete trovare il maggior numero possibile di parole attraversando caselle contigue. In una parola ogni lettera può essere usata una sola volta. Per esempio nella griglia a destra, da a2 si legge REGISTRATORE: noi abbiamo trovato altre 103 parole almeno 5 lettere (12 la più lunga). E voi? Nelle grigila a sinistra possono scovare molti numeri scritti in parola (da 3 a 11 lettere). Esempio: da a4 OTTO. Sommando quelli che abbiamo trovato, noi ci avviciniamo a 200. E voi? Scriveteci!

SESTOACUTO {SD2}

Ero stato in città e con l'occasione avevo dato un passaggio a 4 amiche che andavano a fare shopping. Tornando a casa misero alla prova: «Tra i vari giri, siamo state anche nel nuovo negozio Donna, un emporio con tre reparti». Proseguì Gaia: «Ci divise e 2 di noi sono andate nel reparto abbigliamento». Continuò Bice: «Io ed Elisa non eravamo nello stesso reparto. Inoltre o io ero con Silvia oppure Elisa Gaia oppure entrambe le cose». Poi Elisa: «O io ero all'abbigliamento o Bice ai profumi ma non entrambe le cose». Terminò Silvia: «O Gaia era ai casalinghi oppure io ai profumi, oppure entrambe cose». Come erano divise le quattro amiche?

PAROLEINCROCIATE {Rocchi-Disegnatori Riuniti}

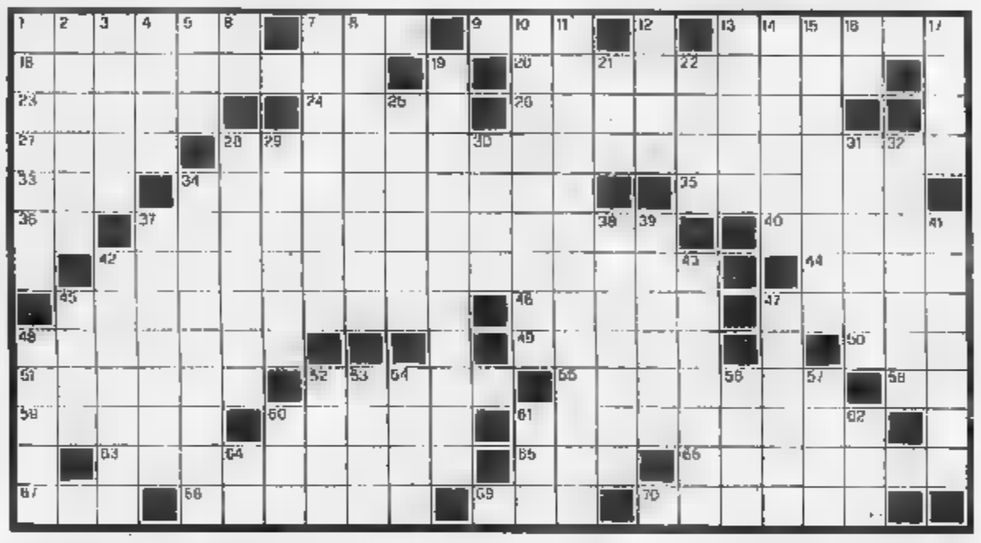

ORIZZONTALI. 1. La Lindgren creatrice di Pippi Calzelunghe - **7.** Città termale belga - **9.** Il segno tra i fattori - **13.** Macchina che schiaccia - **18.** Imbarcazione di salvataggio - **20.** Una donna in Parlamento - Supera il fiume - **21.** Equipaggio in gara - **26.** Relativa alle attività della mente - **27.** Si impara si da parte - Macchina ad aria compressa per demolizioni - **33.** Un consenso strappato - **34.** Ha una piccola lama - **35.** Celebre piazza di Roma - **36.** Una metà ieri - **37.** In maniera continua e regolare - **40.** Il cantore Ulisse - **42.** Ha scritto «Il sorriso dell'ignoto marinaio» - **44.** Il cantautore di «Ne me quitte pas» - **45.** Relativi alla seconda metà dell'Ottocento inglese - **46.** Inchiostro per la fotocopiatrice - **47.** Mete di scalatori - **49.** Falsi e traditori... all'antica - **49.** Presi dalla collera - **50.** Crescendo diventa bella - **51.** Freddi - **52.** Tra Arthur e Doyle - **55.** Situata dentro - **58.** Il simbolo chimico dell'indio - Belve con la criniera - **60.** Segnalatore ostacoli - **61.** Un discepolo di Gesù nel Vangelo Giovanni - **63.** Inglese nella capitale - **65.** Grido di raccherata e danza spagnola - **66.** La regina delle fate scespiriana - **67.** Il della Gardner - **68.** Li tratta il mediatore - **69.** Le madri dei cugini - **70.** Li sposta il giocatore di scacchi.

VERTICALI. 1. La cortigiana amata da Pericle - **2.** Residui in fonderia - **3.** Verniciata - **4.** Facilitano il pagamento - **5.** Isola... di Francia - **6.** Due... meno l'ultima - **7.** I sudditi di Pausania - **8.** L'inizio del viaggio - **10.** Rappresentanti qualificati - **11.** Un salmo della Messa - **12.** La simboleggia colomba - **13.** Debutto di spettacolo - **14.** Si ottiene dalla vendita - **15.** Una vera strage - **16.** Introduce l'ipotesi - **17.** Elenco professionale - **19.** Fare premura - **21.** La scrittrice «La campana di vetro» - **22.** Nota città della Svizzera - **25.** Tessuto reso op con una particolare follatura - **28.** Grossi ditteri - **29.** Orgogliosi pieni sé - **30.** Il miracoloso fango del Nilo - **31.** Immobile... come un gas - **32.** Lanfranco filologo e critico letterario - **34.** Lavoratrice dei campi - **37.** Colore giallo verdastro - **38.** Una miscela esplosiva - **39.** Scelta dai votanti - **41.** Mosca dannosa alle colture - **42.** Un segno d'interpunzione - Translucidità perle naturali - **45.** Saluto latino - **47.** La regione di Schio - **48.** L'isola della Valletta - **52.** Località evangelica di nozze miracolose - **53.** Il fiume che bagna Breslavia - **54.** Sentono gli odori - Impresa motoristica - **57.** Il celebre Ford fumetti - **60.** Regione montuosa Marocco - I sottoscritti - . Ente petrolifero (sigla) - **64.** Le iniziali del grande Fo.

MASTERMIND {Gigi}

Proposte			Risposte
A N A V		●	
V R B A		●○	
A R B A		●○	
A R B N		●○○	
N G V R		●●	

Proposte:
A=azzurro
B=bianco
G=giallo
N=nero
R=rosso
V=verde.

Risposte: nero = colore giusto al posto giusto; bianco = colore giusto al posto sbagliato.
Sulla base delle cinque proposte e risposte presentate, trovare la giusta combinazione finale.

A cura di **Roberto Morosetti**
Le soluzioni saranno pubblicate
LA STAMPA
martedì 16 Febbraio 1999

REBUS {frase: 8, 8}

DAMA {Falter}

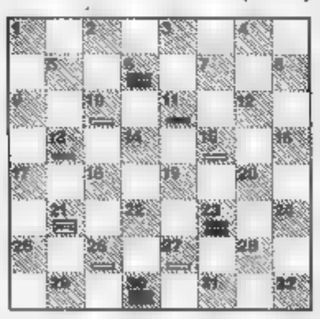

Capita spesso che alcuni Lettori, neofiti del gioco, incuriositi dalla lettura di questa nostra rubrica, cerchino poi in libreria qualche testo sulla dama e, non trovandone, si scrivano per sapere cosa fare. Non è facile; i libri - in italiano - sul gioco sono assai pochi, purtroppo, e poche librerie ne tengono. Par più da non ne vengono editi di nuovi: il mercato è ristretto e alcuni autori devono arrangiarsi «in proprio» se vogliono che le loro opere vedano la luce. Questo vale soprattutto per i testi sulla dama internazionale (100 caselle). Il solo modo per procurarsi (e a volte la damiera per la dama internazionale) è rivolgersi alla Federdama a Bolzano (tel. 0471.953420) dove sarà possibile anche abbonarsi a «Damasport», il mensile edito dalla Federazione stessa.

Diagramma: Venanzio Raffelli. Il Bianco muove e vince in 4 mosse.

SCACCHI {Ala}

Termina oggi l'open Saint-Vincent, ha raccolto il meglio dello scacchismo nazionale tanti forti campioni stranieri; qualcuno già starà sarà Berna per il torneo che prosegue fino domenica 21; altri da domani saranno protagonisti a Cannes, per il tradizionale appuntamento nell'ambito del Festival dei Giochi pure fino domenica 21; da notare che Cannes ha adottato quest'anno per il torneo principale la formula dell'eliminazione diretta. Venerdì la tre giorni di Viareggio con l'Open di Carnevale aperto a tutti (tel. 0584.742957). Da sabato riflettori puntati Linares, dove giocano anche Kasparov e Anand. Segnaliamo ancora il weekend Ivrea (6-7 e 13-14 marzo, tel. 0125.577412) e l'Open della Pace a Lugano (12-16 marzo), che apre il «Tour» svizzero 1999.

Diagramma: Tzermiadianos - Karagiannis. Il Bianco muove e vince.

senza una lira!

Nei negozi del gruppo UNI EURO ritiri subito tutto quello che desideri senza neanche una lira di acconto, ne' di interessi. Incomincerai a pagare la prima rata a settembre 99 ! Alcuni esempi:

[redacted] MI35 GSM con sportellino 100 h in stand by
[redacted] lira di acconto
PAGHI A SETTEMBRE
66.000 al mese X 6mesi SENZA INTERESSI

MOTOROLA D520 GSM 50 ore in stand by	50.000	x6mesi
PANASONIC [redacted] 70h stand by	79.000	x6mesi
PHILIPS GENIE GSM attivazione vocale	85.000	x6mesi
Motorola Startac85 GSM [illegible]	92.000	x6mesi
Motorola Startac130GSM [illegible]	132.000	x6mesi

Packard Bell mod. CLUB [illegible] processore Intel Pentium II - 300Mhz 32Mb BX RAM- 4,3 Gb HD scheda video AGP 8 Mb CD 32X modem 56K monitor 15"-15 ULsoftware
senza una lira di acconto
PAGHI A SETTEMBRE
210.000 al mese X 10mesi SENZA INTERESSI

Brain Store 233 CPU IBM Cyrix300 16Mb 2.1Gb CD24x scheda grafica fino a 4Mb [redacted] modem fax 28.8	99.000	x10mesi
Compaq 2232 CPU AMDK6-2 333Mhz 64Mb 4Gb CD32X scheda graf. 4Mb con direct 3D monitor 15" modem fax 56k	199.000	x10mesi
IBM E55 CPU AMDK6 300Mhz 48Mb 6Gb CD32x sch.graf. [illegible] 4Mb monitor 15 modem fax 56k	239.000	x10mesi

AIWA impianto hifi NSX202 completo 3 CD
senza una lira di acconto
PAGHI A SETTEMBRE
44.000 al mese X 9mesi SENZA INTERESSI

AIWA Hi-fi 240w 5 casse pozzi separati	99.000	x12mesi
PANASONIC HiFi 200w 50cd cambia dischi aut.	[redacted]	x9mesi
DAEWOO imp Hi-fi completo+radioreg. cicd	44.000	x9mesi
DAEWOO imp Hi-fi completo+ rad.reg. cicd	47.000	x9mesi
DAEWOO imp Hi-fi completo+radioreg. cicd	49.000	x9mesi
AIWA imp Hi-fi completo+radioreg. cicd	39.000	x12mesi

TVC PHILIPS21PT1653 21" con televideo
senza una lira di acconto
PAGHI A SETTEMBRE
[illegible] al mese X 9mesi SENZA INTERESSI

DAEWOO	20" videoreg. incorporato	77.000	x9mesi
DAEWOO	21" videoreg. incorporato	99.000	x9mesi
SONY	14" videoreg. incorporato	74.000	x12mesi
SAMSUNG	25" con televideo	69.000	x9mesi
PANASONIC	21" televideo	59.000	x9mesi
GRUNDIG	25" stereo televideo	68.000	x9mesi
PANASONIC	25" stereo QUINTRIX	95.000	x12mesi
SONY	25" stereo televideo	83.000	x12mesi

TVC SONY KV29C5A Stereo 29" c/televideo
senza una lira di acconto
PAGHI A SETTEMBRE
[illegible] al mese X 12mesi SENZA INTERESSI

AKAI	[illegible] BLACK MATRIX	91.000	x12mesi
GRUNDIG	[illegible]	83.000	x12mesi
GRUNDIG	[illegible]	164.000	x12mesi
GRUNDIG	[illegible]	166.000	x12mesi
PANASONIC	[illegible] QUINTRIX	99.000	x12mesi
AKAI	[illegible]	129.000	x12mesi
GRUNDIG	[illegible]	129.000	x12mesi

Fotocopiatore SHARP Z20 piano mobile
senza una lira di acconto
PAGHI A SETTEMBRE
39.000 al mese X12mesi SENZA INTERESSI

SIP CUPIDO fax+telefono [redacted]	77.000	x9mesi
SIP PERSONAL fax+telefono rotolo 30mt	44.000	x9mesi
CANON stampante 720x360 quadricromia	47.000	x9mesi
CANON stampante 720x1440 quadricromia	72.000	x9mesi
LEXMARK stampante 1200x1200 quadricr.	39.000	x9mesi

Videocamera CANON [redacted] zoom 15x titolatrice
senza una lira di acconto
PAGHI A SETTEMBRE
98.000 al mese X 9mesi SENZA INTERESSI

SAMSUNG	8mm con stabilizzatore	99.000	x12mesi
SAMSUNG	8mm hi band stabilizzato	98.000	x12mesi
SONY	digitale con stabilizzatore	279.000	x12mesi
PANASONIC	VHSC zoom x 250 in digitale	129.000	x12mesi
CANON	8mm con mirino a colori	110.000	x9mesi
SAMSUNG	8mm zoom x 32	[redacted]	x9mesi
SAMSUNG	8mm con monitor 3"	119.000	x9mesi

AIWA CTFR728KIT completo autoradio + bauletto II CD
senza una lira di acconto
PAGHI A SETTEMBRE
[illegible] al mese X 6mesi SENZA INTERESSI

ALPINE	4x35w RDS com CD	59.000	x6mesi
ALPINE	4x35w RDS ful logic	49.000	x6mesi
ALPINE	4x35w RDS x rio CD	69.000	x9mesi
PIONEER	4x35w RDS dolby ful logic	53.000	x9mesi
PIONEER	compl autoradio+bauletto C CD	85.000	x9mesi
SONY	4x40w RDS [illegible] CD	59.000	x6mesi

senza una lira di acconto
PAGHI A SETTEMBRE
[illegible] al mese X 9mesi SENZA INTERESSI

TELEFUNKEN M9850 Videoregistratore stereo hi-fi con show view

AIWA videoregistratore stereo hi-fi audio dubbing	64.000	x9mesi
AKAI videoregistratore 4 testine long play	53.000	x9mesi
AKAI videoregistratore stereo hi-fi show view	77.000	x9mesi
GRUNDIG videoregistratore4 testine show view	59.000	x9mesi
PHILIPS videoregistratore 4 testine show view	55.000	x9mesi
SAMSUNG videoregistratore [illegible]	55.000	x9mesi
DAEWOO videoregistrat. 4 testine super [illegible]	44.000	x9mesi

HOOVER Sc232 aspirapolvere ALPINA 1400W elettronico
senza una lira di acconto
PAGHI A SETTEMBRE
66.000 al moso X 6mesi SENZA INTERESSI

FOGACCI [illegible]	63.000	x9mesi
SIMAC gelatiera [illegible]	55.000	x9mesi
SPECO macchina caffe professionale	87.000	x12mesi
SAECO macchina caffe [illegible]	59.000	x9mesi
FOGACCI [illegible]	38.000	x12mesi
POLTI [illegible]	40.000	x12mesi

Congelatore verticale KORTING 250ECO 250 litri [redacted]
senza una lira di acconto
PAGHI A SETTEMBRE
72.000 al mese X 9mesi SENZA INTERESSI

IGNIS congelatore a pozzo 145lt	48.000	x9mesi
IGNIS congelatore a pozzo 215lt	54.000	x9mesi
IGNIS congelatore a pozzo 265lt	58.000	x9mesi
HIRUNDO congelat. verticale 118lt 4 cassetti	44.000	x9mesi
OCEAN congelatore [redacted] classe A [redacted]	99.000	x12mesi
OCEAN congelatore SELECTA mangiane	52.000	x9mesi

Frigo doppia porta ARISTON DS24BX 240 litri bombato
senza una lira di acconto
PAGHI A SETTEMBRE
[illegible] al mese X 12mesi SENZA INTERESSI

OCEAN	frigo 2 porte [illegible]	61.000	x9mesi
OCEAN	frigo 2 porte [illegible]	51.000	x9mesi
[redacted]	frigo supersolato classe A 290lt	[redacted]	x12mesi
CANDY	2 porte tutto inox 290lt	74.000	x12mesi
DAEWOO	maxi no frost 380lt 2 porte	[redacted]	x12mesi
SAMSUNG	no frost 2 porte 280lt	77.000	x9mesi

Maxi combinato OCEAN Ma31231 classe A super
senza una lira di acconto
PAGHI A SETTEMBRE
94.000 al mese X 12mesi SENZA INTERESSI

WHIRLPOOL [illegible] mod TOP 718lt	369.000	x12mesi
AEG maxi combinato 360lt 2 motori	115.000	x12mesi
CANDY maxi combinato 360lt 2 motori	83.000	x12mesi
HIRUNDO maxi combinato 370lt 2 motori	66.000	x12mesi
KORTING maxi combinato 350lt 2 motori	74.000	x12mesi
WHIRLPOOL maxi combinato 360lt 2 motori	[redacted]	x12mesi

ARISTON Ls3010 Lavastoviglie 12 coperti OVER FLOW
senza una lira di acconto
PAGHI A SETTEMBRE
83.000 al mese X 9mesi SENZA INTERESSI

BOSCH lavast. 2in1 acquastop totale	104.000	x12mesi
CANDY lavast. 'Forma' 5 programmi	77.000	x9mesi
CANDY lavast. Mod TOP tutta inox elettr.	99.000	x12mesi
CANDY lavast. 12 coperti WATER BLOCK	105.000	[redacted]
WHIRLPOOL lavast. 7 progr. acquastop	91.000	x12mesi
MIELE lavast. 5 cestell WATER PROF	129.000	x12mesi

Lavatrice Sangiorgio carica dall'alto MALICE 40 cm
senza una lira di acconto
PAGHI A SETTEMBRE
85.000 al mese X 9mesi SENZA INTERESSI

CANDY lavasciuga [illegible] 15 programmi	109.000	x9mesi
CANDY 410 Selecta con termostato + 3 [illegible]	85.000	x9mesi
ARISTON ATL63T [illegible] 600 giri 40 cm	99.000	x9mesi
ARISTON ABBA6TX mod TOP 850 giri	72.000	x12mesi
HIRUNDO HI425 Superautomatica 5kg	44.000	x9mesi
KORTING 124A superautomatica [illegible]	53.000	x9mesi
WHIRPOOL AWM209 Se mod TOP 850 giri	75.000	x12mesi
IGNIS AWM655 [illegible] programmi	72.000	x9mesi

Cucina INDESIT 3402WGS Super sicura
senza una lira di acconto
PAGHI A SETTEMBRE
59.000 [redacted] mese [redacted] 9mesi [redacted] INTERESSI

HIRUNDO cucina supersicura + grill	[redacted]	x9mesi
ARISTON cucina 7 fuochi supersicura	99.000	x9mesi
LOFRA cucina 60x90 inox multifunzione	138.000	x9mesi
WHIRLPOOL microonde 26lt talent mod TOP	100.000	x6mesi
[redacted]REX microonde duo 4 emissioni	100.000	x6mesi
[redacted]IRLPOOL microonde 20lt grill comby	59.000	[redacted]

Senza una lira di acconto:
PRIMA RATA A SETTEMBRE
Senza una lira di interessi:
INTERESSI ZERO SU TUTTO
interessi zero su tutti i prodotti di valore superiore a 350.000 lire

DELCHI mod. 460 deumidificatore 8 litri doppia velocita'
senza una lira di acconto
PAGHI A SETTEMBRE
55.000 al mese X 9mesi SENZA INTERESSI

OVAS deumidificatore 15lt mod TOP	66.000	x9mesi
BEGHELLI antiafa acqua+condizionatore [illegible]	52.000	x12mesi
DELONGHI deumidif. 12.5lt Control System	62.000	x12mesi
SINGER [redacted] punto zig-zag	40.000	x10mesi
SINGER macch.cucire braccio [illegible]	54.000	x10mesi
SINGER macch. cucire automatica [illegible]	65.000	x10mesi

GRUPPO **UNI-EURO**

(CN) CUNEO Fissore
C.Nizza 16 tel.0171/692339

(CN)ALBA Cottino
via Cavour 10 tel.0173/440168

[redacted]
v.della Resistenza 12 t.0175/47411

(CN)MONDOVI'
P.za Monteregale II tel.0174/47293

(CN)ALBA Vaccheria
C.C.SIDIS C.so Asti, 24
tel.0173/362695

(CN)CORTEMILIA
p.za Savona,10 tel.0173/81145

(CN)CARAGLIO
EXPOCASA statale 22
tel.0171/618571

(BI) BIELLA Gaglianico
strada Trossi tel.015/2544255

[redacted] S.CHRISTOPHE
Loc.GranChemin,114 t.0165/235415

(AT)CANELLI
P.za C.Gancia,1 tel.0141/822215

(AT)ASTI
P.za Alfieri 18 tel.0141/599566

(AL)ACQUI TERME
C. Acquisti LA TORRE
loc.Cassarogna,46
tel.0144/356910

(SV)ANDORA
via S.Caterina, 9 tel.0182/684747

(GE)CHIAVARI
via Tripoli,12 tel.0185/324909

CENTRO [redacted] TIM

da UNI EURO trovi tutto l'assortimento MOTOROLA ITALIA

I punti vendita UNI EURO sono centri autorizzati TELE + D +

PRESTITEMPO
Un finanziamento dal Gruppo Deutsche Bank

Chi cerca l'USATO DI QUALITÀ, *ha bisogno di* SPAZIO.

SEICENTO

Prezzo di listino: L. 13.000.000
Pari al nuovo: **L. 10.900.000**

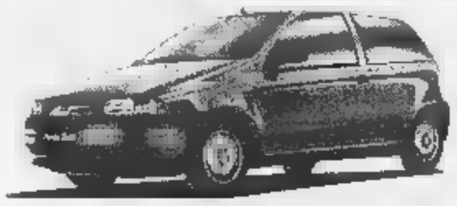

PUNTO SOLE

Prezzo di listino: L. 17.000.000
Pari al nuovo: **L. 13.900.000**

Vetture usate semestrali con garanzia e chilometri certificati.

PALIO 75

Prezzo di listino: L. 23.350.000
Pari al nuovo: **L. 17.500.000**

BRAVO 1.600 CLIMA

Prezzo di listino: L. 27.150.000
Pari al nuovo: **L. 20.900.000**

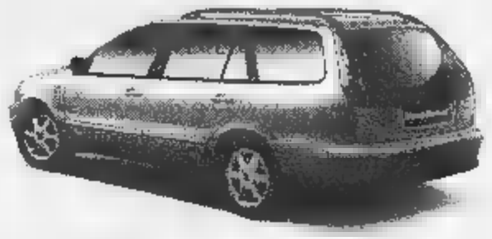

MAREA SW 1.6 ELX

Prezzo di listino: L. 33.800.000
Pari al nuovo: **L. 26.900.000**

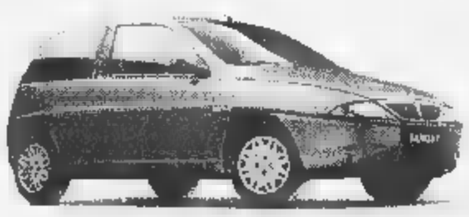

T. 1.580 ELEFANTINO

Prezzo di listino: L. 17.500.000
Pari al nuovo: **L. 13.900.000**

MEGRA SW TD

Prezzo di listino: L. 36.450.000
Pari al nuovo: **L. 27.900.000**

LANCIA K TD LS AUTO

Prezzo di listino: L. 57.950.000
Pari al nuovo: **L. 43.900.000**

State cercando un usato di qualità? Pensate pure in grande: c'è Spazio per tutti. Anche sull'usato, infatti, la Concessionaria Fiat Spazio ha una marcia in più. Date un'occhiata alle occasioni di questa pagina: dalla Bravo alla Marea, da Punto Sole alla Seicento, Fiat Spazio vi offre la possibilità di scegliere tra decine di vetture usate semestrali con garanzia e chilometri certificati. Insomma, per l'usato usate la testa: cercatelo da Spazio.

SPAZIO
AUTO E SERVIZI IN GRANDE

Esposizione e prova vetture - Via Ala di Stura, 80/84 - Tel. 011/2251711

GOTTA

Corso Valdocco, 19
Torino - Tel. 011/5211453

Strada San Mauro, 189
Torino - Tel. 011/2237877

Via Italia, 63
Settimo T.se - Tel. 011/8007954

autocagno

Corso P.pe Oddone, 68
Torino - Tel. 011/4363333

Corso Orbassano, 120
Torino - Tel. 011/350290

FIAT

APERTO LA DOMENICA

Scherma, alla Vezzali il Trofeo Lancia

TORINO. Il Trofeo Lancia non è più tabù per Valentina Vezzali (foto). La fiorettista azzurra, in una finale molto tattica, ha superato l'arcigna [redacted] Bojko (6-3) infrangendo la tradizione negativa che non le aveva mai permesso di vincere la gara torinese. La jesina è [redacted] forma strepitosa, ha inanellato la 3ª vittoria consecutiva in Coppa del Mondo, dove domina [redacted] ampio margine sulla [redacted] Badea (solo 3ª al Lancia). «Sono contenta - racconta la Vezzali, che oggi compie [redacted] anni - perché mi sono presa anche [redacted] piccola rivincita contro la Wuilleme, che l'anno scorso mi battè all'ultima giornata facendomi perdere la Coppa. Dedico il [redacted] amico, Ezio Levanto, per sei me[redacted] mio prezioso compagno di banco al corso della Polizia e che ha fatto un tifo grandissimo per me». In semifinale la Vezzali aveva frenato la corsa di Annamaria Giacometti (15-9), maturata psicologicamente e in grado di battere nei quarti la Bau (15-13), [redacted] bestia nera. Giornata difficile invece per Giovanna Trillini che, sciupando 7 stoccate di vantaggio contro la tede[redacted] Bauer, ha visto sfumare i quarti. «Un piccolo incidente di percorso per Giovanna, nulla di più - commenta il coach azzurro Magro - sono abbastanza contento invece per la giovane Granbassi che ha fallito di poco l'accesso ai quarti». Stamane (ore 9) [redacted] Villa Glicini la Coppa Europa con 9 nazioni. [s. gar.]

[redacted] OGGI IN TV [redacted]

10,00	Domenica sport	Tmc
12,45	Guida al campionato	Italia1
13,00	**Atletica.** Da Roma: campionati italiani di campestre	Raitre
13,35	Tg motori	[redacted]
13,45	Quelli che la domenica...	Raidue
14,55	Quelli che il calcio...	Raidue
17,00	**Pallavolo.** Serie A1: Jucker Padova-Sisley Treviso	Tmc2
17,00	Stadio sprint	[redacted]
18,10	90° minuto	Raiuno
18,55	Domenica sprint	Raidue
18,55	**Sci.** Mondiali. Da Vail: Slalom maschile, prima manche	[redacted], Tmc
19,30	**Basket.** Serie A1: Benetton Treviso-Kinder Bologna	Raidue
19,55	Golsada	Tmc
20,30	Mai dire gol	Italia1
20,30	**Calcio.** Parma-Bologna	Tele+
20,35	Rai sport notizie	Raiuno
21,30	**Sci.** Mondiali. Da Vail: Slalom maschile, seconda manche	Tmc
22,25	Domenica sportiva	Raidue
22,30	Pressing	Italia1
22,30	**Calcio.** Una partita di serie A	Tmc2
0,20	Italia1 sport e Studio sport	Italia1
1,35	[redacted]. Mondiali. Da Vail: Slalom maschile, seconda manche	Raidue

SUBARU
Effetto Calamita

Nuova Legacy
Touring Wagon
[redacted]

Il neotecnico della Juventus debutta quest'oggi a Piacenza fra emozione e speranze

LA PRIMA DI ANCELOTTI

«Io soffro sempre gli esordi ma stavolta devo vincere»

Edmundo gioca sulla spiaggia di Copacabana

TORINO. Quale sarà il suo impegno, oggi, per [redacted] Juve? «Fare meno danni possibile». Ancelotti ci scherza su. Oggi è il [redacted] giorno e non gli piace drammatizzare l'esordio nella Juve più angosciata degli ultimi 5 anni.

«Sarò emozionato - ammette il nuovo allenatore bianconero - Lo sono ad ogni vigilia perché purtroppo nel calcio bisogna anche giocare la partita ed è su quella che ti giudicano». Pia[redacted] fu il teatro della sua prima trasferta da allenatore in serie A, con il Parma. Pareggiò.

I bookmakers prevedono che questa volta vincerà. Sarebbe un'impresa perché la Juve non vince in trasferta dalla prima giornata, a Perugia. «I miei esordi - spiega il Carletto - sono sempre sofferti, nessuno se ne accorge perché tengo tutto dentro di me. Lo sarà anche questo perché siedo su una panchina molto ambita». E' emozionato ma non nervoso, Ancelotti. Il salto è forte rispetto alle giustificate inquietudini dell'ultimo Lippi: niente litigi, niente interviste televisive purgate dai «bip». La bella faccia pienotta e padana del Carletto ispira, per ora, ottimismo. Ma puntare a «fare meno danni» è un programma troppo minimalista.

A Piacenza comincia precipitosamente il dopo Lip[redacted] e ci si attende che Ancelotti aggiusti i guasti delle ultime settimane, non che [redacted] limiti a non crearne di nuovi. «La squadra - ripete - [redacted] arrivata a questo punto per [redacted] somma di piccoli problemi. Non c'è un grande buco da rattoppare». Nei giorni scorsi il Carletto ha lavorato soprattutto a ricostruire la serenità e la fiducia. Non ha travolto l'ambiente [redacted] teorie personali, l'innovazione più visibile [redacted] aver cambiato l'ingresso per i giocatori, quando vanno ad allenarsi al Comunale: Lippi aveva scelto il portone carraio, Ancelotti li fa uscire dal vecchio passaggio sotto la curva Filadelfia dove, ai bei tempi, c'era il cuore del tifo.

Scampoli di nostalgia. E, dalla prossima settimana, farà allenare la Juve il sabato pomeriggio e non più al mattino. Se queste sono [redacted] scintille della rivoluzione, siamo ancora lontani dalla Bastiglia. Nel concreto, a Piacenza giocherà una squadra simil-lippiana. Quattro uomini in difesa non sono una novità: lo schieramento a tre, che doveva caratterizzare la stagione, [redacted] naufragato definitivamente nei primi minuti contro il Venezia. Di Livio terzino sinistro lo si vide per la prima volta in un arrischiato Juve-Napoli di due anni fa e da allora lo si è rivisto spesso. Quanto [redacted] Zidane, manterrà il posto dietro alle punte. «Non ho mai pensato di schierarlo sulla sinistra, a centrocampo - dice Ancelotti -. Era un progetto che stavo costruendo [redacted] Parma, per l'arrivo di un trequartista come Veron. Un progetto incompiuto».

Le differenze saranno quindi minime. Le alternative pure. «Ho ancora due dubbi: chi devo escludere tra Birindelli, Di Livio [redacted] Mirkovic per i due posti da terzino e chi scegliere in attacco tra Fonseca e Henry». Lippi negli ultimi tempi aveva puntato sull'uruguayano. Fonseca l'ha ripagato con i gol. [redacted] Ancelotti [redacted] indirizzerà probabilmente su Henry, perché deve pensare al futuro [redacted] sul francese sono stati investiti trenta miliardi. «Fonseca [redacted] un giocatore più abile negli ultimi metri [redacted] gol che ha segnato parlano in suo favore. Henry dà più profondità, si getta negli spazi: per me è [redacted] attaccante vero che potrà giocare anche al centro».

Con la coppia d'attacco Henry-Esnaider è improbabile che la Juve diventi una macchina da reti. Ne fanno poche. Tuttavia, per migliorare, sarebbe sufficiente non prenderne tante quanto nelle ultime setti[redacted]. «Ho visto molte disattenzioni individuali più che gli errori di un reparto. Perché fossero disattenti non lo so: probabilmente era calata la concentrazione. Penso che ora ci sia più serenità [redacted] diminuiscano gli sbagli: i risultati sono la medicina migliore [redacted] vedo in tutti la voglia di riscattarsi subito».

Non può dire molto di più, il Carletto. Cinque giorni di lavoro, [redacted] metà organico, sono stati pochi per cambiare il volto [redacted] l'anima della Juve. Dice che gli basterebbe vedere una squadra «più aggressiva nel pressing [redacted] solida. La Juve deve ritrovare la compattezza di intenti». Ma, più di tutto, gli basterebbe ritrovare il risultato. «La gente giudicherà il mio lavoro in base [redacted] quello. Non è il criterio più giusto, però è quello che funziona nel calcio e lo devo accettare. Si potrà dire che [redacted] appena arrivato [redacted] l'accetterà [redacted] una spiegazione perché nel calcio non esiste una verità inconfutabile. Soltanto quando uno vince molto diventa più forte di qualsiasi giudizio». Non è mica [redacted]. La fine di Lippi è ancora lì, fresca, a dimostrarlo.

Marco Ansaldo

[redacted]

A giugno potrà giocare

VAIL. Alessandro Del Piero ha lasciato ieri Vail ed [redacted] tornato in Italia. Il ginocchio [redacted] in ottime condizioni, il recupero segue i tempi previsti e il dottor Richard Steadman che l'ha operato alla fine di novembre non ha ritenuto necessario trattenerlo fino a domani [redacted] era nei programmi. «Le cose vanno benissimo [redacted] Del Piero potrà tornare ad allenarsi a maggio e giocare a giugno: la diagnosi in genere è di sei-otto mesi, ma in questo caso credo che sei mesi saranno sufficienti», ha detto il dottor Steadman che [redacted] ha [redacted] deciso se [redacted] giocatore della Juventus dovrà essere sottoposto a un leggero intervento di pulizia in artroscopia, che in ogni caso verrebbe effettuato ad aprile. Del Piero, che ha lavorato duramente in palestra e in piscina per una settimana, venerdì sera ha chiuso il suo soggiorno a Vail cenando [redacted] Marc Girardelli, che è stato sottoposto tre volte [redacted] interventi del genere e ha spiegato ad Alessandro tutti i segreti per tornare grande come prima. [c. co.]

[redacted] francese Henry potrebbe giocare al posto dell'uruguaiano Fonseca

[redacted]

[redacted]

La [redacted] magica della Lazio è cominciata alla 12ª giornata e ha già fatto registrare 9 successi consecutivi. Eccoli:

6-12-1998	Juve-LAZIO	0-1
13-12-1998	LAZIO-Samp	5-2
20-12-1998	LAZIO-Udinese	3-1
6- 1-1999	Bologna-LAZIO	0-1
10- 1-1999	LAZIO-Fiorentina	2-0
17- 1-1999	Parma-LAZIO	1-3
24- 1-1999	LAZIO-Piacenza	4-1
31- 1-1999	Bari-LAZIO	1-3
7- 2-1999	LAZIO-Perugia	3-0

Se la squadra di Eriksson vincerà anche a Cagliari, eguaglierà il record assoluto di 10 successi consecutivi detenuto da tre squadre. Sono [redacted] la Juventus nel campionato 1931-32 (dalla 24ª alla 33ª giornata), il Milan nel 1950-51 (dalla 21ª alla 30ª) [redacted] il Bologna nel 1963-64 (dall'11ª alla 19ª).

Lazio, con Vieri e Salas [redacted] il sorpasso-record

[redacted]
DAL NOSTRO INVIATO

Un solo piccolo ma prezioso come una borraccia nel deserto introduce la sfida che le capricciose vicende del campionato hanno proiettato al confine tra la cronaca [redacted] e la storia. Basta frugare nella cassaforte di Cagliari-Lazio per scoprirvi, in ordine sparso, i lingotti del record e del sorpasso, ma anche la valuta pregiata di un risultato che potrebbe scongiurare entrambi. Dall'alto del loro esclusivo trespolo, gli dei si sporgono per godersi lo spettacolo.

La Fiorentina a Udine, [redacted] Batistuta [redacted] Edmundo; la Lazio nell'isola, con Vieri e Salas. Alla squadra di Sven Goran Eriksson manca [redacted] vittoria, una sola, per eguagliare il primato che la Juventus del quinquennio (1931-'32), il Milan del Gre-No-Li (1950-'51) e il Bologna dell'ultimo scudetto (1963-'64) fissarono a dieci [redacted] consecutivi.

E' questa la boa statistica intorno alla quale ruota una domenica [redacted] d'improvvisa effervescenza. La Lazio [redacted] il clacson [redacted] mette fuori la freccia. Il Cagliari, indocile per tradizione ai turisti invasori e invadenti, [redacted] guarderà bene dal darle strada. In caso, [redacted] rosolato Milan, Parma, Roma, Juventus e marcia alla media di due reti a partita. Roberto Muzzi, ex romanista, aggiusta la mira: Trap, dal Friuli, ne invoca freddezza e precisione. Privo di Villa, squalificato, Ventura non sa ancora se potrà contare sul nerbo di Grassadonia e De Patre: il difensore è alle prese con una fastidiosa influenza, il centrocampista, già quattro reti, lamenta scricchiolii a un ginocchio. Eriksson giura di non pensare né al record né al sorpasso: «Penso esclusivamente al Cagliari [redacted] al suo brillante curriculum interno».

Vola, la Lazio, da quando ha recuperato Nesta e Vieri. Con Nesta, cominciarono rimonta e volata (1-0 alla Juve, il 6 dicembre). Vieri, [redacted] compenso, riapparve a Bologna e subito lasciò il segno (1-0). Può essere una traccia cruciale, il fatto che l'ariete abbia dovuto «saltare» l'amichevole azzurra di Pisa, a causa di una contrattura ai flessori della gamba destra, [redacted] sia, viceversa, disponibile per la delicata trasferta di Cagliari. In materia di iella, la Lazio ha pagato balzelli non trascurabili in avvio di stag[redacted]. Adesso, tocca ai concorrenti: da Batistuta a Ronaldo, da Del Piero a Inzaghi, sino all'estremo sacrificio di Weah e R. Baggio. Miglior attacco (43 gol), quarta difesa (21): [redacted] il centrocampo l'ago di un portentoso equilibrio che, ad agosto, sembra[redacted] inquinato - e, per questo, inavvicinabile - dalla presenza di troppi galli. Lo straordinario rendimento di Almeyda, costretto a smaltire in fretta acciacchi assortiti, ha spazzato via i nuvoloni, metaforici e non, che avevano accompagnato, in chiave tattica, il passo indietro di Mancini.

Stankovic avvicenda Lombardo. A Roma sono rimasti, fra gli altri, De La Peña (sciatalgia), Boksic (ginocchio) e il difensore Stefano Lombardi, protagonista [redacted] malgrado, nel lasciare Formello, di uno spericolato incidente d'auto: trauma cranico e notte in ospedale. La scaramanzia impone di trascurare la parola scudetto. «A me basta - insiste Eriksson - che la squadra giochi come sa. Dividersi psicologicamente fra Cagliari [redacted] Udine sarebbe un errore imperdonabile. Ogni [redacted] a suo tempo: in ballo, ci sono ancora 14 partite e la bellezza di 42 punti».

Marcelo Salas si crogiola nei ricordi: «Quando debuttai nell'Universidad de Cile, erano ventiquattro anni che la società [redacted] conquistava il titolo. Arrivò subito, al primo tentativo». L'unico scudetto della Lazio risale al 1974: venticinque anni, uno in più. Sorride, il «matador», e strizza l'occhio. Le forche cagliaritane si stagliano, minacciose, all'orizzonte delle armate laziali, che l'artiglieria [redacted] Mihajlovic proteggerà, come sempre, dalle retrovie. Comunque vada, [redacted] sarà un passaggio inutile.

Roberto Beccantini

Per il baby Maradona, nuovo litigio tra Diego e la Sinagra, mentre l'erede di Pelé rischia di finire in galera

Figli di papà, un mestiere [redacted]

Lando Fiorini: la mia Carola ha un flirt con Vieri? Era meglio Totti

Qui a fianco Diego junior, [redacted] figlio [redacted] Maradona; a sinistra, Edilson Cholbi do Nascimento figlio di Pelè

[redacted]

ROMA. «Forza Carola, vendicaci», è il grido disperato dei tifosi romanisti. Lei [redacted] la figlia di Lando Fiorini, cuore doc giallorosso, tanto da scrivere quello che è diventato l'inno della società capitolina. Carola (27 anni) ha conquistato Christian Vieri (25), il condottiero laziale, goleador e miliardario. La strada del bomber biancazzurro [redacted] incrociato spesso belle donne [redacted] nei locali notturni romani: [redacted] bionde tipo Raffaella Zardo erano [redacted] sua passione. Ne faceva strage, le dimenticava [redacted] andava in gol.

Almeno questo si sussurra, anche se forse molte «avventure» erano [redacted] realtà incontri di pochi istanti, giusto il tempo per lo scatto [redacted] qualche foto. Ordinate, [redacted]vviamente, dalla bionda in [redacted] di pubblicità. Con Carola, mora, molto carina ma certo non vamp, la [redacted] sembra diversa. Attrice-cantante-ballerina, lei cerca la sua strada senza sfruttare [redacted] nome del padre. Non va a caccia di notorietà, non ci sono sue foto [redacted] Christian. La love-story, se tale è, [redacted] impazzire dalla rabbia i paparazzi. Lui non si atteggia a conquistatore. I tifosi romanisti incrociano le dita [redacted] sperano che abbia perso anche il gusto della rete. Insomma che Carola riesca dove Zeman [redacted] fallito. Disperato invece il papà della ragazza, Lando Fiorini: «Non so niente, spero [redacted] sia [redacted]. Con tanti giovanotti che ci sono al mondo, doveva scegliere proprio il centravanti [redacted] Lazio? [redacted] deve fidanzarsi con un calciatore, allora meglio Totti. Avere un laziale in [redacted] per [redacted] sarebbe terribile».

Da Roma a Napoli. Qui [redacted] storia [redacted] triste, coinvolge un ragazzino [redacted] tredici anni. Papà Maradona attacca la madre di Diego junior: «Allontanare un bambino dal padre o dalla madre è [redacted] sacrilegio perché i figli si fanno in due. Anche [redacted] a me qualcuno ha riservato un trattamento diverso». Cristina Sinagra gli risponde dalle pagine di un quotidiano napoletano: «E' bello scoprire che Diego, dopo tredici anni di continuo negare, ammette di avere un figlio. Ma è lui ad avere commesso il sacrilegio: le [redacted] irresponsabilità ed il vivere lontano dal figlio sono state una sua scelta». La speranza è che di questa diatriba non sappia niente Diego junior. Ha già una vita difficile, troppi occhi su di lui quando scende in campo [redacted] ragazzini della sua età. Non sembra aver ereditato [redacted] tocco del papà, ma sono in tanti a pretenderlo e il pallone può diventare un calvario per lui.

Un altro figlio famoso conquista stavolta la cronaca nera. Siamo [redacted] Paolo, Brasile; Edison Cholbi [redacted] Nascimiento, 27 anni, figlio di Pelè [redacted] portiere di riserva del Santos, in maggio [redacted] processato per omicidio. E' accusato [redacted] aver ucciso un motociclista durante una folle gara tra auto. Il suo avvocato giura che [redacted] innocente: macchè corsa pazza, il giovane sarebbe arrivato dopo l'incidente e si sarebbe fermato proprio per aiutare la vittima. E I testimoni che lo accusano? «Si sono sbagliati, forse qualcuno è [redacted] dall'invidia, mettere nei guai [redacted] figlio di Pelè lo fa felice», sussurra il legale. [p. ser.]

San Valentino si è fatto in quattro.

Per quattro domeniche dal 14 febbraio al 7 marzo.

FAI DA TE

-100

LIRE AL LITRO

Nelle isole "Fai da Te" delle stazioni di servizio Agip e Ip,
risparmierete 100 lire al litro
rispetto al prezzo dei carburanti con servizio.
Riservato agli automobilisti.

Agip

IP

Eni GROUP AgipPetroli

Arriva un'Inter in emergenza (manca pure Baggio) ma a Perugia gli ultrà rimpiangono Castagner

Boskov, [redacted] anti-contestazione

«Squadra senza tifo è come donna senza seno»

Per Boskov, 67 anni, esordio a Perugia

PERUGIA. Chissà se Vujadin Boskov ha ancora voglia di emozioni forti, o se il suo ritorno in panchi[redacted] debba più semplicemente considerarsi come l'ennesimo capitolo d'una interminabile carriera. Un fatto è [redacted] solo uno «corazzato» come lui poteva reggere l'urto di una contestazione pesantissima, che infine [redacted] è alleggerita, ma che tornerà a essere forte, come assicurano I tanti, troppi segnali di una tifoseria delusa, frastornata e anche arrabbiata. Ma mentre i cori ostili si [redacted] assottigliati durante gli allenamenti, compreso quello di ieri, «per non aggiungere danno a danno» come hanno spiegato i capi della contestazione, Boskov, rompendo il silenzio stampa cui era stato obbligato dalla società, ha spedito l'ennesimo messaggio del suo vocabolario esilarante: «Squadra senza tifosi è come donna senza seno». Immancabili i sorrisi dei cronisti e dei tifosi che hanno attorniato il sostituto di Castagner. Sono bastati pochi giorni e il vecchio condottiero, facendo ri[redacted] al carisma, è riuscito a rendere la situazione meno difficile.

Già la riapertura ai media [redacted] stato un segnale, come pure [redacted] ritiro accorciato di un giorno. La squadra, terrorizzata dal doversi nascondere in qualche località isolata com'era accaduto dopo la sconfitta con la Juve, per dieci lunghissimi giorni, è sembrata gradire. Ma il verdetto verrà, come sempre, dal campo. E c'è l'Inter, mica uno scherzo. «Affrontando una grande abbiamo la possibilità di fare un risultato prestigioso, e così ribadire tutta la nostra forza», ha argomentato zio Vujadin. Sicuro che basterebbe un risultato positi[redacted] per dimenticare Castagner. Altrimenti [redacted] contestazione durissima «sempre e comunque», come dicono i tifosi. Si sussurra, ma al momento non c'è riscontro, [redacted] un possibile passaggio di [redacted] della società [redacted] figli del patron Gaucci, Alessandro e Riccardo. Saranno come al solito in panchina, accompagnatori. Nessuna notizia sul conto di Luciano Gaucci, ma è scontato che [redacted] oserà sfidare i tifosi: pi[redacted] facile che veda il match in tv, difficile che si trasferisca a Fano, dov'è impegnata la Viterbese, squadra acquistata qualche mese fa. A Fano, infatti, Gaucci venne contestato anni fa col Perugia.

Anche Castagner seguirà la partita in tv con i figli. «Farò il tifo, i miei giocatori lo sanno. Nulla [redacted] nessuno potrà spezzare il patto che abbiamo fatto all'inizio del campionato: questa squadra deve salvarsi. [redacted] allora [redacted] po' [redacted] merito sarà anche mio. Ho lasciato un gruppo sano e sereno, sicuramente n[redacted] da retrocessione».

L'Inter arriva a Perugia in piena emergenza. A [redacted] sono rimasti, oltre a Ronaldo, anche Baggio e Simic. Il fantasista non [redacted] recuperato [redacted] contusione tendinea alla caviglia sinistra rimediata in Nazionale [redacted] la Norvegia, il difensore è bloccato a letto da un attacco di faringite. Così in attacco ci sarà [redacted] strana coppia Ventola-Djorkaeff, mentre in difesa torna Bergomi. «Le assenze [redacted] devono essere un alibi - dice Lucescu -, voglio un'Inter comunque vincente. I sostituti sono tutti bravi e in ottima condizione. Siamo maturi per tornare a vincere anche lontano da San Siro». Impresa certo non facile.

Resta un rebus [redacted] futuro di Ronaldo, che si è rifiutato di partecipare alla trasferta perugina. «Il brasiliano - dice Mazzola - sta seguendo un lavoro di rieducazione ortopedica. Anche se [redacted] migliorato, giusto che non giochi. Logico che l'allenatore e il presidente lo spingano, ma lo fanno solo per stimolarlo. Ronaldo non ha [redacted] psicologiche: il [redacted] un problema fisico non ancora superato definitivamente». Ronaldo comunque sta[redacted] volerà [redacted] Lisbona per una manifestazione [redacted] governo lusitano: sponsorizzerà [redacted] concessione al Portogallo degli Europei 2004.

Mario Mariano

Edmundo, veleno [redacted]

«Batistuta e Rui Costa? Soltanto invidia»

RIO DE [redacted]. Mentre [redacted] Fiorentina rischia di perdere a Udine il primato (e la faccia), Edmundo [redacted] dedica intensamente al carnevale. L'anno scorso nel Sambodromo di Rio il suo compagno di follie fu Maradona, quest'anno O'Animal farà l'alba ballando con Paolo Rossi, l'eroe dei Mondiali '82, invitato dai brasiliani. Pablito oggi e domani assisterà alla sfilata nell'avenida Maques de Sapucai dai palchi vip, in compagnia di Romario, Bebeto, dello stilista Ferragamo, del cantante Gilberto Gil, dell'ex signora Stallone, Brigitte Nielsen, e dello scrittore peruviano Mario Vargas Llosa. Edmundo non si limiterà ad osservare: sfilerà come ogni anno con [redacted] scuola di Salgueiro, domani, quando in Italia sarà notte. E prima il campione viola in fuga.sfiderà a «footvolley» (il calcio da spiaggia) l'amico Renato Portaluppi, ex Roma, sulla sabbia di Ipanema. Nemmeno l'aria di festa, però, ha addolcito il giocatore, che dal Brasile sputa veleno su Batistuta e Rui Costa. «Non mi [redacted] mai fidato dell'argentino - dice - [redacted] il portoghese è soltanto invidioso perchè non [redacted] più il [redacted] dei tifosi. Dicano ciò che vogliono, io non ci bado». Nessuna critica [redacted] Giovanni Trapattoni, cui rende atto di averlo aiutato molto ad adattarsi alla realtà fiorentina. «Trap tiene la squadra nelle sue mani», ha spiegato ai giornali locali, aggiungendo tuttavia che il miglior tecnico incontrato in carriera resta il ct del Brasile Luxemburgo. Da Udine, proprio Trapattoni non sembra commosso dalle frasi del fuggitivo: «Giocare è la miglior medicina. E noi siamo pronti. Forse le assenze peseranno, ma posso dire che da tempo la squadra ha acquisito una sua convinzione. In questi giorni ho [redacted] il gruppo brillante, motivato, responsabile». [r. c.]

[redacted] Trapattoni non ha dubbi «In questi giorni ho visto il gruppo brillante motivato [redacted] responsabile».

SPORT [redacted]

■ [redacted] A 70 anni è morto ieri [redacted] Rovigo per arresto cardiaco l'avv. Ricchieri: fu vice [redacted] Matarrese alla Figc.

■ [redacted] FINALE [redacted] Nelle semifinali, Milan-Lazio 1-0 (23' pt Florean; quattro espulsi, un milanista e tre laziali); Varteks (Cro)-Udinese 1-0 (39' st Cikovic). Domani la finale.

■ **PUGILATO, NARDIELLO BATTUTO.** Il britannico Richie Woodhall ha conservato ieri sera a Newcastle il titolo mondiale dei supermedi WBC battendo l'italiano Vincenzo Nardiello per getto [redacted] spugna alla 6ª ripresa.

■ **BASKET, CLOU A TREVISO.** Oggi, ore 18, in A1: Benetton Tv-Kinder; Sdag Go-Zucchetti; Teamsystem Bo-Pompea; Pepsi Rn-Muller; Varese-Sony; Ducato Si-Mabo; Polti Cantù-Termal. Classifica: Varese 36; Teamsystem, Kinder 32; Benetton 30; Pompea 26; Sony 20; Termal, Pepsi 16; Polti, Ducato, Zucchetti, Muller 14; Mabo, Sdag 8.

■ **LA SEI [redacted]** La coppia Martinello-Villa ha vinto la «Sei giorni» di Milano. Battuti all'ultimo sprint Baffi-Kappes.

■ **VOLLEY, PIAGGIO VINCE.** Oggi in A1 (h.17, diretta Tmc2) Jucker Pd-Sisley; 17,30: Sira Falconara-Gabeca, Della Rovere Fano-CasaModena, Conad Fe-Iveco, Valleverde Ra-Tnt; Piaggio-Lube 3-0 (11, 9, 10). *Classifica*: Sisley 40; Piaggio 33; Tnt 32; Lube 31; CasaModena 23; Gabeca, Iveco 22; Jucker 21; Conad 13; Valleverde 7; Sira 6; Della Rovere 5.

■ [redacted] **FARINA IN FINALE.** Silvia Farina si è qualificata per la finale del torneo di Prostejov eliminando la francese Dechaume-Balleret 6-3 6-3; finale con la slovacca Nagyova, che ha battuto l'olandese Hopmans.

■ **ATLETICA, SZABO RECORD.** La romena Szabo ha stabilito a Dortmund il nuovo record mondiale dei 5 mila indoor con 14'47"36. Il tempo miglio[redacted] di 15"81 il precedente primato della McColgan che durava da 7 [redacted].

■ **CONI, SCIOPERO REVOCATO.** I ministri Melandri e Piazza hanno raggiunto un'intesa con i sindacati sulla riforma del Coni. Sospeso lo sciopero.

■ **PALLANUOTO A1.** Pro Recco-Posillipo 6-14; Civitavecchia-Savona 10-14; Can. Napoli-Lazio 9-10; Pescara-Bologna 9-6; Roma-Catania 19-8; Palermo-Florentia 7-11. Classifica: Posillipo 30; Roma 27; Pescara 24; Savona 16; Florentia 14; Can. Napoli 13; Bologna 11; Pro Recco, Catania 10; Civitavecchia 9; Palermo 7; Lazio 4.

PARTITE E ARBITRI DELLA SERIE A. VENTUNESIMA GIORNATA ORE 15

	BARI (1-3-4-2)	[redacted] (4-3-1-2)	
	(andata 0-1)		
1	MANCINI F.	BRIVIO	22
4	DE ROSA	CARDONE	5
2	GARZYA	AURELIO	27
28	NEGROUZ	DICARA	18
15	DE ASCENTIS	STOVINI	21
[redacted]	ZAMBROTTA	SCHENARDI	7
[redacted]	MARCOLIN	DI CARLO	4
7	BRESSAN	MENOLZ	8
18	KNUDSEN	ZAULI	14
24	SPINESI	NEGRI	28
[redacted]	[redacted]	OTERO	19
	Arbitro	[redacted]	
12	INDIVERI	BETTONI	1
5	MADSEN	CONTE M.	[redacted]
13	INNOCENTI	MORABITO	[redacted]
14	OLIVARES	TISCI	16
17	GUERRERO	SCARLATO	11
21	CAMPI	VIVIANI	10
25	TAHALLO	MAZZOCCO	25

	[redacted] (1-3-4-2)	[redacted] (4-4-2)	
	(andata 0-2)		
[redacted]	SCARPI	MARCHEGIANI	1
2	ZANONCELLI	PANCARO	15
3	GRASSADONIA	NESTA	13
15	ZEBINA	MIHAJLOVICH	11
13	MACELLARI	FAVALLI	5
7	VASARI	STANKOVIC	[redacted]
5	CAVEZZI	[redacted]	10
29	ZANETTI C.	ALMEYDA	[redacted]
14	BERRETTA	CONCEICAO	14
11	MUZZI	VIERI	32
10	[redacted]	SALAS	[redacted]
	Arbitro	TRENTALANGE	
12	FRANZONE	BALLOTTA	22
[redacted]	CENTURIONI	NEGRO	2
26	LOPEZ L.	COUTO	24
19	[redacted]	BARONIO	[redacted]
8	DE PATRE	LOMBARDO	7
27	MAZZEO	CROVARI	6
20	KALLON	NEDVED	18

	EMPOLI (3-5-2)	[redacted] (4-4-2)	
	(andata 1-1)		
1	SERENA	BALLI	[redacted]
27	CAMARA	BOLIC	16
[redacted]	[redacted]	FRESI	[redacted]
2	FUSCO	FUSCO	15
10	MARTUSCIELLO	DEL GROSSO	2
[redacted]	[redacted]	ROSSI M.	[redacted]
[redacted]	PANE	BREDA	[redacted]
14	BISOLI	BERNARDINI	[redacted]
15	TONETTO	TOSTO	3
3	CERBONE	DI VAIO	11
11	DI NAPOLI	BELMONTE	14
	Arbitro	[redacted]	
12	MAZZI	IVAN	12
7	LUCENTI	MONACO	5
[redacted]	CUPI	AMETRANO	8
29	[redacted]	TEDESCO GIA.	10
9	CARPARELLI	DI MICHELE	20
		VANNUCCHI	24
		CHIANESE	27

	MILAN (3-4-3)	[redacted] (4-4-2)	
	(andata 2-0)		
12	ABBIATI	TAIBI	1
25	SALA	BROSCHI	23
[redacted]	COSTACURTA	PAVAN	6
3	[redacted]	LUPPI	5
24	GUGLIELMINPIETRO	DAL CANTO	7
[redacted]	[redacted]	CARNASCIALI	2
[redacted]	BOBAN	MICELI	17
17	ZIEGE	VOLPI	8
18	LEONARDO	PEDONE	26
28	BIERHOFF	RECOBA	11
[redacted]	GANZ	MANIERO	[redacted]
	Arbitro	BOSETTI	
31	FREZZOLINI	BANDIERI	12
[redacted]	[redacted]	[redacted]	3
[redacted]	N'GOTTY	DE CECCO	13
2	HELVEG	MARANGON	14
7	BA	BILICA	19
30	MORFEO	VALTOLINA	24
33	IANNUZZI	TUTA	29

	PARMA (3-4-1-2)	BOLOGNA (4-4-2)	
	(andata 0-[redacted])		
1	BUFFON	ANTONIOLI	1
21	THURAM	RINALDI	23
[redacted]	SENSINI	[illegible]	2
17	CANNAVARO	[redacted]	[redacted]
7	FUSER	BETTARINI	26
[redacted]	[redacted]	BINOTTO	21
23	FIORE	INGESSON	8
3	BENARRIVO	MAROCCHI	5
11	VERON	FONTOLAN	18
9	CRESPO	KOLYVANOS	9
20	CHIESA	SIGNORI	10
	Arbitro	BOLOGNINO	
28	MICILLO	BRUNNER	22
14	MUSSI	[illegible]	13
[redacted]	VANOLI	[illegible]	31
19	ORLANDINI	ERIBERTO	15
25	LONGO	CIPRIANI	28
18	BALBO	FERRARI	29
13	STANIC		

	PERUGIA (4-4-2)	INTER (3-4-3)	
	(andata 0-2)		
	MAZZANTINI	PAGLIUCA	1
[redacted]	HILARIO	BERGOMI	[redacted]
14	MATRECANO	WEST	15
15	RIVAS	COLONNESE	3
3	COLONNELLO	ZANETTI J.	4
25	PETRACHI	WINTER	8
[redacted]	TEDESCO GIO.	ZE ELIAS	13
4	OLIVE	MILANESE	25
11	RAPAJC	SIMEONE	14
7	NAKATA	DJORKAEFF	6
33	[redacted]	[redacted]	11
	Arbitro	RACALBUTO	
1	PAGOTTO	FREY	22
13	RIPA R.	GALANTE	[redacted]
[redacted]	PELLEGRINI D.	[redacted]	20
34	MEZZANO	[redacted]	15
[redacted]	TENTONI	PIRLO	21
28	STRADA	FILOMENO	31
29	BUCCHI	SARGAGLIA	20

	PIACENZA (1-3-4-2)	JUVENTUS (4-3-1-2)	
	(andata 0-1)		
1	FIORI	PERUZZI	1
13	SACCHETTI	BIRINDELLI	15
21	POLONIA	MONTERO	4
5	VIERCHOWOD	IULIANO	13
3	MANGHETTI	DI LIVIO	7
14	BUSO	CONTE A.	8
30	[redacted]	DESCHAMPS	[redacted]
4	MAZZOLA	[redacted]	26
10	STROPPA	ZIDANE	21
9	DIONIGI	HENRY	6
[redacted]	INZAGHI S.	[redacted]	34
	Arbitro	MESSINA	
24	NICOLETTI	RAMPULLA	12
2	LAVACCHI	TUDOR	19
[redacted]	LUCARELLI	MIRKOVIC	3
[redacted]	COZZI	BLANCHARD	18
[redacted]	SPERANZA	PERROTTA	23
7	RASTELLI	FONSECA	11
19	RIZZITELLI	AMORUSO	16

[redacted]

FIORENTINA	[redacted]	BARI	25
LAZIO	41	CAGLIARI	24
[redacted]	37	VENEZIA	22
[redacted]	37	[redacted]	[redacted]
INTER	34	PIACENZA	[redacted]
UDINESE	30	VICENZA	19
ROMA	28	SAMPDORIA	17
BOLOGNA	28	SALERNITANA	16
JUVENTUS	27	EMPOLI	15

5ª DI RITORNO 21/2 - ORE 15

[redacted]	EMPOLI	
FIORENTINA	ROMA	20.30
JUVENTUS	VICENZA	
LAZIO	INTER	
MILAN	CAGLIARI	
SALERNITANA	[redacted]	
SAMPDORIA	PIACENZA	
UDINESE	BARI	
VENEZIA	PERUGIA	

	ROMA (4-3-3)	SAMPDORIA (5-3-2)	
	(andata 1-2)		
12	CHIMENTI	FERRON	1
2	CAFU	BALLERI	6
[redacted]	[redacted]	[redacted]	26
[redacted]	[redacted]	[redacted]	23
5	CANDELA	LASSISSI	18
11	DI FRANCESCO	CASTELLINI	2
17	TOMMASI	PECCHIA	7
8	ALENICHEV	[redacted]	[redacted]
24	DELVECCHIO	LAIGLE	8
	JUNIOR	MONTELLA	9
10	TOTTI	PALMIERI	[redacted]
	Arbitro	FARINA	
22	CAMPAGNOLO	AMBROSIO	22
13	PETRUZZI	HUGO	15
19	QUADRINI	ZIVKOVIC	18
[redacted]	FRAU	[redacted]	31
7	PAULO SERGIO	CATE'	17
14	GAUTIERI	SGRO'	18
9	BARTELT	IACOPINO	14

	UDINESE (3-4-1-2)	FIORENTINA (1-3-4-2)	
	ore 20,30 (andata 0-1)		
1	TURCI	TOLDO	1
[redacted]	BERTOTTO	PADALINO	[redacted]
[redacted]	CALORI	FALCONE	[redacted]
23	PIERINI	[redacted]	2
13	GENAUX	HEINRICH	17
16	GIANNICHEDDA	TORRICELLI	3
[redacted]	[redacted]	COIS	14
[redacted]	[illegible]	RUI COSTA	10
10	LOCATELLI	AMOROSO C.	24
9	SOSA	ESPOSITO C.	16
7	AMOROSO	OLIVEIRA	25
	Arbitro	CECCARINI	
12	WAPENAAR	MAREGGINI	22
[redacted]	GARGO	FIRICANO	6
15	ZANCHI	TAROZZI	27
2	NAVAS	BIGICA	8
6	WALEM	ADANI	[redacted]
21	BISGAARD	[illegible]	36
11	POGGI	ROBBIATI	23

[redacted]

[redacted] B

22ª [redacted]

Atalanta - Pescara	Gualducci
Brescia - Lucchese	Nucini
Cesena - Ravenna	4-2
Chievo V. - Cosenza	[redacted]
Fid. Andria - Cremonese	Pellegrino
Genoa - Monza	Strazzera
Reggiana - Verona	Parrone
Reggina - Napoli	Pin
Torino - Ternana	Bertini
Treviso - Lecce	Cardella

[redacted]

Verona 44; Treviso e Lecce 39; Torino 37; Ravenna 34; Brescia 33; Reggina e Pescara 32; Atalanta 31; Napoli 30; Monza 28; Chievo V. 25; Genoa 24; Cosenza 23; Ternana 22; Lucchese e Cesena 20; Reggiana 18; Cremonese 16; Fid. Andria 15

[redacted] C1A

22° TURNO

Carrarese - Siena	Amato
Como - Saronno	Cassara
Livorno - Carpi	Ferrari
Modena - Lumezzane	Lombardi
Montevarchi - Brescello	Manari
Padova - Alzano	Ayroldi
Pistoiese - Arezzo	Papini
Spal - Lecco	Palmieri
Varese - Cittadella	Morganti

CLASSIFICA

Alzano 41; Como 35; S[redacted] e Pistoiese 34; Modena 32; Livorno [redacted] Varese 28; Cittadella, Brescello e Montevarchi 27; Padova e Carrarese 26; Saronno e Arezzo 24; Lumezzane 23; Lecco 21; Siena 17; Carpi 10

[redacted] C1B

2[redacted] TURNO

Atl. Catania - Ascoli	1-1
Avellino - Ancona	Saccani
Battipagliese - Foggia	Semerato
C. Sangro - Palermo	Gabriele
Crotone - Acireale	Lambertini
Fermana - Giulianova	Urbano
Juve Stabia - Lodigiani	Cudicia
Nocerina - Marsala	Lesi
Savoia - Gualdo	Cielo

CLASSIFICA

Juve Stabia 37; Palermo 36; C. Sangro 33; Crotone e Nocerina 31; Lodigiani 30; Ancona, Ascoli e Savoia 29; Giulianova e Fermana 28; Avellino 26; Acireale 24; Atl. Catania 23; Battipagliese 22; Marsala e Gualdo 21; Foggia 19

[redacted] C2A

[redacted]

Albinoleffe - Alessandria	Tomasi
Borgosesia - [redacted] Vercelli	1-1
Fiorenzuola - Viareggio	Rossomando
Mantova - Pontedera	Cauter
Novara - Biellese	Nicoletti
Pisa - Pro Sesto	Rossi P.
Prato - Sanremese	Ciccotaini
Pro Patria - Voghera	Cannella
Spezia - Cremapergo	Feno

CLASSIFICA

Pisa 51; Fiorenzuola 38; P. Vercelli 37; Prato 35; Viareggio, Mantova e Spezia 34; Alessandria [redacted]; P. Sesto 31; Albinoleffe [redacted]; Biellese 27; Novara 25; P. Patria e Sanremese 24; Pontedera 23; Voghera 21; Borgosesia 17; Cremapergo 14

SERIE C2B

23° TURNO

Faenza - Baracca	Angrisani
Fano - Viterbese	Sartucci
Giorgione - C. S. Pietro	Terraro
Gubbio - Triestina	Evangelista
Maceratese - V. Pesaro	Palanca
Rimini - Sandonà	Esposito G.
Sassuolo - Torres	Valensin
Tempio - Trento	Mauro
Teramo - Mestre	Giangrande

CLASSIFICA

Viterbese 45; V. Pesaro 38; Rimini 36; Sassuolo e Sandonà 35; Triestina 34; Torres 33; Gubbio 32; Mestre 30; Faenza 28; Giorgione 26; Baracca 25; Maceratese 24; C. S. Pietro e Teramo 23; Trento 18; Tempio 15; Fano 13

SERIE C2C

23° TURNO

Astrea - Sora	Cavalaro
Benevento - Torris	Boselli
Catania - Chieti	Lecci
Frosinone - Catanzaro	Pie.
Gela - Casarano	Tredolini
Giugliano - Castrovillari	Campofiorito
L'Aquila - [redacted]	Bellol.
Messina - Cavese	Ferlito
Tricase - Trapani	Battistella

CLASSIFICA

Catania e Catanzaro 38; Benevento 35; Cavese 34; Messina e Torris 33; Castrovillari 32; Sora 30; Giugliano 29; Gela, L'Aquila e Frosinone 27; Trapani e Nardò 26; Chieti 25; Tricase 22; Casarano 16; Astrea 12

La Stampa - Abbonamento '99

ABBONAMENTO ANNUALE

Copie a sett.	Copie in 1 anno	Prezzo (L. 1.000 a copia)
7	359	L. 359.000
6	308	L. 308.000
5	257	L. 257.000

Tariffe abbonamento edicola e postale

ABBONARSI PORTA FORTUNA. Se vi abbonate fra il 1° novembre e il 30 aprile, parteciperete ogni mese all'estrazione di 100 premi per 6 mesi. Quindi prima vi abbonate, più possibilità di vincere avete.

Aut. Min. Rich.

LA STAMPA
LA BUONA ABITUDINE DEL RISPARMIO QUOTIDIANO
Per informazioni tel: 011-56.381

PENSA *per* TE!

Millionaire di febbraio ti offre un regalo esclusivo: un allegato con tutte le tecniche del "brainstorming" utili per creare grandi idee. Da soli o in gruppo.

Inoltre, su *Millionaire* di febbraio potrai trovare:

- come sfruttare il boom dei distributori automatici
- le scuole e i corsi per fare cinema
- come creare un business da una semplice idea
- vendere: [redacted] condurre una trattativa perfetta

MILLIONAIRE
[redacted] in edicola
con un REGALO per TE

Un centinaio di tifosi dà una violenta scossa alla squadra di Mondonico che oggi attende la Ternana

Toro, vigilia [redacted]

Interrompono l'allenamento e insultano i granata

I tifosi, invaso il campo, (a sin.) si fermano a discutere animatamente con i giocatori. Poco dopo (a destra), i calciatori [redacted] costretti a uscire dal terreno di gioco

TORINO. La contestazione degli ultras cala sul Toro alla vigilia della partita [redacted] la Ternana. E' la seconda volta nel corso della stagione, dopo quella che seguì la clamorosa sconfitta di Cremona, contro una neopromossa, nell'anticipo della prima giornata di serie [redacted].

Il blitz ieri mattina. Un centinaio di tifosi - paraltro controllati da una gazzella dei carabinieri, da vigili urbani di Orbassano e da due dirigenti della Digos -, sganciavano la rete metallica del tunnel collegato con gli spogliatoi, e «invadevano» il campo interrompendo l'allenamento appena iniziato.

Volevano manifestare non solo la loro rabbia per le tre sconfitte esterne consecutive ma anche la preoccupazione per un campionato che nasconde più [redacted] del previsto per un Toro dal rendimento ondivago, specie lontano dal Delle Alpi. E l'hanno fatto con parole dure, urla [redacted] qualche insulto, senza trascendere [redacted] gesti sconsiderati. «Zitti e correte di più», «O si va in A o è finita», «Ridateci i soldi, [redacted] vi devono pagare per un anno, andate a lavorare», «Il Toro siamo noi, [redacted] avete solo la maglia».

Ce n'era per tutti, [redacted] escluso, da capitan Lentini a Pastine che non ha ancora disputato neppure un minuto ma, in passato, aveva avuto problemi con [redacted] tifoseria per il gesto di Lucca dove, un anno fa, perse il posto di titolare nel Toro. Posto che oggi, per l'indisponibilità di Bucci [redacted] Casazza[redacted], gli verrà restituito [redacted] la Ternana. Pastine, in quel momento, era ancora negli spogliatoi per completare le cure alla schiena.

Mondonico decideva di manda[redacted] la squadra in palestra. [redacted] mentre i giocatori, visibilmente scossi, lasciavano il campo, l'allenatore ascoltava le proteste degli ultras e dava le [redacted] spiegazioni. In tutto, un quarto d'ora [redacted] tensione, poi tornava la calma alla Sisport.

E più tardi, Mondo cercava di capire le ragioni di questo clima da ultima spiaggia, esploso all'improvviso: «Sono stati i risultati esterni insoddisfacenti ad innescarlo. Quest'anno, la serie A è una questione [redacted] vita o di morte, calcisticamente parlando. Altrimenti, un gran pezzo di Toro è destinato a sparire. E questi tifosi, che da cinque stagioni trangugiano bocconi amari, hanno addosso la paura di non farcela. E la esprimono. Ma debbono capire che esistono anche gli avversari, con i loro meriti. Comunque, sappiano che stiamo dando il massimo e facciamo il nostro dovere, pienamente consapevoli di cosa significa essere promossi oppure no. Tutti insieme dobbiamo sconfiggere le paure».

Poi Mondo spezzava una lancia in favore di Pastine: «Abbiamo quattro portieri, due fuori uso, Bucci e Casazza, e due che non [redacted]no al cento per cento: Pastine ha un po' di dolore alla schiena [redacted] Sorrentino, la [redacted] riserva, [redacted] leggero stiramento muscolare. Ho sempre detto che il Toro dispone di [redacted] numeri [redacted] che potrebbero essere titolari in qualsiasi squadra di B. Dunque, fiducia [redacted] Pastine. Farà la sua parte e i compagni si prodigheranno perché disputi una bella partita. I suoi rapporti con la tifoseria? Riguardano tutto, tranne i 90 minuti. E' un giocatore del Toro e lo dice anche la canzone che ogni "scarraffone è bell 'a mamma soia". Siamo professionisti [redacted] bisogna accettare situazioni inusuali ma logiche come queste».

Lui, Mondo, nella [redacted] stagione, subendo la contestazione di un gruppo di tifosi bergamaschi, aveva fatto da parafulmine all'Atalanta, restando in panchina sino alla fine di un campionato conclusosi con la retrocessione. E adesso dice [redacted] essere disposto ad assorbire di persona le critiche pur di tenere il Toro al riparo: «A Bergamo accettai la "guerra" [redacted] i miei critici. Qui a Torino faccio finta di niente. Se la prendano pure con me».

In estate, Mondo suggeriva all'ambiente granata di evitare [redacted] troppa euforia nei momenti belli e la disillusione in quelli brutti. Ora aggiunge: «Non è successo nulla di irreparabile. Siamo in corsa e, battendo la Ternana, saliremo al secondo posto, agganciando Treviso [redacted] Lecce se il loro confronto diretto finirà in parità, o terzi se una delle due perderà. Ma nella testa dei tifosi c'è Cosenza, poi Verona con il Chievo e Marassi con il Genoa, tre trasferte che dovranno portarci in A e che il Toro giocherà per vincere». Prima, dovrà fare bottino pieno [redacted] la Ternana. A tutti i costi.

Bruno Bernardi

[redacted]

Kanu, gesto antisportivo

LONDRA. Rocambolesco finale di partita tra Arsenal e Sheffield negli ottavi di Coppa d'Inghilterra. L'Arsenal ha «dimenticato» [redacted] restituire il pallone agli avversari (che l'avevano volontariamente gettato fuori perché un loro giocatore era rimasto [redacted] terra) e sull'azione seguente segna il gol della vittoria. Vibranti proteste dello Sheffield, che ha minacciato perfino di rientrare negli spogliatoi. Al termine il tecnico dell'Arsenal, Wenger, ha ammesso che [redacted] gol non era regolare e ha chiesto che l'incontro venga ripetuto. La richiesta [redacted] stata subito accolta dalla Federcalcio inglese. Protagonista in negativo il nigeriano Kanu. E' stato lui infatti a intercettare e passare al compagno di squadra Overmars (che ha messo in rete) il pallone che sportivamente l'Arsenal stava rimandando agli avversari. «E' stato uno spiacevole incidente - ha detto Wenger -. Non vogliamo barare. Il gol non è valido, Kanu è nuovo per il calcio inglese».

Mondonico: «Facciamo il nostro dovere»

[redacted]

Oggi è al debutto C'è pure Brambilla

TORINO. A caccia dei tre punti che gli permettano di staccare il Ravenna, sconfitto ieri [redacted] Cesena 4-2, Mondo cambia il Toro, per forza [redacted] per scelta. Debutto stagionale per Pastine e Brambilla e rientro di Sassarini e Parente, titolare per la prima volta in casa. Scienza [redacted] Sommese pronti per una staffetta [redacted] Brambilla e Parente. Guerini conferma Buonocore, dopo la doppietta vincente all'esordio, [redacted] al «cobra» Tovalieri, bestia nera del Toro. **Torino** (3-4-3): 12 Pastine; 6 Bonomi, 23 Fattori, 5 Maltagliati; 15 Tricarico, 10 Brambilla, 14 Scarchilli, 29 Sassarini; 21 Parente, [redacted] Ferrante, 8 Lentini. In panchina: 31 Sorrentino, 2 Cudini, 3 Mercuri, 16 Scienza, 7 Ficcadenti, 19 Sommese, 11 Artistico. **Ternana** (4-4-2): 33 Sterchele; 2 Turato, 4 Mayer, 5 Stellini, 32 Dal Moro; 18 Bellotto, 25 Fabris, [redacted] Sesia, 30 Cucciari; [redacted] Buonocore, 31 Tovalieri. In panchina: 12 Fabbri, 23 Silvestri, 7 Baccin, 11 Monetta, 9 Borgobello, 10 Grabbi, 14 Miccoli. [b. b.].

Ferrari ok nei test

[redacted]

BARCELLONA. Il freddo quasi siberiano e il forte vento contrario sul rettifilo dei box non ha impedito alla Ferrari di lavorare a fondo sulla nuova F399. Al termine della prima giornata di test pubblici Schumacher è riuscito a completa[redacted] 68 giri senza avere il minimo problema. Buono anche il miglior tempo sul giro ottenuto da Michael: 1'22"29, a soli [redacted] centesimi dalla McLaren MP4/14 di Coulthard (1'21"93) che gira sull'asfalto catalano da lunedì scorso.

«Non cerchiamo ancora le prestazioni - ha detto Schumi - ma la messa a punto della vettura. Sono soddisfatto queste prove prove. L'affidabilità di base della F399 si è confermata molto buona. E' importante per lo sviluppo della monoposto e per lavorare bene nei prossimi giorni. L'auto, come partenza, è anche valida per cui posso pensare in positivo».

Il pilota della Ferrari ha poi aggiunto: «Per adesso abbiamo fatto solo piccoli ritocchi, racogliendo i dati [redacted] per andare avanti. Oggi stesso procederemo a qualche regolazione più radicale per trovare le soluzioni migliori». La scuderia di Maranello ha utilizzato solo un tipo standard di pneumatici Brigestone e non si è impelagata in prove troppo complicate.

Anche la McLaren tuttavia procede con risultati più che interessanti. Qualche problema invece per la Benetton: ieri Fisichella è rimasto fermo in pista per un guasto alla pompa benzina e ha ottenuto alla fine un tempo elevato rispetto [redacted] quelli degli altri due piloti: 1'23"42. Ma anche l'italiano spera di progredire. Intanto Irvine è uscito ill[redacted] in un incidente nella tangenziale di Milano: una vettura guidata da una modella di 21 [redacted] con a bordo [redacted] pilota irlandese [redacted] un amico ha urtato violentemente i guard-rail. Eddie non [redacted] è fatto nulla, i due giovani invece [redacted] finiti in ospedale. [c. ch.]

Se [redacted]
CEDERE o
RILEVARE
UN'ATTIVITA'
[redacted]
PAGAMENTO
CONTANTI
COMPENSI AD [redacted]
[redacted] Verde
167-696440
FAX 015/255,82,15

AZIENDA ITALIA S.p.A.
Sede generale: St. Trossi, 10/b - Verrone/Bi

Lago d'Orta posizione panora[redacted] unica al mondo, splendido bar ristorante dal giro elevato, clientela selezionata e lussuose attrezzature, cedesi per motivi familiari. [redacted] 279/98 E-02

Astigiano stupenda azienda agricola dedicata alla coltivazione floricola e di piante ornamentali con relativo immobile e terreni. Strutture ed attrezzature adeguate. Oggetto unico nel suo genere. Trattative riservate. Rif. 307/98 C-02

Prospero centro cintura Torino in piena zona industriale pub, birreria, karaoke. Mq. complessivi ca 500 con capienza 250 interni + [redacted]. Elevato giro d'affari, degno di seria considerazione, possibilità finanziamento. Rif. 286/98 D-02

Valenza (Al) zona residenziale cedesi villa con giardino a prezzo di assoluto favore. Occasione unica. Cedesi anche terreno con modernissimo [redacted] impianto tiro a volo e relative strutture ricettive. Rif. 476/98 A-02

Prov. di Cuneo in aperta campagna stupenda struttura polivalente autonoma di ristorante [redacted]. Ampio dehor con appartamento sovrastante. Ampissimo parcheggio. Cedesi, opportunità irripetibile. Finanziamento c/o nostri uffici. Rif. 454/98 A-02

Valenza (Al) avviatissimo laboratorio orafo ricerca socio finanziatore per espansione aziendale. Commesse [redacted] e costante aumento, investimento garantito. Trattative riservate c/o nostri [redacted] Rif. [redacted] B-02

Pancarana (Pv) vendesi unico lotto di terreno edificabile [redacted] uso civile di ca [redacted] mq. Zona in costante sviluppo demografico. Richiesta interessante. Rif. 473/98 A-02

VALLE [redacted] e [redacted]

[redacted] VENETO

LIGURIA [redacted]

Golfo Dianese (Imperia) bellissimo ristorante pizzeria bar a pochi metri dal mare, 200 mq. coperti + 100 mq. di dehor. Ottimo giro d'affari dimostrabile ed incrementabile. Cedesi, opportunità unica. Rif. [redacted]

NISSAN PRIMERA 1999

incredibile.

La nuova gamma Primera oggi parte da

L. [illegible] chiavi in [illegible]

anche a **L. 395.600 al mese***

un'occasione da non perdere.

Chiedete al vostro Concessionario.

[illegible]

- motore 1.6 16V • [illegible] System
- chiusura centralizzata • alzacristalli elettrici • airbag • fari fendinebbia
- • [illegible] • [illegible] in lega • volante in pelle
- antifurto [illegible] tecnologia NATS • 4 speakers e tanto altro ancora.

Tutte le Nissan godono dell'esclusiva ***garanzia di 3 anni o 100.000 chilometri***

Nissan Finanziaria

Versione	Equipaggiamenti principali	Prezzo	Finanziamento mensile
[illegible] berlina SE	Aria condizionata cerchi in lega, airbag	29.900.000	395.600*
[illegible] berlina SE PLUS	Aria condizionata ABS, 4 airbag	31.100.000	395.600
PRIMERA wagon 1.6 benzina	Aria condizionata ABS, airbag	31.500.000	395.600
PRIMERA wagon 2.0 turbo diesel	Aria condizionata, cerchi in lega, ABS, airbag	33.290.000	395.600

*Esempio riferito a Primera berlina SE: per 60 [illegible] + anticipo di L. 9.900.000 + spese L. 250.000, TAN 6,95% TAEG 7,75%

[illegible]

ALBATROS
Centro direzionale Gamma
Località Teppe, 7
0165 765872
Quart (AO)

AUTOCAR
Via E. Mattei, 54
0321 450450
Novara

AUTOVAR
S.S. 230 I
0161 501650-501620
Caresanablot (VC)

BIVAR
Via Roma, 2
015 881344-881095
Valdengo (BI)

[illegible]
C.so Torino, 220
0141 212252
Asti

NUOVA SUPERCAR
Via S. Silvestro, 4
011 9470272
Chieri (TO)

PRIMECAR
C.so Lecce, 66/b
011 7710860
Torino

RESICAR
S.S. 10
angolo Via S. Clemente
0131 610182-610183
Spinetta Marengo (AL)

RESICAR MOTORS
S. da Valenza, 7/d
0142 456254-456505
Casale Monferrato (AL)

SAICAR
Via Rivarolo, 33
011 2624881-2625188
Mappano di Borgaro (TO)

SOVENCAR
Via Cuneo, 184
0172 423643
Bra (CN)

Viale Cherasca, 29
0173 362678
Alba (CN)

TEAM [illegible]
S.S. 228 Lago di Viverone, 2
0125 675959-575969
[illegible] **(TO)**

TARGA
Via Torino, 178
0171 411815
Madonna d'Olmo (CN)

Via Torino, 64
0174 42064
Mondovì (CN)

TOGNA AUTO
Via Novara, 1/1b
0323 848227
Casale C. Cerro (VB)

NISSAN

SPAZIO AFFARI

[redacted]

TORINO [redacted]

MONCALIERI [redacted] Pionetto in palazzina alloggio mq 100 da [redacted] Activa 011 640 3793

[redacted] impresa vende panoramicissimo 360° alloggio composto: soggiorno, cucinotta, ampio terrazzo, 2 bagni, zona notte mansardata, [redacted] Ciriè 10 Tel. 011/561.1137

[redacted]
Indipendente via Spontini plurifamiliare con giardino parzialmente occupata. Gabetti 011 548.045.

PARCO MICHELOTTI
splendida villa a schiera nuova finiture estremamente pregiate. Euroedile 011 [redacted]

PARELLA via Rossio elegante ingresso soggiorno 2 camere cucina bagno u 235 000 000. Libero Arch Edi 011 532 170.

PIAZZA Adriano adiacente libero recente salone 2 camere cucina biservizi ascensore box permute Saim 011 566 3283

PIAZZA Adriano adiacente libero soggiorno camera cucinotta bagno balcone posto auto. Ip 011 561.7091

PIAZZA Adriano stabile [redacted] 40 vendesi appartamento ristrutturato salone 2 camere cucina servizi. Baldini 011 591 593

PIAZZA [redacted]
via [redacted]e 13 liberi spaziosi luminosi camera [redacted]lio da L. [redacted] milioni. Occupato L. 72 milioni. Ottimo reddito. Gabetti 011 548.045.

PIAZZA Carducci adiacente impresa [redacted]de direttamente monolocali in nuova costruzione signorile Tel [redacted] 1 696 [redacted]

PIAZZA Carlo Alberto adiacente libero [redacted] ristrutturare interno cortile mq 127 [redacted] posto auto Ip 011 561 7091

PIAZZA Castello via [redacted] ascensore bilocale libero ristrutturato termo autonomo. Gabetti Crocetta 011 [redacted] 8336

PIAZZA Chironi luminoso [redacted] cucinino 2 camere [redacted] ripostiglio ristrutturato. Borgo Vecchio 011 509.9975

[redacted] della Repubblica stabile Juvarra mq 200 completamente da [redacted], vista panoramica. Interim 011 504.751.

[redacted] Gran Madre libero prestigioso salone 2 camere spogliatoi cucina 3 [redacted] box. Bergamasco 011 669.8831

PIAZZA Guala ristrutturato ingresso su soggiorno cucina 2 camere doppi servizi u 290.000.000 [redacted]al 011/568.3700

PIAZZA Monastero signorile libero [redacted]giorno 3 camere cucina biservizi [redacted] portineria vende Torta 011 561.2077

[redacted] (Parella) libero 3 [redacted] cucina bagno bella casa u 25 000.000 e mutuo Tel. 011/817.8000.

[redacted] Statuto corso Principe Eugenio libero ristrutturato salone camera tinello cu[redacted] servizi mq 90 La To. 011 319.0083

PIAZZA Vittorio libero soggiorno cucina 2 camere servizi interno cortile L. 140 milioni. Tel 011 562 3725

[redacted] Vittorio [redacted] Liberty piano alto [redacted] bowindow 4 camere cucina biservizi mq 180. Tel 011 546.065

[redacted] Zara vicinanze libero am[redacted] 2 [redacted]mere [redacted] ingresso bagno box auto Decomo 011 319 9010

PRECOLLINA adiacente Ponte [redacted] vista insuperabile splendida villa prima '900 rifinita [redacted] altissimo livello Zona custodi giardino piantumanto Complessi[redacted] mq [redacted] Trattative riservate [redacted] Vola 011 436 1555

PRECOLLINA prestigiosa villa [redacted] mq [redacted] terreno [redacted] mq abitativi [redacted] bifamiliare seminterrato Esim 011 460.135

[redacted] Sassi porzione di cascina nel verde adiacente a citta [redacted] giardino privato [redacted]ra 011 549 330.

PRECOLLINA [redacted] villa d'epoca signorile panoramica rifinitissima mq 250 terrazzo giardino box Tel 011 812 3444

PREC[redacted] Valsalice [redacted] 3 camere cucina triservizi terrazzo mq 180 giardino privato Efelle 011 664.5670.

PRECOLLINA via Tabacchi libero in palazzina soggiorno 2 camere cucina biservizi box 2 auto. La To. 011 319.0083

PRESSI Politecnico in casa d'epoca, ampio luminoso ristrutturato soggiorno camera cucina servizio Esim 011 460.135

PRESSI Politecnico prestigioso anche uso ufficio, salone 4 camere cucina biservizi, box Esim 011 460.135.

PRESTIGIOSO precollinare 250 mq salone pranzo cucina studio 4 camere 3 servizi box doppio Tel 011 649.0775

PRIVATO vende prestigioso alloggio mq 180 box auto, strada Val San Martino inferiore Tel 011 531 423 ore ufficio

RIALTO [redacted] corso Matteotti corso Galileo Ferraris piano alto splendido mq 230 box doppio [redacted] 011 562 2252

RIALTO [redacted] Isola Pedonale [redacted] Montevecchio mq 400 [redacted] Liberty grande rappresentanza. Tel. 011 562 2252

RIALTO IMM.RE largo Re Umberto adiacenze piano alto casa epoca mq 185 ristrutturato. Tel. 011 562.2252.

RIALTO IMM.RE Precollina Ronchi [redacted] mq 150 perfetti in palazzina [redacted] terrazzo vista su città. Tel 011 562.2252.

RIALTO IMM.RE Precollina S. Giacomo mq 250 piano alto ottimo stato terrazzo [redacted] doppio. Tel 011 562.2252.

RIALTO [redacted] strada del Nobi[redacted] mq 330 perfetti parco condominiale piano alto Tel. 011 562.2252.

[redacted] **IMM.RE** via Medici inizio casa epoca mq 130 comodissimo. Tel. 011 [redacted]

S. PAOLO [redacted] Borg Pisani ristrutturato mq 65 ingresso cucina camera bagno L. 95 milioni. G.F 011 385.7004.

S. PAOLO via Moffa ampio 2 [redacted] cucina bagno 6° piano luminoso ottimo stabile. Personalcase 011/771.6507.

S. RITA [redacted] Barletta 103 alloggi occupati vendesi a partire da L. 75 milioni. Ottimo reddito Studio Mina 011 329.3131

S. RITA [redacted] Buenos Aires [redacted] piano 4 [redacted]mere cucina 2 bagni box L. [redacted] milioni Gabetti S. Rita 011 359.393

S. RITA [redacted] piano signorile portineria panoramico [redacted] doppio 3 camere [redacted] biservizi box Studio Mina 011 329.3131.

[redacted] piazza libero signorile panoramico ingresso salone 2 camere cucina bagno box. Imm. Savoia 011 749.3916

[redacted] Pronda confine Grugliasco [redacted]utturate mq 125 con basso fabbricato mq 190 [redacted] cortile Grimaldi 011 505.461

STRADA MONCALVO
villa mq 490 giardino mq 1400 vista di tutta Torino. Trattative riservate. Punto Edilnord 011 [redacted].

STRADA Valsalice [redacted] su 2 piani mansardi garage 2/3 auto giardino 1600 mq. Mongiovi 011 433.6751.

TAIT 011 562 3931 corso Peschiera d'epoca libero 3 camere cucina ingresso bagno L. [redacted] milioni mutuabili.

[redacted] 011 [redacted] Agnelli (Sporting) liberi piano alto 2 alloggi abbinabili di complessivi mq 150

TAIT 011 562 3931 [redacted] Sebastopoli signorile recente 5° ed ultimo piano salone 2 camere cucina bagno.

TAIT 011 562.3931 libero [redacted] Spezia 5° ed [redacted] piano rinnovato 2 [redacted] cucina ingresso bagno ascensore.

TAIT 011 562.3931 libero in [redacted] Rosselli (Crocetta) piano alto 3 camere cucina bagno [redacted].

TAIT 011 [redacted] libero piazza Galimberti 2 camere cucina ingresso bagno termoascensore L. 138 milioni mutuabili

TAIT 011 562 3931 libero [redacted] Sommeiller piano [redacted] camera cucina ingresso bagno termoascensore

VALENTINO via Monti libero recente ampio soggiorno 2 camere cucina ingresso bagno u 240 000.000. Decomo 011/319.9010

VIA BRACCINI 38
nuovi alloggi signorili pronta [redacted]gna 130 mq circa al piano piccolo condominio [redacted] finiture mutuo e permute. Euroedile 011 437.5496.

VIA Carlo Alberto libero appartamento mansardato mq 90 in casa d'epoca ri[redacted] Imm. Craveri 011 568.1815.

VIA CERNAIA 40
In prestigiosa casa d'epoca liberi 2 monolocali ultimo piano. Euroedile 011 437.5496.

VIA Chiesa della Salute luminoso camera tinello cucinino [redacted] riscaldamento autonomo. M DM 011 747 694.

VIA dei Mille appartamento in casa d'epoca mq 200 in ottime condizioni. ETG Immobili 011 521.2438 - 011 436.5819.

VIA Filadelfia ingresso 2 camere cucina bagno piano alto L. 140 milioni. Gabetti S. Rita 011 359 393

VIA Peyron in casa d'epoca signorile con portineria alloggio piano rialzato mq 200 prezzo molto interessante. Tel 011 521.2438 - 436.5819 ETG IMMOBILI.

VIA Pitteri alloggio signorile di doppi ingressi 5 camere salone cucina 3 bagni cantine Tel 011 652 011 ore 15-18

VIA S. Donato 9 piano 3° libero ascensore ingresso 3 camere cucina 2 bagni cantina. Mongiovi 011 433.6751

VIBERTI mq 61 salone con zona cottura angolo notte servizi ampio balcone Studio 011 660 1714

VICINANZE corso Casale [redacted]ro 3 camere cucina servizi cantina Tel 011 562.3725

VILLA precollina Gran Madre libera da ristrutturare 2 piani, dependance, box, giardino 700 mq. Saim 011/566.3283

ZONA Cittadella via Cialdini adiacente piano rialzato 120 mq ottimo uso ufficio Studio Classe 011 884.383

ZONA Crimea casetta interamente da ristrutturare 140 mq con giardino interno Studio Classe 011 884.383

[redacted] via Torricelli 1° piano rialzato salone [redacted] 2 [redacted] bagno lavanderia La Borsa' 011 368.482.

[redacted]

A. ADIACENZE Chivasso collina [redacted] ville [redacted] 290 milioni dilazionabili permute dirette Tel. 0335 281 363

A.MC. CASE 011 434.2662 Baldissero [redacted] splendido cascinale '700, 3 unità immobiliari diverse metrature piscina.

A.MC.CASE 011/434.2662 Moncalieri strada Maddalena [redacted] appartamento in villa mq 270 giardino [redacted] doppio

AIRASCA libero a L. [redacted] milioni saloncino 2 camere cucina bagno termoautonomo ascensore Emmedue 011 562.[redacted]

ALMESE posizione centralissima appartamenti nuovi varie metrature finiture a scelta da L. 220 milioni. Gabetti 011 [redacted]

ALMESE villa nuova indipendente ampia metratura terreno 700 mq richiesta L. 550 milioni. Gabetti 0[redacted].1013.

ALPIGNANO Belvedere porzione bifamiliare 160 mq 5 servizi box 4 auto giardino u 590.000.000 Failla 011/437.2366

ALPIGNANO zona Belvedere porzione [redacted] villa a schiera su 4 piani rifiniture di pregio Activa 011 640.3793.

AVIGLIANA finemente ristrutturato salone trave a vista cucina [redacted] bagni box L. 185 milioni. Gabetti 011 934.1013

[redacted]
[redacted] complesso ville uni/bifamiliari appartamenti con giardino direttamente da impresa Tel. 011 318.4390.

AVIGLIANA porzione di villa su unico piano ampia mansarda e interrato giardino 3 lati L. [redacted] milioni Gabetti 011 934.1013.

AVIGLIANA
splendida porzione di villa bifamiliare in zona residenziale comoda tangenziale da impresa. Tel. 011 318.4390.

AVIGLIANA stabile paramano ingresso cucina abitabile 2 camere bagno ripostiglio L. 165 milioni. Gabetti 011 934.1013.

BALDISSERO si fraziona splendida [redacted] dell'800 3 porzioni con giardino da L. 155 a L. 395 milioni. Tel. 011 819.1000

BARDONECCHIA (centrale) arredato ampio camera tinello cucinino bagno box cantina. Palazzina del 1974. Serim 011 562 9601

BEINASCO centro alloggi e villini a schiera signorili personalizzati consegna maggio Emmebi 011 349 9693.

BORGARO libera villa a schiera ottimi materiali tavernetta e mansarda rifinite. Tel. 011 455 7945

BORGATA Sestriere [redacted] bella ingresso soggiorno [redacted] bagno terrazzo. [redacted] 011 43.591 - 0122 831.778.

BRUINO centro vendesi alloggio di 2 [redacted]mere tinello riscaldamento centralizzato. Tel. 011 906.5960

[redacted]
porzione di villa in splendida [redacted] residenziale taverna mansarda giardino [redacted] impresa Tel. 011 318.4390

BUTTIGLIERA ALTA Le Fronde elegante prestigiosa villa ampio giardino Tel 011 649.7849 - 0337 201.798.

CAMBIANO L. 170 milioni centro paese casa in ristrutturazione composta da [redacted]loggio e negozio 'La Borsa' 011 368 482.

CASCINE VICA in nuova [redacted]struzione vendo luminoso [redacted]partamento 4° piano di salone 3 camere cucina lavanderia doppi [redacted] volendo [redacted] box auto Tel 011 515.7806

[redacted] villa uni/bifamiliare in costruzione su 2 piani oltre piano interrato panoramica. Studio Mina 011 329.3131.

CERES Frazione Fè (valle Lanzo) soggiorno-cucina, camera bagno balcone L. 90 milioni Sabatelli Immobili 011 655.359.

[redacted] cascinale [redacted] 4 lati finemente ristrutturato bella posizione terreno Tel 011 941 5157

[redacted] alloggi in villa [redacted] privati giardino [redacted] de tavernetta. Studio GL 011/518.4780

CHIERI vicinanze villa in costruzione mq 350 ottime rifiniture con giardino privato u 550.000.000 Tel 011/605 5778.

CIRIE' (pressi) villa signorile ristrutturata [redacted] mq indipendente box doppio ampio giardino. Sefima 011 517.2617.

CLAVIERE ingresso soggiorno 2 [redacted] servizi arredato terrazzino [redacted] auto. [redacted]mar 011 43.591 - 0122 831 778.

COLLEGNO appartamento 80 mq mansar[redacted] abitabile [redacted] mq box giardino condominiale Grimaldi 011/505.917.

COLLEGNO centro storico caratteristica casetta rialzata [redacted] mq circa abitativi L. 172 milioni Gabetti 011 405.3870.

[redacted] Diorama signorile soggiorno 3 camere cucina bagno lavanderia L. 285 milioni. Gabetti 011 405.3870.

[redacted] Terracorta in trifamiliare salone living cucina 3 camere 2 bagni volendo [redacted] Royalcase 011/956.1968.

COLLINA Moncalieri panoramici piacevoli e ampi appartamenti in villa Seicentesca. Gabetti 011 660.4240

[redacted] signorile villa bifamiliare su 2 livelli con terreno edificabile giardino e garage. Battocchio 011/581.9433

EDILCASE A villa collina di Moncalieri posizione di prestigio panoramica mq [redacted] totali su 2 livelli e seminterrato più 2500 mq [redacted] terreno. T[redacted] 011 581.3535.

EDILCASE 011 561 3535 S. Mauro ponte nuovo stabile [redacted] salonomo 9 [redacted]re cucina doppi servizi e box auto

FOGLIZZO (Chivasso pressi) stupende ville volendo bifamiliari L. [redacted] milioni mutuo permute Tel 011 701.853

[redacted] ottime [redacted] 1973 [redacted] due piani [redacted] 120 caduno box e giardino Fenocchio 011 437.6228.

GRUGLIASCO [redacted] Le Gru libero ottimo piano [redacted] camera tinello cucinotta bagno Studio Caruso 011/405.0005

IMPRESA vende appartamenti e ville a 13 km da Torino Ovest mutuo totale senza anticipo pronta consegna si accettano permute Tel 011 562 2838 - 562.9061

LA MANDRIA [redacted] in villaggio res[redacted]ale villa indipendente mq 250 [redacted] campo [redacted]ia. La To 011 319 0083.

LBA 011/998.2041 prenota a Mappano [redacted] piccola palazzina bellissimi alloggi di varie metrature consegna settembre 2000.

LBA 011/ 998.2041 vende a Nichelino ultimi appartamenti in piccola palazzina nuova costruzione abbinabili a sottotetti.

MONCALIERI in palazzo [redacted] 480 mq su 2 piani più casetta indipendente di 120 mq box giardino privato. Feminter Immobili 011 517.0021.

MONCALIERI precollina in complesso residenziale salone 2 camere cucina 2 bagni terrazzo box. Eurofid 011 581.8777.

MONCALIERI strada Castelvecchio villa prestigiosa [redacted] ristrutturare parco 40 mila mq trattative riservate. Franco Costruzioni Sas 011 660.9560.

MONCALIERI strada Maiole precollina salone 2 camere cucina 2 servizi box doppio immerso nel verde. Tel. 011 649.0775.

[redacted] Testona collina in [redacted]re 120 mq più mansarda taverna 3 [redacted] giardino 3 lati Tel. 011 [redacted]

[redacted] Testona pregiata [redacted] schiera soggiorno cucina 4 ca[redacted] 3 bagni giardino. Battocchio 011 581.[redacted].

MONCALIERI
Testona villetta schiera libera 3 lati ottime finiture [redacted] 2 livelli tavernetta giardino box L. 470[redacted]. Bertelli 011 [redacted]3392.

MONCALIERI versante soleggiato villa [redacted] mq 1800 mq terreno in piano volendo bifamiliare terrazzi. Tel. 011 649.0775.

MONCALIERI via Giordano [redacted] in palazzina mansarda mq 140 soggiorno 3 camere [redacted] bagno terrazzo. Battocchio 011/581.9530

NICHELINO complesso 'I Portici' [redacted] costruzione salone [redacted] doppi servizi disponibilità [redacted]. M. Case Sas 011 770.7531.

ORBASSANO
splendido appartamento zona residenziale 5° piano 2 ascensori ingresso disimpegno ripostiglio 2 bagni cucina 4 camere cantina garage prezzo interessante. Tel. 011 318 4390.

ORBASSANO villa salone cucina 3 camere 2 bagni mansarda più alloggio 50 mq, magazzino. Royalcase 011 956.1968.

[redacted]
[redacted] prestigiose [redacted] indipendente [redacted] nuova costruzione con giardino. Cogest 011 618.106.

[redacted] investimento [redacted] pressi [redacted] Roddolo occupato 3 vani e servizi più box. Gabetti 011 642.563.

PAVAROLO comodo [redacted] mq 500 con progetto di ristrutturazione approvato. Luciana Vola 011 436.1395.

[redacted] centro privato vende signorile [redacted] epoca ristrutturata: ingresso salone camino, pranzo, cucina, bagno, terrazzo; 1° piano: 4 camere, 2 bagni, terrazzo, cantina, giardino 1.000 mq più rustico con abitabilità da ristrutturare Tel. prima ore 9 e dopo le 20 - 011 860.9848

PECETTO/REVIGLIASCO impresa [redacted] signorili ville mono bifamiliari ottime posizione. Expocase 011 [redacted].

PECETTO [redacted] (valle Sauglio) ampie ville a schiera di nuova costruzione. Studio Classe 011 884.383.

PIANEZZA privato vende villa bifamiliare libera su 4 lati composta da: 3 camere salone cucina 4 bagni garage 4 posti auto tavernetta lavanderia cantina giardino. Tel. 011 968 3335 ore ufficio.

PIAZZA Statuto (adiacente) stabile d'epoca libero ingresso 4 vani servizi adatto studio medico. Baldini 011 591.593.

PINO attico panoramico salone cucina 3 camere 3 bagni mansarda terrazzi veranda box Montanari 011 318.5658.

PINO centro splendida porzione di bifamiliare 170 mq abitabili più interrato ampio giardino Albertazzi 011/842.863.

PINO TORINESE casa indipendente ristrutturata con giardino e box mq 250 abitabili CDS 011 433.3151.

PINO TORINESE rustico panoramico [redacted] ristrutturato mai abitato terrazzo giardino box. SRC 011/669.2777.

PINO TORINESE [redacted] Felice vendesi villa bifamiliare in costruzione anche da ultimare. Realty 011 842.821.

PINO [redacted] strada Pietra del Gallo prestigiosa villa di mq 800 circa volendo divisibile Gabetti 011 660.4240.

[redacted] Torinese villa indipendente salone, pranzo, 4 camere, 4 servizi, cucinotta giardino 800 mq, massima comodità al centro. Esim 011 460.135

PINO [redacted] villa parzialmente da ristrutturare anche 3 unità indipendenti terreno mq 2000 Tel. 011 568.2858.

PINO ultimo piano alloggio su 2 livelli [redacted] mq box splendida vista u 380.000.000. Albertazzi 011/842.863.

PINO villetta Traforo abitabile [redacted] 1° piano mq 80 piano interrato mq 140 giardino. Realty 011 842.821.

PIOSSASCO fronte [redacted] vicinanze Fiat Rivalta e tangenziale 2 vani veranda e servizi ristrutturata luminoso parcheggio. Tel. 011 904.2433.

[redacted] vendo alloggio [redacted] camere cucina salone doppi servizi cantina garage. Tel. 011 644.847 - 0347 842.5946

PRESTIGIOSA villa collina Gassino inizi '900 su 2 piani 300 mq panoramica terrazzi 8000 mq parco. Tel. 011 649.0775.

PRESTIGIOSA villa posizione unica con casetta dependance Valgiole vista unica parco 30 mila mq Tel. 011 649.0775.

[redacted] centro [redacted] rustico semindipendente da ristrutturare 80 mq cortile giardino L. 95 milioni. Gabetti 011 934.1013.

[redacted] recente villa 3 lati salone cucina 3 camere 3 bagni taverna box lavanderia giardino. Royalcase 011 956 1968

REANO villa unifamiliare terreno ampio seminterrato salone cucina 3 camere 2 bagni mansardato. Gabetti 011 934.1013

RIVOLI collina prestigiosa villa di [redacted] più dependance e terreno mq 9000 trattative riservate. De Sario 011 819.2200.

RIVOLI [redacted] nuovo complesso residenziale comodo[redacted] ai servizi ultime [redacted]etta indipendente sui 4 lati. Borra 011 [redacted].330.

RIVOLI Rosta elegante villa unifamiliare, giardino, ottima posizione ottime finiture affare L. 650 milioni. Tel. 011 936.7672

RIVOLI signorile in palazzina salone 2 camere cucina 2 bagni box auto doppio L. 380 milioni. Gabetti 011 956 6022.

RIVOLI stupendo alloggio mq 190 terrazzo box elegante condominio. Tel. 011 749.7549 - 0337 201 798

ROSTA in trifamiliare mansardato di salone cottura 2 camere bagno L. 240 milioni. Gabetti 011 956 6022

ROSTA villa indipendente salone cucina 4 camere 2 bagni volendo mansarda, giardino. Royalcase 011 956.1968

RUBIANA casa libera 3 lati abitabile da subito possibilità di bifamiliare. Richiesta L. 125 milioni. Gabetti 011 934.1013.

SALICE d'Ulzio centrale panoramico soleggiato salone 2 camere cucinotto bagno box. Expocase 011 505.206.

SALICE D'ULZIO pregiato appartamento arredato comodo impianti, ingresso 2 [redacted] soggiorno [redacted] bagno terrazzino. Tel. 0348 310.3237.

SANGANO centro villa indipendente uni/bifamiliare su 2 livelli, interrato ben tenuta u [redacted]. [redacted] 011/568.3700.

[redacted] villa nuova costruzione indipendente cucina salone 2 camere biservizi interrato mansarda. Tel. 011 696.0957.

SAN MAURO palazzina del 1995 soggiorno living 2 camere cucina bagno box doppio. Personalcase 011/216.4115

SANTENA via Trinità libero salone 4 vani cucina 2 bagni sottotetto mq 95, 2 posti auto. Serim 011 562.9801.

SAUZE D'OULX [redacted] bi/trilocali arredati box in stabile signorile. Simar 011 43.591 - 0122 831.778

SESTRIERE Champlas panoramica mansarda ristrutturata soggiorno camera ampia cucina bagno terrazzo. Tel 011 546.065

SESTRIERE splendida vista in prestigioso [redacted]plesso con club house elegante appartamento arredato mq 130. Posti auto. Luciana Vola 011 436.1395

S. GIORGIO [redacted] villetta a schiera indipendente su 3 lati terreno mq 600. L. 255 milioni Fim 011 812.7268.

S. MAURIZIO CANAVESE villa nuova salone 5 camere cucina 4 servizi taverna giardino box. Tel. 011 649.0775.

S. MAURO strada Cascinotto recente soggiorno 2 [redacted] cucina bagno più lavanderia, box auto Eurofid 011 581.8777.

S. MAURO via XXV Aprile pressi su 2 livelli salone camera cameretta cucina abitabile biservizi box. Tel. 011 546.065

S. RAFFAELE CIMENA (Gassino) pregiata villa collinare 250 mq con frutteto, giardini, vista stupenda. Telefonare 0348 310.3237.

S. RAFFAELE CIMENA (S. Mauro) villa mq 450 circa ben rifinita stupenda vista salone 5 camere cucina taverna box magazzino giardino. Colombatto & Furnari 011 837.149 - 639.5600.

TORRE Pellice centrale, villetta moderna indipendente mq 300 con giardino mq 650 box auto Investitalia 011 518.4366

TORREPELLICE in palazzina recente [redacted]loggio mq 80 con ampio terrazzo coperto box. Activa 011 640.3793.

TRANA [redacted] posizione villa nuova indipendente da ultimare ampio terreno richiesta L. 350 milioni. Gabetti 011 934 1013.

[redacted] in palazzina salone [redacted] 2 [redacted]mere [redacted] posto auto. Richiesta L. [redacted] milioni Gabetti 011 934.1013

[redacted]
adiacenze Municipio via V. Veneto 2
nuovi signorili
soggiorno 1/2/3 camere servizi. Giardino sottotetto taverna box.
Prezzo da L. 2.200.000 a 2.700.000/mq minimo anticipo possibilità permute. Materiali pregiati ottime rifiniture.
Gabetti 011 [redacted]

TROFARELLO splendida porzione di villa bifamiliare su 2 piani più ampia mansarda mq 400 box 4-5 auto gia[redacted] Alaio 011 627.8075

VAL CERRINA [redacted] di Mombello casetta indipendente seministrutturata 2 [redacted] box 500 mq giardino u [redacted]. [redacted]simmobili 011/581.8186.

VALDELLATORRE villa a schiera angolare su 3 livelli ter[redacted] bellissimo giardino recintato Grimaldi 011/505.917.

VENARIA
impresa vende alloggi composti da soggiorno camera cucina servizi mq 65 più mansarda mq 50
L. 230 milioni
possibilità altre metrature
consegna gennaio '99
TEL. 011 452.5361.

VENARIA in palazzo [redacted] costru[redacted]ne alloggio mq 110 piano 3° [redacted] posti auto. Investitalia [redacted].

VEN[redacted] prenotiamo alloggi in costruzione palazzina 3 piani varie metrature a partire da 85 mq. Consegna inverno 2000 Tel. 011 455 7945

[redacted] via Barbicinti villette a schiera signorili inizio lavori settembre '99 prezzi bloccati. Orsini 011 452.2851.

VILLA La Mandria 'I Roveri' libera a schiera unifamiliare [redacted] 170 giardino 300 mq 2 posti auto. Saim 011/568.3283.

VILLA Leini prestigiosa mq 800 con parco mq 4000 indipendente trattative riservate. La Ginevra 011 447.5651.

VILLA signorile a Rivalta di salone cucina 3 camere 2 bagni seminterrato e giardino. Studio Rivalta 011 901.8842.

VINOVO Dega Nord ingresso salone 2 camere biservizi cucina box. CDS 011 433.3151.

110.000.000 Canavese centro storico attiguo al castello, stupenda casa bifamiliare con terrazzo. 'La Borsa' 011/368.482.

PIEMONTE

COLLINA di Asti S. Paolo Solbrito 25 km da Torino villette [redacted] metrature in posizione panoramica. Tel. 011 [redacted].

CRESCENTINO libero ottimo stato termo[redacted]no ingresso camera tinello L. [redacted] milioni Sabatelli Immobili 011 655.359.

CUNEO San Rocco Castagnaretta in palazzina 2° piano alloggio mq 110 termoautonomo garage. Santateresa 011 778.4738.

LANGHE Castellino Tanaro struttura di casa monofamiliare terreno 1700 mq [redacted] 125 milioni. Sabatelli Immobili 011 655.359.

PRIOCCA (Alba) vende [redacted] recente [redacted] uni/bifamiliare con [redacted]pio sottotetto box giardino. Baldini 011 591.593

VALLI [redacted]

COURMAYEUR in signorile condominio alloggio panoramico mq 95 con terrazzo piano 1° box. Investitalia 011 518.4366.

GRESSONEY Casa dei Larici mansarda 2 locali servizi L. 345 milioni, 3 locali servizi L. 425 milioni, termoautonomo. Lasco Milano 02 760.03853

GRESSONEY, vista Monte Rosa, costruz[redacted] L.170 milioni prestigiosi appartamenti Residence vicino impianti. Tutti servizi piscina, bar, ristorante, finiture alto livello. Contenutissime spese annuali, altissima redditività garantita. Tel. 0337 328.348 - 0125 355.970.

[redacted]

AFFARE a 130.000.000 Diano Marina ven[redacted] rapido [redacted] bilocale ordinato 5 minuti spiaggia [redacted]bmd. Tel 0182/992.161.

ALASSIO splendida villa 220 mq ampio seminterrato vista mare incantevole grande giardino solarium mare raggiungibile a piedi. Area Casa 0182 555.627.

ALBENGA adiacenze bilocale servizi [redacted] cone ordinato termoautonomo u 170.000.000. Fondocasa 0182/555.111.

ALBENGA affare vicino mare nuovi stupendi bi/trilocali da L. 190 milioni ampie terrazze. Area Casa 0182 555.627.

ALBENGA L. 120 milioni svendiamo sulla piana ingresso 2 camere cucina servizi balconi e posto auto. Tel. 0182 471.229.

ALBENGA sulla prima collina casetta indipendente soleggiatissima vista mare 2 locali più cucinino e servizi arredata u 110 000.000. Tel. 0182 992.599.

ANDORA pineta 1 km mare villetta con giardino cantina e 2 posti auto L. 470 milioni Punto Edilnord 0182 645.094.

[redacted] residence con [redacted] diretto mare, 2 piscine (adulti-bambini), tennis, bocce, vende L. 200 [redacted] mini-trilocale sul mare. Grande terrazzo, po[redacted] auto. Tel 011 817.8305 - 0347 421 2046

[redacted] be minuti a piedi dal [redacted] bi/trilocali arredati stessa casa ter[redacted] o giardino. CHIUSANO [redacted] C 011 [redacted] 0335 542 [redacted]

BERGEGGI T[redacted] del Mare villa ristrutturata: ingresso, salone con caminetto bagno, cucina, giardino, box, 4 camere, 3 bagni, lavanderia/stireria, orto con frutteto, vista mare. Agenzia Il Mediatore tel. 019 858.580.

CA' DIMARE (La Spezia) in tipico borgo ligure bilocale perfettamente ristrutturato e arredato con vista mare L. 130 [redacted]. Bertelli 011 568.3392.

CELLE villa mono/bifamiliare 180 mq su 2 piani terreno vista panoramica mare. L. 790 milioni. Tel. 019 621.335.

FINALE [redacted] residenziale splendida villetta schiera vista [redacted] giardino. Imm. Rosso 019 681 026.

LAIGUEGLIA entroterra in Borgo antico finemente ristrutturato trilocale con giardino Tel. 0335/542.4340.

LAIGUEGLIA 200 mt mare [redacted] tinello camera bagno balcone cantina arredato L. 169 milioni. [redacted]. 0182 992.427.

LBA 011/998.2041 vende a Borghetto S. Spirito lungomare Matteotti appartamento libero di mq 85 interamente arredato

LOANO nuova costruzione bilocali vista mare giardino posto auto termoautonomi L. 170 milioni Business 019 676.088

LOANO prima collina trilocale con balcone vista mare stupenda L. 250 milioni Punto Edilnord Loano 019 675 306

LOANO vendesi alloggio centro storico [redacted] letto [redacted]. Tel 011 [redacted]

[redacted] nuovo soggiorno [redacted] bagno giardino L. 240 milioni. Sabatelli Immobili 011 655.359

[redacted] centro bilocale ristrutturato gas autonomo senza spese [redacted] L. 124 milioni Case Italgest 0184 501.370.

SANREMO centro prestigioso appartamento di [redacted] mq in parco condominiale, posto auto. Pragma 011 903.4534.

[redacted] recente cucina soggiorno camera bagno perfetto a [redacted]a 0184/591.870

TAIT 011 562.3931 Sanremo fronte mare in parco esclusivo signorile splendido [redacted]ne 2 camere cucina biservizi box.

TORRE DEL MARE trilocale vista mare con terrazzi e box arredato Agenzia Il Mediatore 019 859.580

[redacted]

A. NIZZA centro vicinanze mare e Place Massena mono/bilocali [redacted] L. 25/40 milioni più [redacted] pagato [redacted] affitto assicurato. Anche pronta consegna. Interim 011 599.762.

AFFARE Cannes Tehoule in villetta [redacted] mare vista mozzafiato giardino piscina u 295.000.000. Italgest 167/274.274.

AFFARE Cap d'Ail fronte mare bilocali nuovi vista mare mozzafiato u 190.000.000 affrettatevi. Italgest 167/274.274.

AFFARE Mentone Roquebrune 50 [redacted] mare appartamenti nuovi pronta consegna vista mare favolosa. Italgest 167/274.274.

AFFARE per investitori Nizza alloggi nuovi u 24.000.000 più mutuo pagato da affitto garantito. Italgest 167/274 274.

A Mentone centro bilocale 50 mq ristrutturato riscaldamento autonomo. Italimmobili 011 771.1560 - 771.1918.

A Nizza Augustin ampio monolocale [redacted] balcone e posto auto L. 68 milioni. Italimmobili 011 771 [redacted] - 771.1560.

A Nizza bilocale 30 mt mare casa nuova in pronta consegna piano alto L. 125 milioni [redacted] Numero Verde 167 140.420.

A Nizza monolocale piano alto pressi Università di lettere rendita 8% L. 74 milioni. Isit Numero verde 167 140.420.

A Nizza ottima occasione casa signorile bilocali ristrutturati 100 mt mare da L. 150 milioni. ISIT n. verde 167 140.420.

A Nizza Promenade splendido alloggio bi/trilocale ampia terrazza vista mare. ISIT n. verde 167 140.420.

A Nizza splendido bilocale centralissimo 100 mt spiaggia L. 170 milioni. ISIT n. verde 167 140.420

ANTIBES pressi bel trilocale terrazzo in residence giardino piscina garage L. 198 milioni. Isit Numero verde 167 140.420.

AREA CASA 0182 555 627 Juan Les Pins vicino mare vista mare in villa nuovi stupendi alloggi da L. 183 milioni.

AREA CASA [redacted] 555.627 Nizza affare monolocali in stabile [redacted]ale da L. 65 milioni reddito netto garantito 8%.

AREA CASA 0182 555.627 Roquebrune in piccola palazzina vicino mare nuovo stupendo bilocale finiture [redacted]o 20 mq terrazzo box chiuso affare L. 220 milioni.

CANNES La Californie [redacted] sig[redacted] soggiorno-camera[redacted] box L. 200 milioni. Sabatelli Immobili 011 [redacted]

MENTONE palazzo Vittoria fronte [redacted] soggiorno 1 camera cucina servizi [redacted]. Permute Chiusano & C. [redacted]

MONTECARLO confine: unico bilocale vista mare loggia piscina posto auto FF. [redacted]. Euroinvest Orpi 0033 493 [redacted].

NIZZA affare 600 [redacted] Promenade des Anglais nel verde bilocale in palazzina recente signorile. Tel. 0033 614 239.218.

NIZZA In villa d'epoca ristrutturati ultimi bi/trilocali più attico trilocale con grande terrazza. Piscina e ascensore al mare a 100 mt. Direttamente [redacted] impresa. Tel. 0033 611.509.506.

ESTERO

MONGINEVRO fronte [redacted] piani soggiorno 2 ca[redacted] cucina 2 [redacted] terr[redacted]. Chiusano & C 011 566.2656.

LOCALI UFFICI CAPANNONI

A.A. TOSCANO SPA [redacted] Monginevro locale ristrutturato vetrina [redacted] strada angolo cottura bagno a 79.800.000. Tel. 011/581.3050

ADIACENTE corso Vittorio ufficio luminoso mq 630 ristrutturato casa d'epoca L. 1 milione 600 mila/mq. Tel. 011 569.2952.

ADIACENTE [redacted] Carducci impresa vende prestigiosi uffici [redacted] nuova [redacted]zione varie metrature. Tel. [redacted]

[redacted] piazza Crispi negozio ristrutt[redacted] mq [redacted] più [redacted] mq interrato L. [redacted] milioni più mutuo [redacted]. 011 612.5060.

ADIACENTE piazza Statuto negozi multivetrine da 100 a 600 mq adatti anche uffici. Posti auto Tel. 011 [redacted] 5060.

ARCUDIACARETTA centralissimo [redacted] di Nanni 3 ampie vetrine mq 110 vendesi muri u 300 000.[redacted]. Tel. 011/596 [redacted]

CAPANNONE parallelepipedo mq 2370 cemento armato altezza 6 mt completo terreno cintato mq 7350 e mq 450 latodi, cabina elettrica Enel e pozzo vendesi in Pianezza L. 1 miliardo. Telefonare 011 967.6363.

[redacted] mq Torino Colletta [redacted] servizi divisibile multiservizi produttivo o uffici [redacted] abitazione Tel. 011/649.0775

CARMAGNOLA [redacted]. Bernardo casa di prestigio di nuova costruzione impresa vende locali commerciali possibile bar alloggi. Tel. [redacted].1424.

[redacted] corso Marche capannoni 1200/3600 mq fabbricato uffici mq 500 volendo frazionati Eurofid 011 581.8777.

CORSO Fiume prestigioso rialzato ufficio/alloggio mq 200 salone 4 camere cucina servizi Furbatto 011/544.566.

CORSO FRANCIA
negozio plurivetrinato [redacted] mq con ampio magazzino carrabile collegato. Gabetti impresa 011 539.907.

CROCETTA
[redacted] Lamarmora [redacted] palazzo moderno elegante ufficio mq 435 ingresso indipendente, 3 box auto Investitalia 011 518.4366.

(continua)

[redacted] PROGETTO ESPANSIONE

Siamo un'azienda di distribuzione [redacted] più di 2.000 punti vendita in Europa. Proponiamo una moderna formula [redacted] vendita al dettaglio [redacted] prodotti alimentari [redacted] detergenti per la casa e per il corpo.

RICERCHIAMO

per [redacted] realizzazione [redacted] superfici commerciali:
- **locali piano terra (in affitto [redacted] per acquisto) di circa 800/1.000 mq, [redacted] circa [redacted] posti auto;**
- **terreni edificabili con destinazione commerciale di 4.000/5.000 mq circa;**
- **ubicati in località [redacted]i 20.000 abitanti minimo, nel centro abitato o in Centri Commerciali.**

[redacted] offerte o informazioni chiamare i numeri sottoriportati a [redacted] di interesse.

Complesso Residenziale [redacted] FIORITO'

IN SAN MAURIZIO CANAVESE

a pochi chilometri da Torino il complesso di ville unifamiliari aggregate ***"Villaggio Florito"*** vi offre il privilegio di vivere nel verde della campagna con [redacted] vantaggio di essere in centro città in pochi minuti tramite la superstrada di Caselle e la prossima linea metropolitana Ciriè / Caselle / Porta Nuova.

Realizzazione Impresa OBERT COSTRUZIONI

Informazioni: C.S.I. - CIRIÈ - Via Rossetti n. 13 - tel. 011/920.54.32

La Stampa - Abbonamenti '99

Copie a sett.	Copie in 1 anno	Prezzo (L. 1.000 a copia)
7	359	L. 359.000
6	308	L. 308.000
5	257	L. 257.000

LA [redacted]
LA BUONA ABITUDINE DEL RISPARMIO QUOTIDIANO
Per informazioni tel: 011-56.381

Dopo una stupenda prima manche, l'azzurra sbaglia nella seconda e chiude all'ottavo posto

Deborah, un'illusione lunga mezza gara

Lo speciale all'australiana Steggall

[illegible]
DAL NOSTRO INVIATO

Deborah per una manche ci ha fatto sognare, ci ha regalato un'illusione che per quasi tre ore ha tenuto col fiato sospeso i fedeli dello sci, in attesa di un fiore, anche piccolo ma raro e prezioso perchè fiorito nel deserto. Quarta al termine della prima discesa a 4 centesimi dalla norvegese Bakke, nel bel mezzo di una mischia furibonda che vedeva dieci atlete in 28 centesimi, 20 [illegible] un secondo, la piccola grande azzurra non è riuscita a compiere l'impresa che avrebbe un po' curato le ferite di una spedizione italiana che finora ha malinconicamente fallito tutti i suoi obiettivi. Su una pista facile, un lungo piano filante spezzato nel finale da un muro che non ha fatto selezione, Deborah è scivolata dal 4° posto parziale all'8° finale, staccata di 1"36 dall'australiana Zali Steggall che, caso curioso, indossava una tuta disegnata dalla campionessa di Santa Caterina Valfurva che venerdì, impegno civile [illegible] non sport, ha aderito indossando un paio di jeans alla protesta delle donne italiane contro lo stupro.

Molto soddisfatta dopo la prima manche, tanto da confessare che discese del genere fanno tornare il piacere di sciare, Deborah ha sbagliato tutto o quasi nella seconda. Ha tenuto lo stesso filo nelle lamine degli [illegible] mentre [illegible] era diventata più marcia, ma soprattutto ha commesso una serie di errori, anche sul muro, la sua specialità tecnica, che [illegible] hanno spezzato il ritmo facendole perdere prima centesimi [illegible] poi decimi preziosi. Una sconfitta ancora più amara perchè Deborah nella prima manche aveva dato l'impressione di essersi scrollata di dosso un [illegible] specie di peso dopo il 7° posto in gigante, di aver affrontato i paletti dello slalom senza ansie nè angosce. Forse il tracciato troppo facile ha pesato nella discesa iniziale, insieme a un errore sul muro finale rimediato con un colpo di acrobazia degno del vecchio Tomba. Ma nella seconda manche, resa ancora più emozionante per i distacchi minimi, a Deborah [illegible] venute meno le energie [illegible] che tante volte ci avevano regalato esaltanti e sorprendenti magie.

E così l'oro è finito al collo di Zali Steggall, un'australiana di Sydney di origini austriache, 25 anni ad aprile, padre avvocato e madre scultrice, una ragazza di animo gentile che si è allenata spesso con Deborah a Bormio e che ha vinto [illegible] sola gara di Coppa a Park City conquistando il bronzo ai Giochi di Nagano. Argento [illegible] Pernilla Wiberg, oro in combinata, bronzo a Trine Bakke, che prima di darsi allo sci faceva la ballerina, in testa dopo [illegible] prima manche.

Le altre italiane? Si sono perse nelle nebbie Lara Magoni e Nicole Gius, a dimostrazione che alle spalle di Deborah c'è il deserto.

Adesso resta solo una gara, prima della chiusura del sipario, e in scena vanno i ragazzi dello slalom. Le speranze azzurre, finora mai esaudite, poggiano sui muscoli [illegible] sulle promesse di Giorgio Rocca, [illegible]he in gigante non ha fatto miracoli ma fra i pali stretti, sua specialità, potrebbe ripetere la bella impresa di Kitzbuehl, cioè il terzo posto. Rocca è un ragazzo simpatico e un po' spaccone. Prima del gigante aveva promesso di segare gli austriaci, che non gli stanno molto simpatici, ma adesso ha abbassato un po' il tono dicendo che in slalom sono almeno dieci i favoriti, [illegible] che lui è nel mucchio, ma niente proclami. «Il problema è la neve, diversa da quella di Aspen dove ci siamo allenati. Dovrebbero bagnarla per renderla più ghiacciata. Così, invece, dovrò togliere un po' [illegible] filo [illegible] più dolcemente, senza strappi. [illegible] un errore, su una pista del genere sei spacciato». Rocca partirà per la prima volta nel gruppo dei 15 eletti, lui che aveva iniziato la stagione col n.67: in un certo senso, comunque vada, ha già vinto la sua battaglia. «Ma non mi basta: perché negare che corro per l'oro e non per la bella figura?». Insieme a lui, in pista Fabrizio Tescari e Matteo Nana, che secondo Rocca possono lottare per una medaglia. Sempre che faccia- [illegible] due manche e non una, come sovente gli capita. Angelo Weiss, che avrebbe dovuto essere il quarto moschettiere, [illegible] sarà [illegible] della partita per un problema con l'ernia del disco.

Carlo Coscia

Speciale: 1. Steggall (Aus) 1'33"97; 2. Wiberg (Sve) a 80; [illegible]. Bakke (Nor) 1"03; 4. Flemmen (Nor) 1"09; 5. Pitkanen (Fin) 1"15; 6. Koellerer (Aut) 1"25; 7. Hrovat (Slo) 1"26; 8. Compagnoni 1"36.

Deborah in jeans: anche lei [illegible] voluto protestare per la sentenza della Corte di Cassazione

Con questo amaro sorriso (sotto) la Compagnoni ha chiuso la sua ultima avventura ai Mondiali

Compagnoni, [illegible]ea culpa

«Nella seconda manche tanti errori e preparazione sbagliata degli sci»

VAIL. Prima le illusioni poi la delusione. Il mezzo miracolo della prima manche, per ripiombare nella realtà dopo la seconda, quando è stata fra le prime a festeggiare la vincitrice, Zali Steggall, sua erede nella conquista del titolo iridato di slalom. «Sono contenta per lei - ha detto la valtellinese - è una che merita. Era già andata molto vicina in altre gare. Il [illegible] bilancio purtroppo non è buono. La prima discesa era andata bene, ci speravo, una medaglia era alla mia portata. Alla fine è andata diversamente, nella seconda prova ho sciato male, troppi errori».

L'azzurra ha anche rivelato [illegible] avere sbagliato nella scelta della preparazione degli sci. «La neve è cambiata molto. Prima era ghiacciata - ha spiegato Debby - poi è diventata più morbida. Il filo delle lamine che avevamo lasciato per paura [illegible] non tenere si è rivelato troppo fine e mi ha messo in difficoltà. Mi sono quasi inciampata all'inizio, ho fatto uno sbaglio sul piano perdendo velocità, poi ho ancora quasi incrociato gli sci e nella parte terminale ho perso il ritmo. Ero deconcentrata. Sapevo che il podio era svanito».

La Compagnoni, interrogata sul suo futuro, non ha voluto essere precisa lasciando qualche dubbio su un eventuale ritiro. Marc Girardelli le ha chiesto se le piacerebbe diventare allenatrice. «Non so - ha risposto Deborah - credo che sia un mestiere molto più difficile di quanto non sembri. Meglio aspettare». Nel clan della sciatrice qualcuno sostiene che la rabbia di [illegible] Mondiale senza soddisfazioni la possa spingere a continuare l'attività ancora per una stagione. **[r. sc.]**

Belmondo, un test decisivo

Fondisti a Seefeld tra dubbi e accuse

SEEFELD. A 5 giorni dall'inizio dei Mondiali di Ramsau, [illegible] Coppa del Mondo di fondo approda oggi proprio [illegible] terra austriaca [illegible] due prove veloci a tecnica libera (5 km donne e [illegible] km uomini) ideali per saggiare lo stato di forma dei possibili protagonisti, con le sole eccezioni, tra i maschi, dei norvegesi Daehlie e Frode, colpiti [illegible] influenza (che ripetono in qualche modo le gesta di Lasse Kjus, quasi sempre ammalato a casa prima dei più importanti appuntamenti).

Le voci che riguardano la pratica del doping nello sci nordico certamente inquinano l'ambiente. Anche gli it[illegible] sono in qualche maniera coinvolti, dopo la polemica dei giorni scorsi quando alcuni quotidiani riportarono la notizia che tutti gli azzurri (tranne Belmondo e Moroder) si erano rifiutati di sottoporsi a un controllo sangue-urina. Ma tutti hanno respinto [illegible] accuse: «Avevamo fatto [illegible] esame il giorno prima con i medici della Federazione - è stato dichiarato - e non ci sentivamo di effettuare un secondo, immediato, prelievo. In più si trattava di un impegno con una associazione volontaria che noi [illegible] avevamo sottoscritto. Sarebbe bastato fissare un calendario preciso per gli esami».

Dopo quasi [illegible] mese dedicato ai campionati nazionali e poi [illegible] ritiri in quota per preparare [illegible] gare iridate, il confronto servirà a tutti per rifinire la fase di velocizzazione. Saranno due prove attendibili anche per valutare il lavoro svolto nelle ultime settimane dalla squadra italiana, in precedenza apparsa non particolarmente brillante, se si escludono i due secondi posti di Stefania Belmondo e le prove molto brillanti delle staffette.

Occhi puntati, oltre [illegible] soliti scandinavi, anche sulle squadre austriaca [illegible] ai protagonista anche nel fondo, anche se non ancora ai livelli di «Herminator» e compagni. Un salto di valori favorito dalla [illegible] presenza dell'ex russo Mikhail Botvinov, rivelatosi la pedina vincente per le «aquile».

La gara maschile vedrà il rientro del campione olimpico Thomas Alsgaard, costretto a conquistarsi il posto ai mondiali con la vittoria ai campionati norvegesi a causa delle opache prestazioni di inizio stagione. Dopo il periodo d'oro della Svezia ci si aspetta anche il ritorno della Finlandia con Isometsae e Myllylae, quest'ultimo allenatosi [illegible] Livigno con gli italiani.

Seefeld ha sempre visto sinora gli azzurri protagonisti e la speranza è il rinnovarsi della tradizione. «Le nostre carte migliori [illegible] Stefania Belmondo e Fabio Maj - dice Vanoi -. Sono in forma e possono puntare al podio. Siamo favoriti anche dalle perfette condizioni della neve compatta e dura, ideale per le nostre attitudini». **[a. a.]**

[illegible] Tomba [illegible]

Retrocesso a ottavo la notte di Sestriere

ROMA. Alberto Tomba scende dal podio dello Slalom del Centenario svoltosi al Sestriere il 30 dicembre [illegible]. La Federazione Italiana Cronometristi (Ficr) ha infatti rettificato a 52"71, anziché 52"18 il tempo totale delle due migliori manche del campione bolognese, dopo aver corretto in 26"43 (al posto di 25"90 assegnatogli dopo la prima discesa) il rilevamento sbagliato che aveva portato la stessa federazione ad aprire un'indagine, in seguito alle le rivelazioni di «Striscia la notizia».

In base alla nuova classifica stilata dalla Ficr a conclusione dell'inchiesta, l'ormai ex sciatore azzurro retrocede quindi dal terzo all'ottavo posto. A guastare la gara di addio di Tomba, un imprevisto tecnico che ha fatto fermare il tempo poco prima della linea [illegible] traguardo [illegible] che gli operatori addetti se ne accorgessero. La Federcronometristi ha perciò provveduto a ricalcolare il tempo csatto dell'e-miliano, secondo i dettami della Federsci internazionale che nel caso di un tempo elettronico errato impongono di considerare gli altri tempi manuali, stilare quindi una media con quelli computerizzati dopo aver escluso i due rilevamenti con maggior scarto e sommare infine lo scarto medio al tempo manuale del concorrente la cui classifica è rimasta sub judice.

In ogni caso la decisione costerà a Tomba un bel mucchio di milioni, in quanto il suo terzo posto era riccamente premiato. I suoi soldi andranno allo svizzero Von Gruenigen che si era classificato in quarta posizione, davanti a Kusir, Bormolini, Salzgeber, Stiansen e Burnas. **[r. s.]**

Lancia k SW. L'ammiraglia a servizio completo.

È un'iniziativa non cumulabile con altre di analogo tipo e valida solo per vetture disponibili in rete.

Lancia k SW vi offre
Formula
con
l'assicurazione,
l'assistenza
e il soccorso stradale
gratuiti
per due anni.

Ricca nei vantaggi.

Con Formula Lancia k SW avrete per due anni:

TORO assicurazione furto e incendio totali

TOP ASSISTANCE assistenza garantita

soccorso stradale 24 ore su 24.

Completa nelle possibilità di acquisto.

Formula Lancia k SW: per fare vostra Lancia k SW vi bastano un minimo anticipo e 23 piccole quote mensili, al termine delle quali potrete scegliere se acquistare definitivamente la vettura, oppure passare ad un'altra Lancia nuova con il riacquisto da parte della Concessionaria ad un prezzo minimo predefinito.

Lancia k SW 2.0 LS a L. 60.900.000

FORMULA | Lancia k SW 2.0 LS Lire 353.000 al mese

Esempio fattura k SW 2.0 LS
Prezzo di listino L. 60.900.000 chiavi IVA.
Versamento iniziale (10%) L. 21.300.000
Pagamenti mensili (23) L. 353.817.
Versamento finale (obbligatorio) L. 30.450.000.
TAN 8% - TAEG 8,16%. Spese gestione pratica e bollo L. 250.000. Salvo approvazione SAVA.

Superiore negli allestimenti.

Chi sceglie Lancia k SW oggi sceglie la potenza vellutata dei nuovi motori turbo e il top in termini di eleganza, prestigio e completezza delle dotazioni.

Lancia k SW	2.0 turbo 20v	2.4 jtd LS
CV CEE	220	136
Accelerazione 0-100 km/h in secondi	7,7	10,8

È un'iniziativa delle Concessionarie Lancia. Valida fino al 28 febbraio.

Lancia Il Granturismo

SPAZIO AFFARI

IMMOBILIARE VENDITA

LOCALI UFFICI [redacted]

[redacted] via Piazzi libero in stabile signorile ingresso indipendente prestigioso ufficio mq 240. C.Imm. 011 [redacted].

EDILCASE 011 561.3535 libero negozio in posizione di forte passaggio disposto su due livelli mq totali 640.

EZIO BERRA 011 549.330 capannone [redacted]00 mq con [redacted]500 mq cortile carroponte palazzina uffici libero [redacted] anno affare

EZIO [redacted] 549.330 capannoni 6000/120[redacted] mq adiacenti tangenziale nord liberi subito o su prenotazione

FURBATTO 011 544.566 vende libero presso chiesa S. Rita intero piano 1° mq 600 uniti con piano rialzato 140 mq. Da rialzare e trasformare in 11 unità abitative.

RF IMPRESA ROSSO **IN** prestigioso palazzo d'epoca completamente ristrutturato vende in via [redacted] Rocca ufficio-studio professionale [redacted] 90 mq posti auto abbinabili. Tel 011 515 7606

LEINI' strada Settimo capannone mq [redacted] ampio piazzale manovra [redacted] 4000 L. 600 mila/mq La.To 011 31[redacted]

LOCALE [redacted]ciale via Aosta Torino mq 100 adatto qualsiasi uso decoroso vendesi Tel 011 981 2394

PALAZZO trentennale libero Valle Su[redacted] già hotel 20 stanze salone 200 posti vista belvedere piazzali variabile in comunità casa riposo, ecc. Tel 011 459 1711.

PIAZZA Arbarello signorile alloggio uso ufficio/abitazione mq 160 ristrutturazione pregio perfetto studio professionale luminoso Torino Centro C.D. 011 562 2430

PRIVATO vende zona commerciale inizio corso Vittorio 3 negozi collegati a mq 170 seminterrato parte liberi Ottimo reddito Tel 0338 371 3956

[redacted] industriale Torino nord 6000 mq ampliabili più uffici e ampi piazzali. Furbatto 011/544 566.

UFFICI E MAGAZZINI
vendesi/affittasi zona via Reiss Romoli uffici 300 mq magazzini da 200 a 1000 mq Tel. 011 565 020

VENDESI negozio/laboratorio 2 vetrine mq 70, via Maria Ausiliatrice angolo corso Principe Oddone Tel 011 561 3943.

[redacted] Cardinal Massaia libero locale commerciale piano terra di mq 1500 IPI 011 561 7091.

ZONA Barca strada S. Mauro vicinanze uffici varie metrature nuova costruzione. Tel 011 273 5361

TERRENI

BATTOCCHIO 011/581 9430 Moncalieri semicentrale via Fogazzaro vendesi terreno edificabile fronte strada 1.600 mc a 300.000.000 dilazionabili.

[redacted] 011/998.2041 vendo a Leinì ultimi lotti di terreno residenziale progetto approvato per ville uni/bifamiliari.

TROFARELLO terreno mq 10 mila ampiabili edificabili 0,50 per industria commercio uffici. "La Borsa" 011 368.462.

IMMOBILIARE ACQUISTO

T[redacted]

[redacted] in contanti da privato alloggio 50/60 mq possibilmente con posto macchina zona Crocetta. Santa Rita stadio Telefonare 011 807 0431 ore pasti

[redacted] libero medie dimensioni (3/6 vani) ricerco in vendita garantito pagamento contanti no perditempo. S[redacted] Lorenzini 011/817.8215.

[redacted] Precollina Crocetta prestigioso alloggio o villa mq 250/350 trattativo riservato. Eurofid 011 581.8777.

DIRIGENTE bancario acquista alloggio in centro o Crocetta mq [redacted] con terrazzo. A.MC. Casa Sig. Cifiulo 011 404.2662.

DIRIGENTE società internazionale per trasferimento ricerca appartamento in stabile signorile 100/130 mq in Torino. Rag. Scquizzato 011 568.3392.

PERSONALCASE 011/329 0041 ricerca [redacted] coppia bancari 2 [redacted] tinello S. [redacted] limitrofe max a 200 [redacted].

PERSONALCASE [redacted] ricerca per insegnante [redacted]a cucina o tinello in Torino Sud massimo a 175.000.

RICERCHIAMO in Cit Turin Campidoglio [redacted] 2/3 camere cucina 2 bagni. Gabetti Ag. Parella 011 [redacted].

[redacted] stabili liberi e occupati in Torino e prima cintura rapide definizioni. Gimar 011 43 591.

TORINO PRO[redacted]

RICERCASI casa villetta o rustico anche da rifare non lontano attiguo [redacted] km da Torino "La Borsa" 011 368.462

PIEMONTE

[redacted] o provincia Torino [redacted] ville rustici anche da ristrutturare. Sabatelli Immobili 011 669 2669.

AFFITTI OFFERTE

TORINO CITTA'

A.A. CASAFFITTI collina Pecetto ingresso soggiorno cucina 3 camere biservizi vuoto 2 box auto Tel. 011/593.901.

A.A. [redacted] collina villa indipendente recente costruzione mq 250 [redacted] giardino Tel 011 593 901.

A.A. CASAFFITTI corso Tassoni elegantemente arredato ingresso soggiorno camera cucina servizi ristrutturato piano alto. Tel 011/593.901

A.A. CASAFFITTI via Amendola signorile soggiorno pranzo 3 camere cucina 2 servizi vuoto. Tel. 011 593 901

A.A. CASAFFITTI via Galliari palazzina signorile nuova mq 140 vuoto, terrazzo, con posti auto Tel. 011/593 [redacted].

A.A. CASAFFITTI via Lagrange 2 saloni affrescati 2 camere cucina servizi vuoto signorile Tel 011 593 901.

A. CORSO Galileo Ferraris piano alto appartamento mq 180 L. 1 milione 500 mila. Casamarket 011 [redacted] 9219.

A.VILLA [redacted] (Strada Cunioli) [redacted] 3 piani 180 mq per piano ampio giardino a L. 3 milioni 700 mila Casital 011 433.1414

ALLOGGI arredati bene vuoti anche in ville mono/bifocali Torino/Moncalieri e uffici metrature varie Interecta 011 568 36[redacted].

ARCUDI&CARETTA S. [redacted]ta vuoto piano alto salone 2 camere cucina biservizi mq 150 box. [redacted]. 011/506.060.

CONSULEDILE 011437.400 corso Massimo d'Azeglio in stabile signorile 6 camere cucina ingresso bagno a 700.000 [redacted]

CORSO Raffaello piano alto soggiorno [redacted] mora tinello cucinino bagno. Rialto Immobiliare 011 562 2252

CORSO Rosselli signorile salone 3 camere cucina lavanderia biservizi grande terrazzo garage pertinente solo a referenziali. Studio GL 011/518 4780.

COSO Inghilterra prestigioso panoramico grande salone 4 camere cucina 2 bagni box uso foresteria Tel. 0337 217 507.

CROCETTA via Vespucci casa di livello, ottimo 2° piano. Ristrutturato. 150 mq. Furbatto 011/544 566

GRAN MADRE in villa appartamento [redacted] 2 livelli tutto nuovo 260 mq terrazzo giardino box. G. & V. 011 660.4291.

[redacted] via S. Fermo soggiorno 2 camere cucina bagno referenze Tel. 011 521 2436 - 436 5019 ETG IMMOBILI.

[redacted] dei Nobili mq 330 su [redacted] piani giardino privato parco condominiale. Rialto Immobiliare 011 562 2252.

VIA Genova piano alto ottimo stabile ingresso salone 2 camere cucina bagno L. 1 milione mese. Edilcasa 011 561.3535.

[redacted] Principe [redacted] proprietaria affitta direttamente alloggio 4 camere cucina e servizi. Tel. 011 248.7241.

[redacted] Viorbo [redacted] mq luminoso due balconi riscaldamenti mobilato cantina affittasi L. 900 mila a studenti o lavoratori. Tel. 011 251.824.

TORINO PROVINCIA

PRALORMO 25 km Torino in villaggio residenziale ville indipendenti salone 3 camere [redacted] 2 servizi giardino mansarda box ottime finiture. La.To. 011 319.0083.

REVIGLIASCO alloggio panoramico salone 4 camere cucina doppi servizi cantina posti auto. Graffi 011 660.3530.

RIVOLI zona residenziale affittasi palazzina su 2 piani mq 350. Terrazzi boxes giardino. Tel. 011/500.179 - 595.852.

LOCALI UFFICI CAPANNONI

[redacted] locali con [redacted] magazzino anche per uso commerciale di mq [redacted] più mq [redacted] altezza variabile minimo [redacted] 4 in via Lungodora Torino. [redacted] 0337 [redacted] privati. No agenzie.

AFFITTASI moderno stabilimento 1400 mq più 500 mq uffici o servizi, zona Stadio delle Alpi. Tel. 011 [redacted] 3309.

AFFITTASI nuovo locale commerciale di mq 1000 [redacted] uffici 16 vetrine 2 carrai in via Perugia tra corso Regio Parco e [redacted] Palermo a [redacted] mt da giardini reali. Tel 011 533.434.

AFFITTASI via Galliari 9, locale mq [redacted] con forno "Dabliau" per pizzeria ,ristorante,impianto a norma. Tel. 011 650.9560.

ALPIGNANO [redacted] centrale 2 uffici mq 120 caduno recenti signorili abbinabili possibilità posti auto. Tovo 011 [redacted]7.3[redacted]

CAPANNONE industriale 13 mila mq buone condizioni fronte strada indipendente 12 km [redacted] Asti direzione Casale affittasi. Telefonare ufficio allo 011 957.[redacted].

[redacted]**OLLEGNO** proprietaria affitta direttamente locale mq 1700. Tel. [redacted] 248.7241.

CORSO Vercelli prossimità autostrada, affittasi capannone [redacted] mq. Adatto commercio ingrosso, magazzino deposito. Tel. 0330 593.8430.

CORSO Vigevano proprietaria affitta locali mq 200 e 900 pi[redacted] terra e 1° piano [redacted] ufficio/magazzeno. Tel. 011 248.7241.

CORSO Vittorio pressi via S. Francesco da Paola negozio mq 126 con 2 vetrine più interrato. InvestItalia 011 518.4366.

CROCETTA [illegible] [redacted] in prestigioso palazzo d'epoca uffici [redacted] mq, posti [redacted]. Saim 011 568.3283

ELIO CODONI 011 650.2264 negozio/laboratorio mq 21 più 36 su 2 livelli L. 750 mila più spese via Rosmini (via Nizza).

EZIO [redacted] 011 549.330 capannoni Torino Nord comodi tangenziali 400/2000 mq liberi subito impianti a norma.

LA LOGGIA tangenziale [redacted] capannone industriale con uffici 4 servizi cortile ampio manovra. Multicasa 011/501.8147.

NEGOZIO angolare [redacted] Nuova 9 vetrine [redacted] mq su [redacted] banca supermercato esposizione. Borgemasco 011/689.9631

PIAZZA [redacted]
palazzina commerciale 3750 mq bella posizione parcheggio privato. Fiminter Immobili 011 517.0021.

[redacted] Massaua presa, laboratorio, magazzino 300 mq. Cortile, casetta mq 105. a 5 000 000 mese. Furbatto 011/544.566.

UFFICIO mq 250 indipendente parte con vetri antiproiettile ottimo stato affittasi. Tel. 011 262 1726 or[redacted].

[redacted] Cardinal Massaia locale fronte strada ristrutturato mq 400 adatto qualunque attività. Ellegi 011 505.217.

VIA Cernaia [redacted] casa d'epoca 4° piano ufficio 4 vani con bagno 130 mq L. 1 milione 450 mila mese. Edilcasa 011 561 3535.

VIA S. Paolo 54 affittasi palazzine [redacted] piani più interrato, uso commerciale, in fase di ristrutturazione. [redacted] 0339 565.5735.

AFFITTI DOMANDE

TORINO CITTA'

A.A.A.A.A. A clientela affidata referenziata affittiamo (con nuova legge) vostri alloggi senza spese. Selma 011 517.2917.

A.A.A.A.A. AGENZIA KOMARCO gratuitamente affitta ogni immobile referenze rapidità seria consulenza. Tel. 011 533.914.

A.A.A.A. [redacted] le case chiuse! Affittatele! Garantiamo serietà rapidità nelle trattative senz[redacted]. Solo Affitti 011 433.7640.

A. RICERCHIAMO alloggi [redacted] clientela Torino, cintura senza [redacted] spese. Definizioni rapide. Sommacam[redacted] gna 011/500 158.

[redacted] ampi con o senza giardino Multinazionale u[redacted] per nuovi dirigenti prossimi arrivi. Interecta 011 588.[redacted].

DIRETTORE di banca cerca appartamento prestigioso mq 180/250 zona signorile. Eurofid 011 581.8777.

M.DM per funzionario importante società salone 2 camere cucina bagno vuoto Precollina Cit Turin. Tel. 011 747.694.

RICERCHIAMO in affitto [redacted] Centro alloggio di mq 50 vuoto [redacted] nostra cliente referenziata. S[redacted]011 320.569.

LOCALI UFFICI [redacted]

[redacted] agenzia immobiliare ricerca negozio [redacted] ufficio nella zona centro Valdocco. Tel. 011 758.858 - 757.285.

RORA 011 885.317 cerchiamo per selezionata clientela capannoni con piazzale di varie metrature in Torino e dintorni.

AUTOVEICOLI

A. ACQUISTA autovetture [redacted] valutazione contanti con voltura. [redacted] Sant' Ottavio 32 Torino (zona Mole). [redacted]. 011 817.7242.

ACQUISTA autovetture usate massima valutazione pagamento contanti. Corso Montegrappa 24 B. Tel. 011 776.[redacted] Torino.

AUTOGILLIA acquista con voltura immediata auto fuoristrada e furgoni max serietà. Corso Umbria 35 To. Tel. 011 486.295.

[redacted]**TORTONA** acquista auto e fuoristrada di ogni tipo max serietà. Corso Tortona 9. Tel. 011 817.1643 - 011 889.664.

CON voltura immediata acquistiamo autoveicoli. Aragonauto corso Dante 44 - 10126 Torino. Tel. 011 696.4713/4.

MERCEDES [redacted] E Elegance [redacted] full optional blu come [redacted] privato vende. Tel. 011 661.3116 - 0336 211.[redacted].

VIAGGI E VACANZE

ALBERGHI PENSIONI RESIDENCES

ALBERGO Silvano *** Diano Marina favolosa vacanza al mare tutto compreso con tutti i comforts. Tel. 0183 403.014.

MATRIMONIALI

[redacted] **MATRIMONIALI ASSOCIATE** [redacted] La certezza del giusto incontro nell'assoluta serietà. Amicizie - matrimoni. Via Giuseppe Giusti 3 angolo corso Vinzaglio Torino. Tel. 011 561.1055.

VARIE

A.A. GIOIELLERIA M.C. 011 334.832, acquista oro, argenteria, monete, gioielli, in contanti. Corso Peschiera 163, Torino.

A. ALBA GIOIELLI 011 323.002 compra oro argento preziosi numismatica francobolli. Max valutazione. Via Tripoli 65, To.

A. OREFICERIA GE.MA. acquista [redacted] argenteria monete [redacted] alte valutazioni via M. Cristina 42. Tel. 011 650.2212.

FIDAUTO
Piazza STATUTO 24 TORINO
TAPPOROSSO
Centrale del Latte di Torino
TORO ASSICURAZIONI
GRAND PRIX
SKI Joyful 1999
BardonecchiA
COLOMION
24 Gennaio
MELEZET
21 Marzo
VIALATTEA
SESTRIERE
7 Febbraio
SANSICARIO
21 Febbraio
GIEMME PORTACHIAVI A DISTINTIVI
SOLDA'
ALPI COZIE
MAD BOMBER
PINOT CHARDONNAY CINZANO
Joyful promotion
Corso Siccardi,4 - 10122 Torino - Tel 011 562.96.75 - Fax 011 54.50.80

I TORINESI CI STANNO A CUORE.

Ormai sono più di 200.000 i Torinesi che sono allacciati al teleriscaldamento, l'innovativo sistema che invia nelle case acqua già calda, eliminando caldaie, bruciatori, serbatoi, canne fumarie, contribuendo efficacemente alla riduzione dell'inquinamento atmosferico. Ma AEM non significa solo teleriscaldamento. Significa anche produzione e distribuzione di energia elettrica, illuminazione di Torino, riscaldamento degli edifici pubblici comunali ed altro ancora. Una cosa accomuna tutte le attività dell'AEM: l'energia. Energia di Qualità, in quanto prodotta con fonti rinnovabili od assimilate e Certificata secondo le norme internazionali ISO 9001 per la Qualità e ISO 14001 per l'Ambiente.

CALDO, GENEROSO, PULITO

ANCHE A S. RITA È ARRIVATO IL TELERISCALDAMENTO.

Numero Verde 167-255533

AEM TORINO
AZIENDA ENERGETICA METROPOLITANA TORINO S.p.A.

Vi diamo calore, vi diamo energia.

IFAS GRUPPO COMMUNICATION

Ford

AUTHOS

PRESENTA

I GRANDI AFFARI 1999!

MONDEO SW

GARANZIA 3 ANNI O 50.000 KM.

4 airbag - ABS - climatizzatore
servosterzo - fendinebbia
alza cristalli elettrici
chiusura centralizzata
antifurto elettronico immobilizer

OFFERTA VALIDA FINO AL 28/02/'99

PREZZO DI LISTINO A PARTIRE DA **L. 35.470.000 -**

SUPERVALUTAZIONE DELL'USATO *alle quotazioni ufficiali "Quattroruote".* **L. 5.700.000=**

PREZZO FINALE L. 29.770.000

MODELLO	CC	PREZZO DI LISTINO	SUPER[illegible]TAZIONE AT	[illegible]	QUOT. IFAS SYS CASH	€ EURO
TREND	1.6	35.470.000	5.700.000	29.770.000	199.000*	103
TREND	1.8/2.0	36.420.000	5.700.000	30.720.000	205.000*	106
GHIA	1.8/2.0	38.420.000	5.700.000	32.720.000	218.000*	112
GHIA V6	2.5	39.820.000	3.500.000	36.320.000	241.000*	124
TREND TD	1.8	38.470.000	5.000.000	33.470.000	223.000*	115
GHIA TD	1.8	40.470.000	6.000.000	34.470.000	229.000*	118

**PER MAGGIORI DETTAGLI SI RINVIA AI FOGLI INFORMATIVI ANALITICI PRESSO LE CONCESSIONARIE:*

ORGANIZZAZIONE FORD AUTHOS

Autostadio CORSO G. AGNELLI, 18/22 - TORINO TEL. 011/326232 VIA NIZZA, 60 - TORINO - TEL. 011/6505535

Co-Auto C.SO FRANCIA, 117 - CASCINE VICA RIVOLI - TEL. 011/9590219

Delfinear VIA CHIERI, 103 - CARMAGNOLA TEL. 011/9711873

Euromotor C.SO PR. EUGENIO, 11 - TORINO TEL. 011/5211317 C.SO GROSSETO, 318 - TORINO - TEL. 011/7395353

Siac STR. PADANA INF. 110 - CHIERI TEL. 011/9476450 C.SO SAVOIA 176 - MONCALIERI TEL. 011/6404043

ifas GRUPPO Dal 1951, auto e servizi

... e inoltre

VEICOLI COMMERCIALI

KM Ø

TRANSIT 150 RIBALTABILE TRILATERALE

2,5 D - 76 HP - Iniez. diretta - Servosterzo - Dim.: m.3,30 x 2,00 x 40
Capacità m. cubi 2,10 - Ruote gemellate

Listino chiavi in mano L. 37.907.000 **nostro prezzo L. 30.990.000**

IFAS SYSTEM L. 388.000 al mese
ANNI 100.000 Km.

TRANSIT TETTO RIALZATO

2,5 Diesel - Iniezione diretta - 76 HP - Servosterzo
Portata 8,00 - porta post. - doppia laterale

Listino chiavi in mano L. 27.700.000
nostro prezzo L. 24.960.000

con IFAS SYSTEM L. **317.000** al mese GARANZIA 3 ANNI o [illegible] Km.

FIESTA WINDOW VAN

1.8D 60 HP - Port. utile Q.li 3,30
15,5 Km/litro - servosterzo

Listino chiavi in mano L. 17.003.000
nostro prezzo L. 15.480.000

con IFAS SYSTEM L. **191.000** al mese GARANZIA 3 ANNI o 100.000 Km.

ESCORT [illegible] 1.8 TURBO DIESEL 70

Portata utile Q.li 5,80

[illegible] chiavi in mano L. 20.450.000
nostro prezzo L. 18.970.000

con IFAS SYSTEM L. **236.000** al mese GARANZIA 3 ANNI o 100.000 Km.

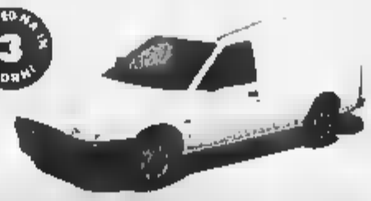

FORD [illegible] VAN

1.8D - 60HP - Portata Q.li 5,10
Volume m. cubi 2,8 - servosterzo

Listino chiavi in mano L. 18.336.000
nostro prezzo L. 16.970.000

con IFAS SYSTEM L. **208.000** [illegible] mese GARANZIA 3 ANNI o 100.000 Km.

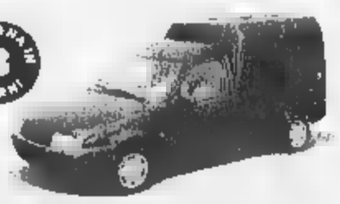

[illegible] VOLUME TETTO ALTO

2,5 D - 76 HP - iniezione diretta - servosterzo
m. cubi 10,30 - Portata utile 10,80

Listino chiavi in mano L. 33.808.000
nostro prezzo L. 28.960.000

con IFAS SYSTEM L. [illegible] al mese [illegible] 3 ANNI o [illegible] Km.

[illegible] PER [illegible] ALMENO [illegible] **RITIRIAMO IL VOSTRO USATO**

Authos DIVISIONE VEICOLI COMMERCIALI
C.so Grosseto, 320 - TORINO - Tel. 011/739.53.53

SABATO [illegible] 9.00-12.30 / 15.00-19.30

ifas GRUPPO Dal 1951, auto e servizi

VEICOLI COMMERCIALI: IFAS SYSTEM. Salvo approvazione della Finanziaria. Riservato a clienti con partita IVA. Per IVA esclusa.

SCEGLI IL [redacted]

Dove c'è fantasia per la tua fantasia.

VALENTINO

MARIO e VITTORIO CECCHI GORI presentano

DA UN FILM SCRITTO E DIRETTO DA

Celebrity

AMBROSIO - ARLECCHINO

IDEAL

FASCINO. MISTERO. AMORE.

BRAD PITT ANTHONY HOPKINS

Vi Presento Joe Black

ORARIO SPETTACOLI: 15 - 18,35 - 22,10

CIAK - REPOSI

Robert De Niro

RONIN

www.uip.it

FIAMMA E OLIMPIA

Ogni formica ha il suo giorno di gloria!

LA FORMICA

PDI

KONG

Vincitore di

3 GOLDEN GLOBES:

IN ONDA. SENZA SAPERLO.

Jim CARREY

The TRUMAN show

Due donne si fronteggiano in un conflitto che le porterà a comprendersi.

adua - eliseo

ETOILE - ROMANO

JULIA ROBERTS SUSAN SARANDON ED HARRIS

A VOLTE UNA PERSONA CHE NON SOPPORTI DIVENTA L'UNICA DI CUI NON PUOI FARE A MENO

UN FILM DI CHRIS COLUMBUS

nemiche amiche

(ESTRANEI)

www.columbiatristar.it

eliseo E NAZIONALE

Un bambino + un bagnino + un marsupio = UN BAGNO DI RISATE

MARIO e VITTORIO CECCHI GORI presentano

BAGNOMARIA

un film di GIORGIO PANARIELLO

DIRETTO E SCENEGGIATO DA LEO BENVENUTI PIERO DE BERNARDI GIORGIO PANARIELLO

DAL REGISTA DE "L'ESERCITO DELLE 12 SCIMMIE"

CAPITOL

Un viaggio ai confini del sogno americano.

MARIO e VITTORIO CECCHI GORI presentano

JOHNNY DEPP

UN FILM DI

Fear and Loathing LAS VEGAS

IMMINENTE A TORINO

CON IL [redacted]

Meryl STREEP Michael GAMBON Kathy BURKE Catherine McCORMACK

BALLANDO A LUGHNASA

un film di PAUL CONNOR

LUCKY RED

eliseo

Spettacolo unico ore 15

MARIO e VITTORIO CECCHI GORI presentano

un film di ENZO D'ALÒ

La Gabbianella e il Gatto

Prodotto da VITTORIO e RITA CECCHI GORI

Regia di ENZO d'ALÒ

VALENTINO

MARIO e VITTORIO CECCHI GORI presentano

VINCENZO SALEMME

L'AMICO DEL CUORE

VINCENZO SALEMME EVA HERZIGOVA

PRODOTTO DA VITTORIO e RITA CECCHI GORI

SCRITTO E DIRETTO DA VINCENZO SALEMME

REPOSI MULTISALA

A volte la vita può sorprenderti quando meno te lo aspetti.

MEDUSA FILM presenta

kiss

www.medusa.it

CHARLIE CHAPLIN 1

ERBA

MARIO e VITTORIO CECCHI GORI presentano

UN FILM DI PABLO VIRZÌ

BACI E ABBRACCI

PRODOTTO DA VITTORIO e RITA CECCHI GORI

con la partecipazione di TELE+

KING

REPOSI MULTISALA

Aldo, Giovanni e Giacomo

Così è la vita

www.medusa.it

«Dedicato ai Giornalisti ma Ancor Più ai Lettori».

Giorgio Calcagno
Ennio Festa
Carla Marello
Alberto Papuzzi
Pinuccio Pastore

STILE STAMPA
Manuale di scrittura

Prefazione di Marcello Sorgi
Introduzione di Luigi La Spina

«Quale compito può darsi un giornale ■ un giornalista nel nuovo orizzonte della comunicazione?

Informare seriamente, ■ rigorosamente, è ancora possibile?

E cosa bisogna fare per stare al passo coi tempi? Questo libro cerca di dare risposte ■ queste domande».

(Dalla prefazione di Marcello Sorgi)

È possibile ordinare il libro contrassegno richiedendolo all'Editrice La Stampa, Edizioni Librarie, via Marenco 32, 10126 Torino, fax 011-6568.933 E-mail lettere@lastampa.it - Gli abbonati a «La Stampa» hanno diritto a uno sconto del [redacted].

I VOLUMI DE «LA STAMPA», DISTRIBUITI DA RCS LIBRI, SONO IN VENDITA NELLE MIGLIORI LIBRERIE

LA STAMPA

DELFINO BLU

via Marenco 32, telefono 011.65.68.111

Dureranno 18 mesi: stravolti la viabilità e i percorsi dei mezzi pubblici

Porta Palazzo, via alla rivoluzione

Domani entrano nel vivo i lavori del sottopasso

Carreggiata unica o due per senso di marcia? In attesa che l'interrogativo, posto mercoledì della scorsa settimana in II commissione-Viabilità, sia sciolto e aspettando le soluzioni che l'Atm dovrà presentare sull'ipotesi di trasferire i binari dei suoi tram sui controviali di corso Regina Margherita, domani il cantiere del sottopasso di Porta Palazzo, entrerà nel vivo. Primo atto, la chiusura della parte centrale della strada per consentire l'impianto dei pali di profondità che in prospettiva saranno il supporto dell'opera.

L'Azienda di Trasporto di corso Turati, intanto, ha annunciato che da domani (e per i prossimi 18 mesi), le linee 10 e 51 effettueranno una deviazione di percorso. La prima, da corso Giulio Cesare angolo lungo Dora Savona (con ritorno in lungo Dora Firenze), proseguirà in corso XI Febbraio, via XX Settembre e in via Pietro Micca dove riprenderà l'itinerario normale.

La seconda, ossia la linea 51, da corso Giulio Cesare angolo lungo Dora Savona, proseguirà per lungo Dora Savona (ritorno lungo Dora Firenze, lungo Dora Napoli, corso Vercelli), corso XI Febbraio, via XX Settembre, via Pietro Micca, dove tornerà sul percorso normale.

Il cantiere era stato consegnato dal Comune nella prima metà di dicembre al raggruppamento che si è aggiudicato l'appalto. I due mesi trascorsi sono serviti alle ditte che si apprestano a dare il via all'operazione, a preparare il terreno: per esempio a realizzare una sorta di rete fognaria nel limitrofo corso XI Febbraio.

Da domani, ai torinesi che transiteranno nella zona del più grande mercato cittadino (e non solo) si presenterà un nuovo scenario: la zona commerciale non potrà più essere attraversata direttamente sui corsi Regina Margherita o Giulio Cesare. La viabilità diverrà «rotatoria», in una sorta di rotonda che dovrà consentire comunque il transito alle auto.

Il tunnel, come abbiamo più volte riferito, sarà lungo 834 metri (dal rondò Rivella, prospiciente i giardini reali, alle rampe di uscita all'angolo con via della Consolata) e costerà circa 16 miliardi. La struttura, stando alle previsioni dell'assessorato alle Opere pubbliche, dovrebbe essere conclusa (chiavi in mano) nel marzo del Duemila, fra poco più di un anno. La costruzione si articolerà in otto fasi che dalla prima, avviata domani, porteranno ad una «mini-rivoluzione» del traffico. In modo che, a fine lavori, piazza della Repubblica diventerà isola semi-pedonale, attraversata soltanto dai mezzi pubblici, e, soprattutto, restaurata secondo i criteri utilizzati per le piazze Carlo Alberto e Carignano.

Come sarà gestito l'assedio delle ruspe che nei prossimi mesi provocherà inevitabili disagi ai residenti e agli operatori commerciali dell'intera zona di Porta Palazzo? La situazione - assicurano nel palazzo che ospita gli Uffici tecnici in piazza San Giovanni - sarà monitorata perennemente, in modo da informare i cittadini a che punto stiano le cose e come procedono i lavori sopra e nel sottosuolo.

I tecnici impegnati nell'operazione vogliono scongiurare sorprese come quelle che, in un passato nemmeno tanto remoto, hanno durante la realizzazione del sottopasso di corso Massimo d'Azeglio. Per questo - dicono consiglieri di opposizione in Consiglio comunale come l'azzurro Alessandro Cherio, e come Renato Bressan (Rinnovamento italiano), «abbiamo chiesto che questa nuova struttura nasca vecchia, con una sola carreggiata di marcia».

Punto, quest'ultimo, sul quale c'è d'accordo anche esponenti della maggioranza che sostiene l'assessore Corsico; per esempio il capogruppo del Ppi, Giovanni Porcellana e il presidente della commissione Trasporti, Marziano Marzano (Ds), o di Alleanza per Torino Paola Monaci.

Di qui la richiesta di approfondire il problema, di trovare nuove soluzioni, che - dice Bressan - «non farebbero spendere soldi in più alla città e, soprattutto, che non stravolgerebbero la gara d'appalto aggiudicata nello scorso autunno». Il che, a questo punto, significherebbe far verificare all'Atm, se i binari del tram potranno essere trasferiti stabilmente sui controviali di corso Regina, liberando, di conseguenza, ulteriore spazio alle due corsie per senso di marcia.

Giuseppe Sangiorgio

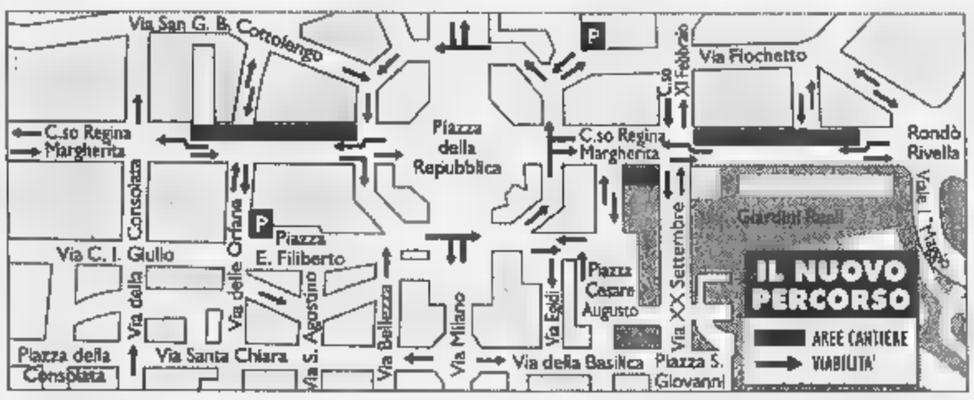

Un parcheggio nel deposito Atm

In piazza Carducci, ospiterà fino a 375 auto

Sono in arrivo alcune novità per gli automobilisti che transitano nella zona di via Nizza e per chi utilizza tram e autobus. Sta nascendo un nuovo parcheggio per 375 posti auto in piazza Carducci.

Da alcuni giorni sono cominciati i lavori che consentiranno la costruzione di due piani di posteggio in una particolarmente congestionata dal traffico. L'iniziativa è dell'azienda di trasporti Atm che - oltre alla costruzione del nuovo parcheggio - provvederà alla ristrutturazione del deposito autobus e tram «Nizza» per rendere più snello e veloce il servizio di trasporto pubblico.

In un comunicato, l'azienda di trasporti municipale spiega che le scelte tecniche adottate nel progetto «sono indirizzate alla realizzazione di due distinte unità (parcheggio e deposito) ciascuna con la propria funzionalità e completamente divise dal punto di vista gestionale e operativo».

«Parcheggio e deposito, infatti, hanno uscita completamente indipendenti e autonomi».

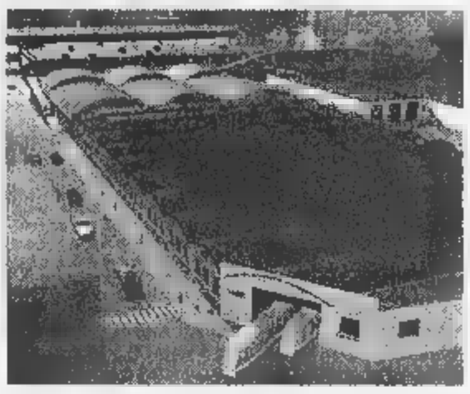

Il disegno del deposito Nizza così come dovrebbe essere a lavori ultimati. Il parcheggio sarà pronto nel Duemila, l'anno dopo toccherà alla rimessa per autobus e tram

Scendiamo nei dettagli. L'intervento prevede: la ristrutturazione del deposito Nizza che potrà contenere 110 tram e 40 autobus e la realizzazione di un'officina completamente automatizzata; la creazione di 375 posti auto in una nuova costruzione a due piani adibita a parcheggio.

L'obiettivo del progetto è duplice: da una parte mantenere e adeguare tecnologie e ambiente, in una zona centrale della città, un deposito Atm per tram e autobus, di primaria importanza per l'esercizio delle linee; dall'altra parte creare un parcheggio per rispondere alle esigenze di sosta in un quartiere ad alta densità di ospedali, uffici ed esercizi commerciali.

L'apertura al pubblico del parcheggio è prevista per la primavera del Duemila mentre nei primi mesi del 2001 sarà funzionante anche il deposito Atm.

E costi. L'operazione avrà un costo complessivo che si aggira sui tredici miliardi.

I lavori sono stati affidati alla ditta Iter di Ravenna. Dei tredici miliardi, quattro saranno utilizzati per il parcheggio e verranno spesi dall'Atm, nove miliardi saranno invece destinati al nuovo deposito Atm e l'azienda - in questo specifico caso -, avverrà delle leggi e dei regolamenti che prevedono finanziamenti e contributi da parte dello Stato.

La struttura del deposito Atm rimarrà tale e quale, cioè non ci saranno interventi di ristrutturazione esterna. L'azienda, infatti, intende avvalersi della portata «storica» dell'edificio, ma intende aggiornarlo con nuove tecnologie, in maniera tale che le operazioni di officina e di manutenzione possano essere computerizzate e quindi avvenire in tempi più brevi rispetto a quelli attuali. Si tratta, in sostanza, di un adeguamento alla tempistica di un servizio che - visti anche gli aumenti dei volumi di traffico urbano - si è reso, con il tempo, indispensabile.

[e. bac.]

RECORD ALLA SACRA ROTA

Oggi sposi domani separati

Sposi, felici. Ma, durante il viaggio di nozze, la decisione di lasciar perdere tutto e di rivolgersi al tribunale ecclesiastico per l'annullamento del matrimonio. E' il nuovo record, non certo positivo, del tribunale, raggiunto nel 1998 e annunciato durante l'inaugurazione dell'anno giudiziario. In generale è forte l'aumento delle cause, dovuto a una riduzione delle spese deciso per evitare alla Chiesa l'accusa di agevolare soltanto i fedeli più abbienti.

Maria Teresa Martinengo PAG. 33

TV & COMPUTER

Op computers

L'angoscia sul Carnevale

Un minuto di silenzio prima della presentazione della Mugnaia al carnevale di Ivrea. Non era mai accaduto. A convincere il sindaco questo gesto la grave situazione della Op Computer, che rischia di essere cancellata.

M. Cassi e Revello A PAG. 32

SOLDI & RISPARMIO

Tuttosoldi

Le azioni via Internet

Decine di società che operano su Internet hanno messo a segno performance da capogiro: dal '97 a oggi Amazon, una sorta di gigantesca libreria, ha realizzato un +4200%. Yahoo! +8300% e Aol +10.000%. Domani su Tuttosoldi, consigli e guida all'acquisto.

Due morti

In tangenziale contromano

L'auto di un pensionato in contromano sulla tangenziale. Travolto da tre mezzi, muore sul colpo, grave una donna. Un'altra vittima sulla statale di Pino. A Grange di Traves un giovane finisce nella scarpata, attende per 20 ore i soccorsi: salvo.

A PAG. 36

Falsari

Con banconote da 10 mila

Arrestati dalla Guardia di Finanza tre romeni accusati di detenzione di banconote contraffatte da 10 mila lire. In casa ne avevano per circa mezzo milione. Ma il sospetto è che una grossa organizzazione ne abbia smerciate molte di più.

SERVIZIO A PAG. 33

ZONA SAN PAOLO
PALAZZO ISONZO
Via Isonzo n. 13 - 25
IVA AGEVOLATA - MUTUO 1ª CASA - TASSI

COSTRUTTRICE
IN VIA FINIZIONE
DI:
soggiorno bifrontale, 2-3 camere, cucina, doppi servizi
Rifiniture di pregio, riscaldamento autonomo
ampi box auto, giardino privato e condominiale
Studio Tecnica Immobiliare
TORTA snc Tel. 011/561 20 77

Un parco, un castello e un sindaco per il santo degli innamorati

La chiameremo Valentinland

AIUTO! E' San Valentino e non ho uno straccio di amore da mettermi addosso! Dalle strisce di Linus e di Calvin & Hobbes apprendiamo che negli States la prima cosa che si impara all'asilo è scrivere un biglietto di San Valentino. E' facile dedurne che il rito accompagni gli americani per tutta la vita. A questo proposito Torino possiede un filone d'oro e non lo sfrutta: pensate cosa farebbero gli americani se avessero un parco del Valentino e un castello del Valentino! Come minimo una Disneyland dell'amore. Con la ciliegina di un sindaco che si chiama Valentino e che, opposizioni permettendo, potrebbe distribuire agli ospiti cioccolatini a forma di cuore. Anche noi ci troveremmo avvolti da un turbine di biglietti di San Valentino che viaggiano nello spazio.

Dobbiamo comunque riconoscere che la ricorrenza ha una sua utilità. In una società che ha lasciato decadere i rigidi rituali del corteggiamento, è venuto a mancare un sistema di codici per comunicare al futuro partner che la sua vista ha fatto scintilla. Come si fa a distinguere sul luogo di lavoro un'avance fatta con oneste intenzioni da una molestia sessuale? Soccorre in aiuto San Valentino; se la collega prende il biglietto sul ridere c'è sempre la possibilità di una dignitosa ritirata.

Ai miei tempi - fra la prima e la seconda guerra punica - per dire che due fidavano si diceva che «si parlavano»; potevano essere amanti e lei mormorare nel gorgo della passione: «Pensa cosa direbbero i nostri se sapessero che ci parliamo». Invece quando la relazione era nota, per dire che un tale aveva un'amante si diceva che aveva una «socia». Da bambino, quando sentivo parlare di «società per azioni» immaginavo ammucchiate tremende e la società in accomandita semplice» credevo fosse una figura del Kamasutra.

Quanto a noi, l'unico modo consentito per dialogare con le nostre coetanee era il gioco di sguardi e il posto più sicuro per farlo era in chiesa, la domenica. Io balbettavo come una cornacchia e, per finire la mia frase, arrivavo a prendere anche otto messe il giorno. Il mio parroco riponeva grandi speranze su di me. Un bel giorno arrivò dalla Toscana Maria Grazia, bella da levare il fiato e intraprendente. Tutti i maschi della media si innamorarono. A braccetto con le compagne andava a passeggiare per i viali del parco dei Partigiani. E noi, a debita distanza, dietro. Un giorno che eravamo spaiati, le ragazze davanti e quattro maschi dietro, Maria Grazia si è fermata, il più audace le è andato incontro e hanno parlottato. Poi è venuto a riferirci il risultato della trattativa; mi ha battuto amichevolmente sulla spalla: «Maria Grazia dice che sei di troppo». In quel momento ho deciso che gliel'avrei fatta vedere io, che da grande avrei diventato qualcuno. L'ho ritrovata anni dopo, bella, vedova e volte nonna. Ci siamo ragguagliati sulle rispettive famiglie, poi mi ha domandato: «E tu? Che fai di bello nella vita?».

Bruno Gambarotta

AGENTI IMMOBILIARI AL VOSTRO SERVIZIO.

Se vuoi vendere o acquistare una casa, rivolgiti ad un Agente immobiliare o Agenzia associata alla FIMAI. I soci FIMAI operano con professionalità, serietà e competenza, in regola con la Legge 39/89 che disciplina la mediazione ed aderiscono ad un "Codice di Comportamento Professionale" a tutela di coloro che si avvolgono dei loro servizi. L'iscrizione alla FIMAI può essere verificata in ogni momento con una semplice telefonata al numero 011/59.58.39.

FIMAI

FEDERAZIONE ITALIANA MEDIATORI AGENTI IMMOBILIARI
C.so Galileo Ferraris, 77 - 10128 TORINO
Tel. 011/59.58.39

ITALIA F.I.M.A.A.

Al culmine della festa il sindaco s'affaccia dal municipio e invita a ricordarsi della crisi

OP Computers, il Carnevale si ferma

Un minuto di silenzio dopo il no delle banche

IVREA. Un minuto di silenzio nel carnevale. Ieri sera Ivrea si è fermata, proprio nel momento culminante di una festa attesa tutto l'anno. La «doccia fredda» che venerdì sera ha gelato i lavoratori della OP Computers di Scarmagno, il rifiuto delle banche ad aprire linee di credito per 130 miliardi a consentire il rilancio dell'azienda, non poteva essere ignorata dalla manifestazione popolare in tutto il mondo. E poco prima delle 21, rompendo una tradizione, ad uscire per primo sul balcone del palazzo municipale è stato il sindaco Fiorenzo Grijuela.

«E' giusto fare festa - dice -. Ma abbiamo il dovere di non mettere in disparte il problema, tragico, dell'occupazione e della OP in particolare». Qualche secondo di silenzio, quindi. «Soprattutto per dimostrare la consapevolezza di una crisi che coinvolge l'intero territorio». Il primo cittadino eporediese si dichiara tutt'altro che ottimista. «Sono preoccupato, e molto. Cosa fare? Cercare tutti insieme una soluzione transitoria, in grado di portare ad una ricapitalizzazione dell'azienda in modo da invogliare le banche ad intervenire».

Tutti concordi: quella che sta per iniziare sarà una delle settimane più difficili dell'economia canavesana negli ultimi anni. Dietro l'angolo c'è lo spettro del fallimento di uno stabilimento che, neppure troppi anni fa, era un fiore all'occhiello dell'industria italiana. Il 22 febbraio, infatti, si riunirà l'assemblea degli azionisti per discutere l'ipotesi di amministrazione controllata. «I tempi sono strettissimi - sostiene il sottosegretario all'Industria, Morgando - dovremo raddoppiare gli sforzi. Mi chiedo, però, come sia possibile che in Italia non ci sia un partner intenzionato ad investire su un'azienda che ha un futuro».

La ritirata delle banche ha scatenato dure reazioni, in tutti gli ambienti. «Hanno dimostrato - insorge Mercedes Bresso, presidente della Provincia - che fanno prestiti soltanto a chi ha già i soldi! Eppure dalla Olivetti sono arrivate buone garanzie; e c'è un piano industriale credibile, ma che le banche non hanno neppure considerato. Forse dovremmo rivolgerci altrove, istituti stranieri». Conferma l'appello a Finpiemonte: «Come finanziaria regionale, dovrebbe essere fra i primi ad intervenire». Attacca tutti Nerio Nesi, presidente della Commissione Attività Produttive della Camera. «Alla Olivetti si pensa soltanto più al profitto - ha detto venerdì sera, in un dibattito -, mentre anche il ministro all'Industria Bersani ha pesanti responsabilità».

In città il clima è pesante, anche se il carnevale ha il potere di attirare su di sè ogni attenzione. Già le crisi della Olivetti degli anni passati hanno lasciato il segno. «La fine della OP Computers - è l'analisi di Giacomo Gremmo, presidente dell'Ascom eporediese - sarebbe una mazzata difficile da superare». E trapare amarezza dalle parole di monsignor Luigi Battazzi, il vescovo che attende il suo successore. «La posizione delle banche è incomprensibile - commenta -. Eppure sembrava che ci fossero le condizioni affinchè accettassero la sfida». Non nega che potrebbe sembrare come una condanna definitiva. «Ma c'è ancora una speranza. Il territorio forse denota una certa sfiducia, ma non bisogna arrendersi adesso».

Per giovedì, intanto, è previsto uno sciopero generale del Canavese, con una grande manifestazione a Ivrea. I vertici territoriali di Fim, Fiom e Uilm, però, annunciano «l'ulteriore drammatizzazione delle iniziative e mobilitazione» già a partire da domani, quando è prevista l'assemblea con i lavoratori della Computers. «Nessuno può permettersi il lusso - recita un comunicato congiunto - di stare a guardare, tanto meno l'Olivetti e il Governo». Per quanto riguarda il gruppo di Ivrea, accusato di sottrarsi ai suoi doveri, verrà ritenuto responsabile dell'eventuale fallimento di OP. «Mentre il Governo - aggiungono i segretari di Fim, Fiom e Uilm - non può semplicemente assistere al disastroso evolversi della situazione». E' necessario che vengano convocate immediatamente le parti in causa, «cioè Olivetti, OP Computers e sindacati. Questo al fine di imporre il pieno rispetto dell'accordo del 30 settembre, sottoscritto proprio al Ministero dell'Industria».

Mauro Revello

Il sindaco di Ivrea Fiorenzo Grijuela e la manifestazione dei lavoratori davanti alla Omnitel per protestare contro il comportamento della Olivetti

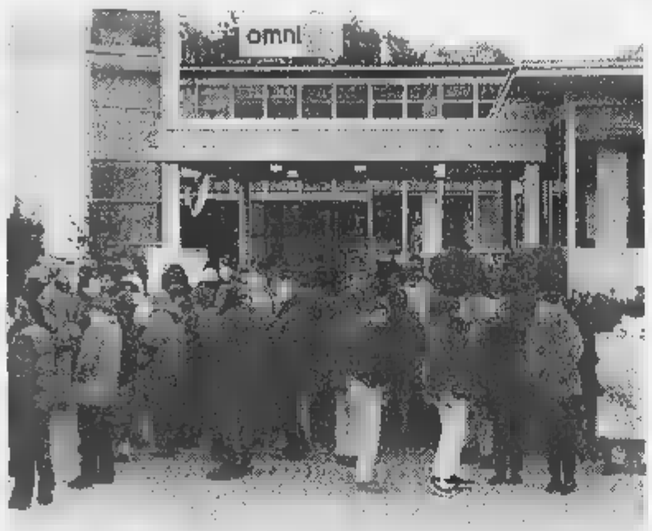

Dalla Provincia

Progettato la «Città in tempo»

Ore 8: porto il figlio a scuola; ore 9, entro in ufficio. In quell'ora vuota avrei potuto acquistare le medicine in farmacia, effettuare il bonifico in banca, andare alla posta... E invece l'ora è andata persa. Già, perché gli orari di negozi, scuole, banche, uffici pubblici sembrano ignorare le esigenze degli utenti costretti a quotidiani salti mortali per far quadrare gli impegni di lavoro con quelli familiari. C'è dubbio, una città che semplifica la vita dei suoi cittadini diventa una «città amica». Utopia? Certo, è complicato, ma l'importante è cominciare per migliorare la qualità della vita di tutti, come ha fatto la Provincia di Torino con il progetto «Città in Tempo», gestito dall'assessorato alla Solidarietà sociale e dalla Commissione Consiliare per la Parità, di cui si è parlato, ieri e oggi, a «Torino Incontra». Un progetto ambizioso, il primo in Italia attuato da una Provincia, come ha ricordato la presidente Mercedes Bresso. «In un sito Internet è possibile trovare tutte le informazioni utili su funzionamento e orari dei servizi di 23 comuni», spiega l'assessore Maria Pia Brunato.

Maria Pia Brunato

Già, perché la legge sulle autonomie locali affida ai sindaci il ruolo di «regolatore» degli orari della città: «ma nella maggior parte dei comuni della Provincia la politica dei tempi rischiava di rimanere lettera morta», aggiunge Brunato. Un rischio che ha corso anche il Comune di Torino, in ritardo nel mettere in atto progetti di armonizzazione degli orari. Ma ora con la delega in materia all'assessore al Decentramento, Eleonora Artesio, sembra decisa a correre ai ripari.

Coniugare «un recupero di efficienza amministrativa» per migliorare la qualità dei servizi. E' questo l'obiettivo dell'attivazione della rete anagrafica per i Comuni dell'area metropolitana. Un canale di comunicazione e consultazione dei dati anagrafici da parte degli enti abilitati (Comuni, Inps, Ministeri, asl, scuole, ecc.) per richiedere codici fiscali e generalità.

La Provincia di Torino ha intanto attivato un «ufficio tempi», centro di documentazione e consulenza (direzione scientifica: Carmen Belloni, docente di Scienza della comunicazione). In via di attuazione pure il coinvolgimento delle biblioteche, con la messa in rete del loro patrimonio librario. «L'utente potrà sapere dove trovare il libro che cerca, senza inutili perdite di tempo», spiega Aurora Tesio. Già collaudate invece, e con buoni esiti, le «banche del tempo», per un proficuo scambio (tu mi insegni a suonare il pianoforte per due ore e io t'insegno l'inglese per altrettante ore). Dalla prima, nata ad Ivrea nell'85, alle attuali 15 della Provincia a cui presto ne aggiungeranno altre 8. Non c'è dubbio: il tempo è prezioso. **[st. c.]**

Dati assessorato

Oncologia Ai torinesi più speranza

La lotta ai tumori, negli ospedali torinesi, regala una speranza di vita superiore alla media nazionale. A cinque anni di distanza dalla diagnosi, in confronto alle altre regioni, la sopravvivenza dei pazienti colpiti da cancro è superiore, in percentuale, soprattutto per gli uomini: 32 per cento contro il 30 per cento. Pareggiano, invece, le statistiche per le donne: 41 per cento.

Lo ha precisato ieri l'assessore regionale alla Sanità, Antonio D'Ambrosio, in una conferenza stampa convocata «per fare chiarezza sulla reale situazione dei tumori a Torino», all'indomani della diffusione di alcuni dati. Dati vecchi di anni, ha spiegato l'assessore, dai cui emergeva una fotografia opposta, e che hanno alimentato solo preoccupazione. «Per alcuni tipi di tumore - ha precisato D'Ambrosio - si registrano risultati di eccellenza, a Torino, fra i migliori su scala nazionale». Esempio: su cento donne colpite da tumore alla mammella, 77 sono uscite dall'incubo dopo cinque anni dall'intervento, rispetto alla media nazionale che non supera i 60 casi. Anche per il melanoma il bilancio positivo è superiore: 82 per cento contro il 74. Non così positivi, ma sempre rassicuranti rispetto al resto d'Italia, i numeri relativi ai tumori del cavo orale negli uomini (57 per cento contro il 39 di sopravvivenza dopo cinque anni dalla diagnosi) e i tumori alla prostata (55 per cento contro il 47)».

Per la maggior parte degli altri tumori (allo stomaco, alla laringe, al colon-retto e alla vescica) negli ospedali torinesi guarisce come negli altri centri italiani, «mentre valori più bassi si registrano purtroppo per i tumori del collo dell'utero, dell'ovaio e per alcune delle neoplasie del sistema emolinfopoietico».

Secondo l'assessore D'Ambrosio, «la prognosi di questi tumori è influenzata soprattutto dalla prontezza della diagnosi che permette di iniziare la terapia quando la malattia è allo stadio iniziale». Sul fronte della lotta ai tumori, in particolare femminili, oggi la regione può contare su efficaci progetti di prevenzione e screening. E nei progetti della rete oncologica va ricordata la presenza dell'«Istituto per la ricerca e la cura del cancro» di Candiolo. «Per i tumori scarsamente curabili come quello del polmone, della pleura, dell'esofago, del pancreas e del fegato - ammette questo proposito D'Ambrosio - la strada è infatti ancora lunga, le sopravvivenze a cinque anni di distanza dalla diagnosi sono purtroppo inferiori al dieci per cento, e c'è bisogno di ricerca».

Nell'ambito della stessa conferenza stampa, ieri, l'assessore e il professor Dario Cravero, direttore generale dell'Asl 1 hanno accennato al problema dell'istituto Farinelli, in zona Mirafiori: «I lavori partiranno quest'estate, la struttura sarà pronta entro due anni, massimo due anni e mezzo».

LA STORIA

TRA SPERANZE E DELUSIONI

Dieci anni di passi indietro

Così un'azienda rischia di scomparire

QUELLA della Op computer è una lunga storia drammatica che potrebbe concludersi con la morte pressochè definitiva dell'industria dell'hardware informatico italiano. Una storia che nasce con la crisi della Olivetti - di quell'azienda modello che aveva plasmato con i suoi uomini, le sue idee, il suo modello di relazioni un intero territorio - che negli Anni 90 sceglie la telefonia e abbandona i computer.

Che per la Op di Scarmagno (venduta nel '97 a Gottesman) non tirasse una bella aria si sapeva già da un po', ma la mazzata arriva all'inizio del maggio '98: l'azienda chiede la cassa integrazione a zero ore per tre anni per 449 dipendenti su 1200. La spiegazione della crisi è: mancano i soldi per produrre.

Per Ivrea, per il Canavese, per i lavoratori è un nuovo, durissimo colpo. Si mobilitano sindacati e sindaci, cardinali e cittadini. L'8 giugno arrivano i telegrammi ai 449 dipendenti che andranno in cassa. Qualcuno piange, molti imprecano perchè il loro è l'unico reddito altri si sentono male. Su tutti cala la cappa dell'esclusione.

Il 10 giugno sciopera il Canavese e i 15 mila che sfilano in corteo in una Ivrea silenziosa e triste, con le serrande dei negozi abbassate portano in piazza l'angoscia per il futuro e l'amara sensazione di tradimento di un territorio che era una piccola Silicon Valley ed è diventata un cimitero industriale. La parabola di una ex grande azienda finisce nel testo ironico-amaro della piece «Felice nel Paese delle meraviglie» scritta da un tecnico lasciato a casa.

La vertenza va avanti tra alti e bassi: il 17 giugno un intervento del ministro Bersani apre uno spiraglio, il 23 c'è l'incontro a Roma tra Fim-Fiom-Uilm, azienda, ministro. A metà luglio si accendono molte aspettative per un possibile intervento finanziario della Itainvest (ex Gepi), ma subito arriva una doccia fredda perchè l'azienda non si impegna. Per l'unica volta i lavoratori esasperati invadono brevemente la A5 Torino-Aosta.

Passa l'estate con i cassaintegrati in presidio davanti allo stabilimento e al 7 di settembre di fronte al ministro Bersani gli azionisti si impegnano alla ricapitalizzazione e all'apertura di nuove linee di credito. Il 15 l'azienda parla di 230 mila computer da produrre entro dicembre, ma il rientro dei lavoratori sarà possibile solo se cresceranno fatturato e produzione.

Finalmente il 30, dopo una notte di trattativa, si arriva all'intesa: la cassa è ridotta a due anni, 200 lavoratori andranno in mobilità lunga. Ci sono voluti quattro mesi di scioperi, cortei, assemblee, incontri e centotrenta giorni di presidio ai cancelli. L'accordo si firma il 12 quando già molte preoccupazioni si sono riaccese. E a dicembre si annuncia un amaro Natale per i dipendenti Op e per la città che vive con quella spina nel cuore: i timori per la situazione finanziaria non si sopiscono. E infatti il 20 gennaio '99 scopre che i soldi continuano a mancare, la produzione non è quella prevista, non si pagano i fornitori.

Ormai si parla apertamente di amministrazione controllata e oltre 400 addetti vengono messi in ferie forzate. Servono 130 miliardi che vengono chiesti alle principali banche italiane, molte della quali nate e prosperate nel territorio piemontese. E' un intrecciarsi di incontri, manifestazioni, interventi di ministri, prese di posizioni degli enti locali, di Provincia e Regione.

Ma venerdì a Roma, di fronte al ministro, le banche rispondono: «no». I soldi arrivano e adesso la gente di Ivrea e Scarmagno, quelli che hanno creduto nell'Op e che lì hanno lavorato una vita, guardano con paura al consiglio di amministrazione del 22. Ci sono solo una manciata di ore per salvare la fabbrica dal fallimento.

Marina Cassi

CONTRATTO METALMECCANICI

Continua il blocco dello straordinario

E' continuato il blocco degli straordinari nelle fabbriche metalmeccaniche - indetto da Fim-Fiom-Uilm - nell'ambito della vertenza per il contratto di lavoro. La Fiom ha comunicato che «centinaia di delegati e militanti sindacali hanno presidiato, già alle 4,30 di questa mattina, i cancelli della Fiat Mirafiori Carrozzeria». Secondo la Fiom «solo pochi lavoratori si sono presentati ai cancelli nonostante la comandata dello straordinario organizzata dall'azienda». Il blocco degli straordinari - sempre secondo la Fiom - è pienamente riuscito anche alla Teksid di Carmagnola e alla Marelli di Poirino. Alla Dayco di Airasca, dove l'azienda aveva comandato 32 ore di straordinario, i sindacati hanno proclamato otto ore di sciopero. Presidii anche a Cornaglia, al Comau, alla Frigostamp e alla Amp-Italia. Nei prossimi giorni proseguiranno le assemblee in preparazione dello sciopero del 18.

DOMENICA 14 DALLE 14,30
ALL'IPPODROMO VINOVO

AL TROTTO

Ore 14.55 - 2 CORSA - metri 1.600 - L. 15.400.000- Euro 7953,44

Plumbago sfida Tornado Giubelli

1	PLUMBAGO	L. Pennati
2	TORNADO	M. Gariglio
3		G. Bechis
4	TREMESTIERI	E. Colombino
5	UTENTE	P. Viberti
6	ULIS CODE	R. Scanavino
7	UTENTE DTS	G. Giovenzana

Il tecnico consiglia: 1-2-3

Per festeggiare il Carnevale distribuzione gratuita di bugie!

Prossima riunione di Corse: VENERDÌ 19 FEBBRAIO ore 14,30

INGRESSO £ 7.000 (gratuito fino a 14 anni) PER INFORMAZIONI TEL. 011/962.39.07

IPPODROMI DI TORINO - TANG. SUD USCITA DRUENTO

Specchio dei tempi

«Ecco perché molte donne non usano i parcheggi sotterranei» - «Finiamola di colpevolizzare sempre le madri che lavorano» - «Copiamo da Parigi gli spazzini aspiratutto» - «Doppia beffa per il pensionato»

Una lettrice ci scrive:

«Dopo aver letto i due articoli relativi ai parcheggi sotterranei, vorrei esprimere la mia opinione. C'è scritto che il parcheggio sotto piazza Bodoni "è stato costretto a ridurre l'orario dalle 23 alle 21" per mancanza di auto mentre nella "vicina piazza Carlo Felice e via Roma le auto sono parcheggiate in tripla fila".

«Penso che ciò sia dovuto proprio agli orari dei parcheggi sotterranei: come ben tutti sanno l'ultimo spettacolo dei cinema (numerosi in centro soprattutto ora con le multisale) finisce in un orario che va dalle 24 alle 0,45 circa. Quindi i parcheggi sono già chiusi. Ed i locali? Tutti sanno che i giovani e meno giovani si ritrovano nei locali dalle 23 in poi quindi come minimo escono all'una o alle due di notte, ed i parcheggi? Sono già chiusi.

«Inoltre sono contraria al parcheggio sotterraneo di . Vorrei che si potesse parcheggiare anche nelle vie che di giorno sono vietate.

«E poi avete fatto il calcolo di quanto viene a costare una serata di pizza cinema e parcheggio? E non ditemi che all'estero il parcheggio è ancora più caro, perché rispondo che all'estero lo stipendio è molto più alto.

«Per finire vorrei fare una domanda alla moglie dell'assessore alla viabilità: dovendo scegliere di dover parcheggiare (da sola) in orario serale che va dalle 10 alle di notte preferirebbe trovare un posto in una via centrale possibilmente il più vicino possibile al locale (non per pigrizia ma per sicurezza) o piuttosto preferirebbe parcheggiare in un parcheggio sotterraneo?».

Segue la firma

Una lettrice ci scrive:

«Perché colpevolizzare sempre le madri che lavorano? In questi giorni sui giornali compaiono articoli che riguardano i bambini che portano il pannolone anche fino a quattro anni. Di chi è la colpa? Della madre.

«Io sono parte in quanto i miei figli si avvicinano alla quarantina e a quei tempi si usavano i pannoloni di stoffa. Ma per ritornare a quanto scritto sui giornali, io ho una figlia che lavora in un centro di neuropsichiatria infantile e questo problema si è già posto da tempo, prima ancora delle indagini americane.

«Ma qual è stata la loro indagine? Hanno capito che i bambini non avendo più il disagio di stare bagnati, ma come dice la pubblicità il loro sederino è sempre asciutto, non imparano a sentire lo stimolo della pipì. Mi sembra una diagnosi più corretta, le mamme che lavorano almeno per questo si sentono in colpa».

Teresa Boeris

Un lettore ci scrive:

«Sono un pensionato Atm di 76 anni e mi faccio portavoce di tanti miei colleghi che hanno già protestato su questo stesso spazio. L'Azienda Tranvie, dove io ho lavorato per quasi trent'anni, quest'anno non ha più concesso la tessera abbonamento (L. 120.000) ai familiari come era stato fino al 1998. Alla mia età, e anche per ragioni di salute, esco poco i mezzi tranviari, quindi chi ha necessità è mia moglie, anche lei non più giovane. Oltre all'ingiustizia mi colpisce la beffa, poiché l'Atm favorisce, con tessera a riduzione, i sessantenni con residenza in Torino, anche se non sono stati dipendenti. E a noi, dipendenti ora pensionati, hanno tolto la tessera a riduzione ai nostri familiari e non ci danno la possibilità di usufruire dello sconto tessera perché abitiamo da anni a Moncalieri. Faccio appello ai sindacati dei pensionati di ridare l'abbonamento ai familiari Atm. Non credo che il bilancio dell'azienda dovrebbe risentire per un piccolo favore riconosciuto a chi ha collaborato per tanti anni».

Segue la firma

Un lettore ci scrive:

«Leggo che a Parigi e in altre città della Francia "i sindaci hanno reclutato e sguinzagliato per le strade eserciti di netturbini equipaggiati con... motociclette "aspiratutto" che servono a far scomparire dai marciapiedi i maleodoranti "regalini" dei nostri "amici a quattro zampe".

«Forse non avevo precisato così bene in precedente mia inviata tempo fa a questa rubrica a proposito di deiezioni canine non asportate, tant'è che detta lettera non è stata pubblicata. Spero che questa ulteriore informazione circa i mezzi per ripulire e i luoghi dove sono già operanti invogli i nostri amministratori a mettersi al passo. E' chiaro che la pulizia dei nostri marciapiedi e dei giardini è soprattutto un problema di civiltà da parte dei possessori degli animali, se questa non c'è, come ben si vede, anche percorrere altre strade per raggiungere lo scopo da tutti voluto».

Segue la firma

Le coppie rivoltesi al Tribunale ecclesiastico sono passate in un anno da 143 a 209

Matrimoni, boom di annullamenti

Un addio a prezzi scontati

Restano piccoli numeri di fronte [redacted]lle migliaia di separazioni e divorzi, ma per il Tribunale Ecclesiastico Regionale l'aumento [redacted] 46 [redacted] di cause introdotte è un vero [redacted] proprio boom. Lo ha spiegato ieri il vicario giudiziale, all'inaugurazione dell'anno giudiziario, presente il cardinale Giovanni Saldarini, vescovi del Piemonte, autorità, giudici, avvocati. «Nell'ultimo quinquennio - ha detto mons. Giuseppe Ricciardi - il numero delle cause introdotte ogni anno si aggirava sulle 150. Nel '97 erano [redacted] solo 143. Lo scorso anno le nuove cause sono salite a 209».

[redacted]

	AMMESSI	[redacted]
Legame di precedente matrimonio	1	—
Incapacità per difetto di discrezione di giudizio	24	3
[redacted]pacità di assumere gli oneri coniugali essenziali	9	1
Errore sulla pers[redacted]	1	—
Errore su qualità della persona	1	2
Matrimonio ottenuto con dolo	1	2
Simulazione del matrimonio	—	2
Simulazione per esclusione positiva della procreazione della prole	51	8
Simulazione per esclusione positiva dell'indissolubilità del vincolo	31	6
Simulazione per esclusione positiva della fedeltà coniugale	[redacted]	3
Simulazione per esclusione positiva della dignità sacramentale	2	4
Condizione opposta al consenso	1	1
Matrimonio celebrato per effetto di violenza o timore	8	6

Le richieste di annullamento coinvolgono soprattutto coppie di impiegati e operai

La spiegazione del fenomeno [redacted] racchiusa in una recente innovazione con la quale la Chiesa ha voluto liberarsi dall'accusa di sempre: che l'annullamento del matrimonio fosse [redacted] lusso per pochi abbienti. «L'aumento delle istanze di nullità nei Tribunali della Chiesa è dovuto almeno in parte - ha aggiunto monsignor Ricciardi - alla cospicua riduzione delle spese di giudizio entrata in vigore dal primo gennaio '98. Da allora il co[redacted] di una [redacted] è 700 mila lire per i due gradi di giudizio neces[redacted] all'esecutività della sentenza, con ulteriore possibilità di riduzione [redacted] di esenzione per gli indigenti. Prima il costo [redacted] di due mili[redacted] e 200 mila». Se [redacted] un lato le cause aumentano, dall'altra [redacted] allungano i tempi: il Tribunale Piemontese, come quelli delle altre regioni, si trova oggi in grande difficoltà perché gli organici restano sottodimensionati. Una situazione che ha portato a chiudere l'anno con ben 276 pendenze.

Ed ora le cause, viste da vicino. La professione delle parti nelle 132 [redacted] decise lo scorso anno? Soprattutto impiegati (48), seguiti da operai (28) [redacted] liberi professionisti (18). In 19 casi, la convivenza è durata meno di un anno, in [redacted] da tre a cinque [redacted] in 30 da sei a dieci. «Un anno fa avevo citato il caso di due giovani sposi si erano separati otto giorni dopo il ritorno dal viaggio di nozze. Nel '98 il record è [redacted] battuto: due coniugi si sono separati mentre erano ancora in viaggio [redacted] nozze».

Crisi record di due sposini: si sono separati durante il viaggio di nozze

[redacted]

[redacted] quali [redacted] le motivazioni [redacted] cui il Tribunale dichiara nullo un matrimonio celebrato in chiesa? «Se guardiamo le [redacted] introdotte nel '98, molte delle quali non [redacted] decise, le istanze motivate [redacted] l'incapacità di dare valido consenso al matrimonio per motivi psichici [redacted] state 89 - ha spiegato mons. Ricciardi - mentre quelle per simulazione del matrimonio per esclusione della procreazione sono [redacted] 95 [redacted] per esclusione dell'indissolubilità del vincolo 75». Tra le 132 cause decise nel '98 queste tre motivazioni [redacted] risultate allo stesso modo le più frequenti. Tra le meno frequenti? Quella decisamente rara per «legame di precedente matrimonio» che ha portato all'annullamento delle nozze del bigamo di Borgaro con la sua ignara giovane fidanzata, ma anche per «matrimonio ottenuto con dolo».

«Non ci deve stupire che la cau[redacted] di nullità - ha detto il vicario giudiziale - siano in aumento e che siano in aumento particolarmente quelle fondate sui capi di incapacità psicologica e di simulazione del matrimonio. Molte coppie decidono di sposarsi con troppa leggerezza e superficialità, senza una progettazione per il futuro, senza la consapevolezza delle esigenze di una vita a due e del reciproco sforzo di comprensione che questa richiede». Ancora: «Sovente noi giudici, mentre interroghiamo le parti in causa, abbiamo la sensazione che il discorso sulle responsabilità e sulle esigenze psicologiche e morali della vita coniugale venga sentito per la prima volta. Per questo si impone la necessità di rivedere a fondo la pastorale del matrimonio».

[redacted] **Teresa Martinengo**

IL CASO

[redacted]

Finanza alla caccia della banda in grado di riprodurre quasi perfettamente le banconote

«Diecimila» falsificati al computer

Arrestati 3 romeni, spacciavano i soldi al mercato

BANCONOTE [redacted] diecimila lire contraffatte? Provate a chiedere in giro: più nessuno, ormai da tempo, sospetta [redacted] questi fogli di carta moneta bianco-azzurri con la faccia famigliare di Alessandro Volta. Non i cittadini normali, non i commercianti che hanno smesso di controllarle una per una infilandole nel verificatore. Tanto, pensano: «Non [redacted] falsifica più nessuno».

Devono aver pensato che più nessuno controlla banconote dal taglio così piccoli anche i tre romeni cui, l'altro giorno, i finanzieri della seconda Compagnia, hanno stretto le manette ai polsi. L'accusa, per tutti, è di detenzione di banconote contraffatte. In [redacted] ne avevano per circa mezzo milione. Si sospetta che le smerciassero al mercato rionale [redacted] piazza Bengasi: un centinaio [redacted] bancarelle in un quartiere popolare, Mirafiori sud, proprio al confine tra Torino e Moncalieri. Un [redacted] frequentato da gente semplice, molti pensionati e casalinghe che vivono in zona.

L'arresto risale [redacted] qualche mattina fa. Le Fiamme gialle hanno atteso sotto casa, in via Canelli 128, Costantin Alin Marchidan 25 anni, un clandestino sospettato di smerciare soldi falsi. Erano le 4: lui stava uscendo per andare a la[redacted] al mercato. Lo hanno perquisito e [redacted] tasca gli hanno trovato alcune banconote false. «Me le avranno date al bar; io non [redacted] so nulla» ha cercato di difendersi. Poi, nell'alloggio, dal fondo di un armadio, sono slatati fuori altri [redacted] falsi: più di quaranta banconote da 10 mila lire. [redacted] le [redacted] scattate anche per Samoel Vierli, 21 anni, [redacted] Gabriel Lucian Toma, 23, entrambi di origione romena e clandestini. Una parte dei soldi anche senza [redacted] di serie: stratagemma necessario per inserire serie di cifre e numeri differenti per ogni lotto di banconote che vengono prodotte.

Adesso le indagini si allargano. I finanzieri vogliono scoprire da dove arriva tutto quel denaro, probabilmente riprodotto con apparecchiature informatiche ad alta fedeltà.

Abbandonati clichè in piombo, macchine tipografiche off-set sistemate in stamperie clandestine, inchiostri a miscela indelebile, la tecnica più adoperata dai falsari prevede una discreta conoscenza di computer, scanner (per riprodurre in modo quasi perfetto [redacted] banconota vera), qualità nella definizione di stampanti laser. Ed anche questo [redacted] lavoro da esperti, quasi come quello degli incisori [redacted] tempo, che scavavano [redacted] matrici delle banconote con precisione assoluta. Oggi come allora, le uniche differenza che si possono cogliere ad occhio nudo tra una banconota vera [redacted] una falsificata stanno nella carta di stampa (che è la stesso per peso e consistenza, ma non ha la filigrana) e nella banda metallica inserita nella miscela della cartamoneta delle banconote uscite dalla Zecca. Le 10 mila lire (come del resto anche le 50 [redacted] le 100 mila) dei falsari quella strisciolina non ce l'hanno Certe volte viene disegnata in fase di stampa, con inchiostri molto deboli, ed è visibile soltanto in controluce. Ma il procedimento per crearla è complesso e, non sempre, chi le stampa ha voglia [redacted] capacità per riprodurle.

[redacted]
Le uniche differenze che si possono cogliere ad occhio nudo tra una banconota vera e [redacted] falsificata stanno nella carta di stampa (manca la filigrana) e nella banda metallica Ma non è facile accorgersene

La stampa di banconote con sistemi informatici ha accelerato i tempi di produzione, e ha reso più complicato scoprire [redacted] basi dei falsari.

Le banconote da 10 mila lire, infine, possono essere smerciate facilmente e [redacted] destare alcun sospetto. Lo dimostra questa indagine delle Fiamme gialle. Che, subito dopo il fermo dei tre romeni, hanno interrogato alcuni ambulanti che, ogni giorno, montano le bancarelle in piazza Bengasi. Nessuno ha parlato di lamentele da parte dei clienti: «Anche da quando alcuni romeni, saltuariamente, vengono a lavorare da noi nei giorni di maggiore attività». Uno soltanto ha raccontato di aver trovato, tempo fa, un 10 mila falso nel registratore di cassa: «Ho pensato: stavolta mi hanno fregato. Che dovevo fare? L'ho stracciato...». [l. pol.]

SAPER SPENDERE

Calore in montagna con impianto contaore

HO un piccolo alloggio in montagna [redacted] il quesito è questo - scrive Federica di Torino -. Il riscaldamento è centralizzato [redacted] si addebita in base al consumo rilevato da apparecchi contaore collocati fuori dagli alloggi, cioè sui pianerottoli delle singole scale. Le letture vengono fatte dall'amministratore, unico in possesso delle chiavi dove gli apparecchi [redacted] installati. A volte i contaore si guastano interrompendo il flusso dell'acqua calda al condomino danneggiato e il guasto si può verificare anche [redacted] il condomino ha i termosifoni spenti. In questi [redacted] l'amministratore non interviene, ma ognuno deve provvedere da sé alla riparazione. E' giusto tutto questo?».

La lettrice riporta nella lettera anche i passi del regolamento di condominio che riguardano il riscaldamento centralizzato. Sulla base di questo risponde l'avvocato Lorenzo profeta: «Per il regolamento condominiale s'intende proprietà comune l'impianto di riscaldamento soltanto fino al punto di diramazione all'interno [redacted] ciascun locale di proprietà esclusiva e[redacted] ogni condomino, per l'impianto di riscaldamento, ha responsabilità d'efficienza per la parte di sua proprietà esclusiva all'interno del proprio alloggio.

«Tutto ciò è in perfetto accordo con la costante giurisprudenza: è comune l'impianto fino alle diramazioni nelle diverse proprietà esclusive, con l'unica eccezione del riscaldamento a pannelli, considerato comune anche oltre detta diramazione. Tutto questo, a [redacted] che il regolamento condominiale si esprima diversamente (Cassazione civile n. 960 del 5 febbraio 1983)».

Continua il legale: «Visto che i contatori del flusso sono all'esterno delle proprietà esclusive, che il conteggio del flusso non è soltanto interesse del singolo, ma anche collettivo [redacted] che questo tipo di interesse è riconosciuto dalla collettività condominiale tanto che lascia le chiavi all'amministratore, che in base agli atti di acquisto i contatore non risultano espressamente di proprietà individuale, si dovrebbe ritenere in questo caso che si tratti di apparecchi comuni. Consuenza: la relativa riparazione dovrebbe andare a carico della collettività condominiale. Anche perché l'interruzione di calore in un'unità immobiliare può causare squilibri termici negli alloggi affiancati».

Conclude: «Tuttavia, in casi come questi non esistono pareri certi, ognuno è opinabile».

★ Da Trento il rag. Matteo affronta [redacted] problema «disotturazione di colonna verticale scarico lavelli cucine tra il 2° e il 1° piano con difficoltà di scarico ai piani superiori». Spiega: «Per caratteristiche tecniche della colonna l'intervento viene effettuato dalla bocchetta d'ispezione posta a piano terra pulendo - in effetti - anche il tratto non interessato all'intaso. E' fondato il rifiuto del proprietario del primo piano a partecipare alla spesa per la disotturazione?».

L'avvocato Lorenzo Profeta cerca [redacted] spiegare: «Le spese di riparazione, manutenzione o ricostruzione di fognature o pozzi neri di uso comune vanno ripartite tra tutti i condomini in base alle rispettive quote millesimali, salvo diverse disposizioni nel regolamento condominiale. Per quanto riguarda i canali di scarico la speso per riparazioni è a carico di tutti per la parte relativa alla colonna verticale [redacted] dei rispettivi proprietari per la parte relativa alle tubazioni che si diramano verso i singoli appartamenti (compresa la spesa di riparazione del tratto di tubazione orizzontale che [redacted] innesta in quella verticale); Cassazione civile n. 12894 del 18-12-95». Tutto questo però è corretto soltanto [redacted] una condizione, cioè salvo il caso che si sia individuato il responsabile dell'intasamento, che dovrebbe essere l'unico debitore della spesa, così come accade per lo sgombero di una colonna di scarico delle immondizie che si sia intasata per colpa di un condomino indiscutibilmente individuato».

Simonetta

Sono marocchini

[redacted] droga [redacted]

Quattro marocchini, tre romeni e un italiano sono stati arrestati, a Torino, dai carabinieri della compagnia Mirafiori, nell'ambito dei servizi di controllo del territorio predisposti dal Comando provinciale. I quattro maghrebini, di età compresa tra i 15 e i 32 anni, [redacted] stati bloccati, nel quartiere Mirafiori, mentre vendevano hashish a [redacted] giovane [redacted] 1[redacted] anni, di Orbassano. Erano in possesso di 35 grammi di droga e oltre 500 mila lire, probabile incasso dello spaccio.

I tre romeni sono stati sorpresi a borseggiare una signora nell'ipermercato Continente in corso Monte Cucco. Sono due uomini [redacted] una donna, di età compresa tra i 23 e i 33 anni: tutti non hanno un domicilio fisso. L'ottava persona arrestata [redacted] un italiano di 37 anni, Salvatore Diliberto, ambulante di Druento trovato con 18 grammi di marijuana.

OLYMPIC
CONTINUANO CON STREPITOSO SUCCESSO
i SALDI
UOMO-DONNA
50% - 70%
PARTICOLARI SCONTI SU CAPISPALLA
(CAPPOTTI - LODEN - GIACCONI - ABITI - GIACCHE)
[redacted]
Tel. 011.538.090 - 011.562.80.90

[redacted]
[redacted] - C.I.P.E.-T.
Ente bilaterale di formazione per l'edilizia
CORSO DIURNO DI PRIMA FORMAZIONE [redacted]
[redacted]

per **giovani [redacted] possesso del titolo [redacted] studio di scuola dell'obbligo** (Scuola Media) di [redacted] non superiore [redacted] diciassette anni. Se idonei alle prove attitudinali.

Il Corso è articolato in quattro fasi

1. **n° 1600 ore** circa di frequenza [redacted] Centro, dal 4/10/1999 al 29/9/2000, quale periodo di preparazione propedeutica polivalente [redacted] finalizzato
2. **n° 13 settimane** di tirocinio formativo [redacted] **stage** presso un'impresa edile sotto [redacted] controllo [redacted] un tutor dell'Ente Scuola - C.I.P.E.-T. Al termine conseguimento di [redacted] Attestato di Frequenza
3. In questa fase l'Ente [redacted] motiverà ad [redacted] presso imprese edili iscritte alla Cassa Edile della Provincia [redacted] Torino, [redacted] contratto di Apprendistato, gli allievi meritevoli per [redacted] periodo di effetti[redacted] prestazione lavorativa non inferiore ai 21 mesi
4. Al termine dell'intero ciclo formativo è previsto un rientro al Centro di [redacted] giorni al fine di sostenere l'Esame di Qualifica ai sensi della L.R. 63/'95, con l'intervento di una Commissione Regionale.

PER L'INTERA DURATA DEL CORSO, RAPPORTATI ALLA FREQUENZA, SONO PREVISTI OLTRE ALLA CORRESPONSIONE DI UN ASSEGNO DI STUDIO, IL RIMBORSO SPESE VIAGGIO E UN SERVIZIO DI MENSA GRATUITA

[redacted] ED ISCRIZIONI
VIA QUARELLO, [redacted] - 10135 [redacted] - TEL. 011.34.00.411 - Fax 011.34.00.400
NUMERO VERDE [redacted] - E-mail: cipet@alpcom.it

UVET [redacted] collaborazione con ALITALIA
Organizza un pellegrinaggio a
LOURDES
16 - 18 Aprile 1999
+ Volo speciale ALITALIA da e per Torino Caselle
+ Partenza ore 22.00 di Venerdì [redacted] Aprile 1999
+ Ritorno ore 23.00 di Domenica 18 Aprile [redacted]
+ Pensione Completa all' Hotel ALBA
+ Trasferimenti in loco
+ Programma esclusivamente religioso [redacted] assistenza spirituale
+ Quota di partecipazione Lit 650000 (tutto incluso)
Prenotazioni:
Piazza San Carlo, 132
Tel 011/8622766
Fax. 011/ 6522384

BAOBAB & co.
Abbigliamento 0-16 anni
Largo Cassini, 5 - TORINO
Tel. 011.50.08.04
Riapre Mercoledì 17/02 con le Nuove Collezioni Primavera-Estate '99
LE NOUVEAU NÉ - CHIPIE - REPLAY & SONS - FRED PERRY - XLE
DKNY - NEW ENGLAND - ARMANI - FISSORE - SEEDS - FISICHINO - ASPESI

[redacted] si scusa per gli eventuali disguidi, assolutamente indipendenti dalla propria volontà, nei quali negli ultimi giorni può essere incorso il pubblico chiedendo informazioni al [redacted] verde 167-22.60.48.
L'azienda si sente [redacted] rassicurare la gentile utenza sulla validità [redacted] numero sopraindicato per ricevere informazioni [redacted] prenotazioni relative alle manifestazioni organizzate. Grazie.

La Guardia di Finanza pedina un culturista e scopre il traffico

In palestra farmaci vietati

Anabolizzanti: prezzi raddoppiati

C'erano anche fiale di steroidi per cavalli nel «magazzino» di anabolizzanti di uno dei soci di una palestra «compiacente» scoperta dalla Guardia di Finanza. Il nome medico è «Boldebal H»: prodotto fabbricato in Australia non commercializzato in Italia. «E' un farmaco estremamente pericolo-, adoperato da quei culturisti che farebbero di tutto e ingerirebbero qualunque cosa pur di raggiungere masse muscolari da campione» spiegano i medici. Ora Alberto Palmitessa, anni, è stato denunciato per somministrazione di farmaci dannosi alla salute per contrabbando. E lo sua «riserva» di anabolizzanti vietati, dove c'era anche il «Boldebal HJ» è stata immediatamente sequestrata.

Il sequestro e la denuncia sono l'ultimo atto di una serie di operazioni che le Fiamme gialle della II compagnia hanno fatto negli ultimi mesi per stroncare il mercato clandestino di farmaci vietati ma utilizzati da culturisti per far gonfiare i muscoli. L'ultima è scattata qualche giorno fa, quando gli uomini del capita- Pellegrino hanno fermato, all'uscita dalla palestra «World Gym» di via Campana un giovane body builder, A.B., 23 anni, un ex campione della specialità per categoria under 21. In una borsa aveva 16 confezioni di farmaci «vietati»: Decadurabolin, Testovis e Primobolan. Messo alle strette ha raccontato di averli comperati poco prima in quella palestra: «Dopo le operazioni dei mesi scorsi anche le farmacie che li vendevano senza ricetta hanno smesso di darceli. E allora è nato un mercato parallelo, che si svolge quasi tutto in alcune palestre, i cui titolari da sempre convincono i frequentatori ad adoperare alcuni medicinali».

Alla «Worl Gym» e in casa di Palmitessa che i finanzieri hanno trovato altri farmaci vietati: confezioni di Winstrol; di Profasi Hp 5000, 8 scatole Testex Prolungatum 6 di Vasoretic. In un armadio c'erano anche sei scatole di Boldebal H: l'ormone per cavalli, come sta scritto nelle confezioni sequestrate dai militari.

Da settembre, quando gli uomini del maresciallo Trinx effettuarono la prima operazione anti-anabolizzanti, già state denunciate una ventina di persone. Tra loro ci so- atleti, titolari di palestre, anche alcuni farmacisti.

Nonostante tutto, però, il dei medicinali per culturisti che vogliono assomigliare a tutti i costi ad Ulk Hogan, è affatto ristretto. E chi non riesce più a procurarseli attraverso strade più o meno ufficiali utilizza la strada del mercato nero. Dove il prezzo dei prodotti, nel giro di pochissimi mesi, è lievitato in modo incredibile. Il costo delle fiale di alcuni tipi di steroidi è cresciuto anche del 100 per cento. Lo ha confermato lo stesso A.B. Raccontando di aver pagato 28 mila lire una confezione di fiale di Decadurabolin, il cui costo era di 17 mila la confezione. di stato costretto sborsare 15 mila lire per il Testovis, venduto normalmente a seimila lire.

Neppure lui - che ha raccontato di non poterne fare a me- di certi prodotti - ha però saputo spiegare quali sono i canali di rifornimento dei grossitsti di anabolizzanti che operano clandestinamente. E la Guardia di finanza adesso sospetta una florida attività di contrabbando tra l'erstero il nostro paese, che avrebbe basi efficienti nel sud Italia. Per ora, va detto, si tratta soltanto di ipotesi sulle quali gli investigatori stanno lavorando alla ricerca di altre conferme. Ma un dato è certo- assicurano gli investigatori - è certo: numero di coloro che, pur praticando body building a livello amatoriale, adoperano stimolanti steroidi è in continua crescita. **[l. pol.]**

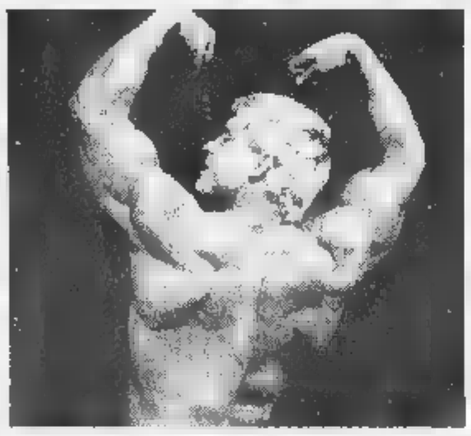

Le Fiamme Gialle conducono indagini minuziose per stroncare il mercato clandestino di farmaci vietati utilizzati da culturisti per far gonfiare i muscoli
In crescita il numero di chi, pur praticando body building a livello amatoriale, adopera stimolanti

MIRAFIORI

Rapinò una banca, preso

Si chiama Michele Paiotta, ha anni, vive in città, i carabinieri della compagnia Mirafiori l'hanno arrestato accusandolo di rapina. L'indagine nata dall'assalto alla Banca Sella di corso Montecucco 59, il 21 gennaio. Quel giorno arrivò un uomo, camuffato, che sulle prime passò per un cliente. Quando una seconda persona si presentò alla porta, un addetto dell'istituto si insospettì, cercò di non farlo entrare. Dall'interno, il complice si calò sul viso passamontagna, puntò una taglierina contro l'impiegato e lo costrin- ad aprire. I due fuggirono con un bottino di 18 milioni. Per i carabinieri, il secondo uomo era Paiotta. Sono arrivati al nome confrontando identikit foto segnaletiche, quindi l'hanno atteso nel bar che frequentava abitualmente e l'hanno arrestato.

I pm si occupano solo di microcriminalità

Gli extracomunitari per uscire subito dal carcere danno generalità sempre diverse Al pool il compito di smascherarli

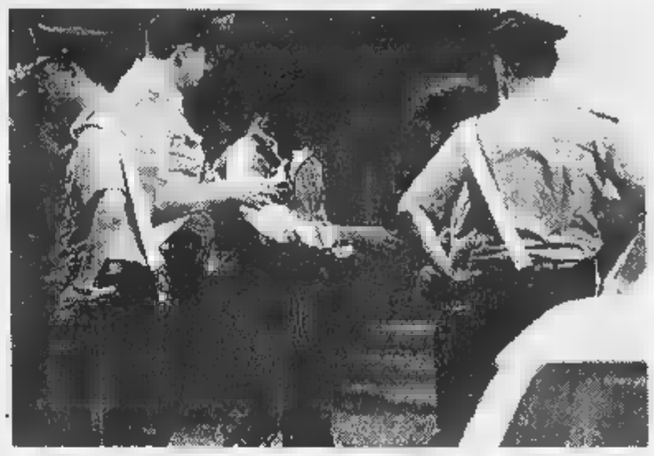

La media degli arresti in flagranza è di diciotto persone giorno

Per la «Sicurezza urbana» già al lavoro 5 magistrati

Le critiche hanno indotto il procuratore aggiunto Mario Griffey a puntualizzare: «Per evitare confusione che si continui a parlare di un'iniziativa contro la microcriminalità, il nostro gruppo di lavoro si chiamerà pool Sicurezza Urbana». Da domani i cinque pm coordinati da Griffey cominciano la nuova attività che farà confluire su di loro per i prossimi sei mesi tutti i fascicoli chiunque sia arrestato per spaccio di stupefacenti, estorsione rapina, lesioni resistenza pubblici ufficiali, possesso illegale di armi, minacce violenze sulla strada, sfruttamento e favoreggiamento della prostituzione. Sino ad oggi questi casi erano suddivisi fra tutti i pm si riducevano inevitabilmente a extra rispetto alle inchieste per reati più gravi.

L'impegno per il nuovo pool è da sette fatiche di Ercole, la Procura l'ha circoscritto ai casi individuali spaccio e di sfruttamento, così come ha escluso dalle inedite competenze le rapine a banche e uffici postali. Al di là delle definizioni, i tre volontari «anziani» (Borgna, Corsi e Sandrelli) e i due più giovani colleghi (Arnaldi e Sgrò) si impegneranno soprattutto in un lavoro di quantità per evitare che i cittadini continuino a dire che la macchina giudiziaria gira a vuoto nei confronti della piccola microcriminalità di strada.

Il *refrain* di petizioni, esposti, manifestazioni si riassume nell'invettiva del «piccolo spacciatore che viene pizzicato e il giorno dopo torna allo stesso angolo di strada». Scarcerato perché risulta incensurato. Ma con le generalità che ha fornito. «Il record di un arrestato nei soliti turni - ricorda il pm Andrea Padalino -. Abbiamo ricostruito che aveva dato 25 nomi falsi alla polizia giudiziaria».

Da oggi il «solito turno arrestati» si scorpora e al «pool U.», altrimenti autodefinitosi «spazzatura», saranno destinati i piccoli casi quotidiani. «La stragrande maggioranza - prevede il pm Vittorio Corsi -. La media quotidiana degli arresti in flagranza è di 18: in base alle statistiche, a noi toccheranno 13-14. In prevalenza riguarderanno extracomunitari, dei quali 3-4 primo vero fermo. E questi verranno scarcerati gip. Il nostro impegno si misurerà sul resto».

Secondo le statistiche dell'ufficio, una buona metà dei «pesciolini» caduti nelle retate fornisce generalità diverse per uscire subito dal carcere ad ogni nuovo fermo: dei 18 arrestati del turno medio, 4-5 sono mai alla settima esperienza del genere, qualcuno arriva all'ottava. «Se si è fortunati - ironizza Corsi - capita pure chi tira avanti da anni con questo sistema».

Può aver senso «pool spazzatura» solo il resto della Procura riuscirà a colpire la malavita che si serve dei pesciolini. Un problema comunque resterà: il nuovo pool avvarrà del Servizio ricerca precedenti (SRP), nientemeno che 2 addetti quali ricadrà l'onere consultare tutti gli archivi (compreso quello locale delle impronte), avendo per ogni caso 48 ore disposizione. Si può contare sulle capacità delle persone. Non su banche dati nazionali informatizzate con foto e rilievi dattiloscopici che consentano immediati riconoscimenti. «Come si vede nei film americani», dice Corsi. Nei film, appunto. **[al. ga.]**

BIANCA &

ELETTRICI. Cgil-Cisl-Uil del settore hanno proclamato uno sciopero generale venerdì dei dipendenti di Enel e Aziende elettriche municipalizzate. Chiedono che sia modificato il decreto del governo per garantire la tariffa unica nazionale, evitare lo spezzettamento dell'Aem, garantire l'occupazione nella fase di trasformazione. Domani i lavoratori organizzano un presidio, dalle 9,30, fronte alla Prefettura.

STORICO. Causa il trasferimento dei documenti nella nuova sede di via Barbaroux, la direzione dell'Archivio Storico comunica che da domani la sala-studio di piazza Palazzo di Città 1 sarà aperta solo al mattino (dal lunedì al venerdì) dalle ore 8,30 alle 12,30.

POLO EUROPEO. Nuovo protocollo tra Provveditorato Comune per Polo sperimentale internazionale Europeo di materna, elementare e secondaria. Esauriti i posti nella fascia dell'obbligo, restano disponibili 8-10 posti per prima classe del biennio superiore. Entro il 25 febbraio l'accoglimento delle domande di iscrizione indirizzate al Liceo europeo internazionale statale, da presentare alla segreteria del liceo scientifico «Giordano Bruno» in Marinuzzi I nei giorni feriali, dalle alle 16. Informazioni al . 011/26.24.884.

LABORATORIO Il laboratorio sull'ambiente mediterraneo di Loano, visistato l'anno scorso da 3144 scolari di Torino provincia, avrà una nuova gestione. Il Comune vuol contenere un impegno che supera un miliardo e mezzo l'anno.

Alle 19,30 in un supermercato di via Vigliani 101, il Penni Market, entrati due giovani che, armati di pistola, hanno intimato alla cassiera di consegnare i soldi. Ma il denaro era stato ritirato poco prima e i due malviventi si sono dovuti accontentare di 500 mila lire. Sono fuggiti su una Peugeot 206 verso corso Traiano.

In tre, una era una ragazza, hanno rubato ieri mattina tre pellicce in un negozio di via Madonna delle Rose. sono finti clienti. La giovane ha chiesto vedere alcuni capi. Poi hanno afferrato le pellicce, scappando in strada.

A TOTO

Un dono non tangibile può
arrivare al cuore,
scatenare una tempesta,
dare un arcobaleno di colori,
ricorda solo che ti amo.
Auguri

17/6/54 10/2/65

La tua Claudia

Bando per incarico di progettazione di importo presunto inferiore 40.000 Ecu

Il Comitato contrada di Po - ONLUS intende affidare n. 6 incarichi di progettazione relativi ai lavori di restauro conservativo e coloritura delle facciate e dei portici degli edifici prospettanti sulla Via Po, P.zza Castello e P.zza Vittorio Veneto.
I soggetti interessati devono essere professionisti singoli o associati, anche nelle forme societarie previste dall'art. 17, comma 6, lettera , della legge 11 febbraio 1994 n. 109 e s.m.i., e comunque iscritti agli o Collegi Professionali.
L'istanza deve contenere:
a) curriculum professionale attestante la capacità tecnica in merito esclusivamente alla tipologia lavori indicati e costituito da non di fogli formato A4
b) la dichiarazione di iscritti all'Albo o Collegio Professionale;
c) la dichiarazione di accettare le seguenti condizioni:
- compenso in base ai minimi tariffari di cui alla legge marzo 1949 n. 143 e s.m.i. (o altre che regolano le rispettive categorie professionali), ridotto del 20% ai sensi dell'art. 4, comma 12-bis, della legge 26 aprile 1989 n. 155;
maggiorazione ai sensi dell'art della Tariffa Professionale incarico parziale;
maggiorazioni ai sensi dell'art. 21 della Tariffa Professionale per l'espletamento di pratiche (Soprintendenza, misura 20%;
compenso per il coordinamento della sicurezza in fase progettazione ai sensi del D.L.vo 494/96 misura media 30% della maggiorazione ai sensi dell'art. 21 della Tariffa Professionale, sulle voci di Tabella interessata, sono riconosciute anche le maggiorazioni medie di 5 punti percentuale per:
1) interventi edilizi soggetti a vincolo storico o similare.
2) redazione Piano Generale della sicurezza di all'art. 13 del D.L.vo 494/96.
compenso accessorio per spese e vacazioni ai sensi degli artt. 4, 6 e 13 della Tariffa Professionale, nella massima del 30%
I lavori da progettare appartengono alla categoria I.D. tabella A prevista dall'art. 14 della legge 8 marzo 1949 n. 143 e s.m.i.; le prestazioni ed i compensi effettuati secondo l'art. 17, comma 14-, della legge 11 febbraio n. 109 e s.m.i.
La selezione verrà effettuata esclusivamente in base alla valutazione dei curricula dei soggetti
Le istanze devono pervenire entro le ore 12 del giorno 25/ esclusivamente a mezzo dell'Amministrazione Postale, al seguente indirizzo: Ufficio Protocollo Divisione Economia e Sviluppo - P.zza Palazzo Città, 1 (Palazzo Civico) Torino.

IL DIRETTORE DEL COMITATO
Ing. Aldo Brizio

Specchio

In edicola da sabato 13 febbraio

✓ ***Il nuovo acchiappo.*** *Come ci si abborda nel 1999? Funzionano ancora certe musiche e certe frasi? Meglio la strada o la scuola, la discoteca o il treno? Il consiglio dell'esperto: siate voi stessi approfittate delle gaffe.*

rose c'est la vie

D;Di
LAMARMORE
pellettieri

VENEZIANI c.so Romania 460 c. commerciale Aucham • Torino
ARBITER p.za C.Felice 35 • Torino
LILLA v. Garibaldi 41/E • Torino

Dopo la lettera a «Specchio dei tempi» che rimpiange quella divisa in fondo al tram

«I bigliettai? Un costo di 130 miliardi»

L'Atm: perché non ci sono più

C'era una volta il bigliettaio, presenza amica del passeggero onesto, nemico dei «portoghesi». C'era una volta, vent'anni dopo c'è chi lo rimpiange. Come Ettore Cappa, nostro lettore, che venerdì, a *Specchio dei tempi*, ha indirizzato una riflessione: «In nome un'evoluzione perversa che tende a ridurre posti di lavoro per risparmiare - scrive Cappa - si sacrificato il bigliettaio che non limitava a staccare i biglietti, ma dava informazioni tutti». Adesso invece? Da quando quella divisa non c'è più, c'è chi viaggia gratis, ci sono i giovani sbruffoni e troppo chiassosi che costringe calmarsi, e ci gli scippatori in agguato. Insomma: bigliettaio, largo alla legge del più furbo, del prepotente, dell'incivile.

Perché, negli Anni Settanta, l'Atm ha cancellato la figura del bigliettaglio? E' proprio vero che con quella persona a vigilare in fondo dell'autobus, accanto alla porta, viaggiare era un'altra cosa?

L'Atm sostiene di no. E, per rispondere al nostro lettore e a chi rimpiange com'era, sostiene che non è neppure che oggi, senza bigliettaio, i «portoghesi» siano più scatenati mandino in rosso l'azienda. «A Torino ci 2300 autisti. Ripristinare quella figura significherebbe assumere quindi altre 2300 persone, il che all'azienda costerebbe circa 130 miliardi l'anno». Controtrenta miliardi nel capitolo «uscite» per recuperare solamente 6 miliardi, l'attuale introito annuo delle multe. «Molto meglio ora - la conclusione dell'Atm -: i 50 controllori che abbiamo in organico, che ci costano complessivamente 3 miliardi, il bilancio tra i soldi che perdiamo per i biglietti non fatti e la cifra che incassiamo dalle multe è nettamente a nostro favore».

In Atm lo ammettono, «forse sa di luogo comune», ma la verità che sono cambiati i tempi, i passeggeri. «Credete davvero - ribattono provocatoriamente all'Azienda trasporti - che un bigliettaio, da solo, possa far fronte seccatori, agli scippatori, e costringere chi truffa pagare il biglietto?». Ogni anno, sui mezzi del trasporto pubblico torinese, viaggiano 174 milioni di passeggeri, se controllano 4 milioni e scopre un'evasione attorno al 5 per cento, pari a circa 180 mila contravvenzioni. La trappola per chi non paga, evidentemente, scatta lo stesso: «Mentre per le informazioni ci sono problemi: abbiamo ormai fatto sparire da anni il famoso avviso ai passeggeri "Vietato parlare al conducente"».

Anche sul fronte della sicurezza, oggi è meglio di ieri, spiegano dall'azienda di corso Turati. «Su tutti in nostri autobus e tram, caso di pericolo, l'autista è in grado di inserire il sistema d'allarme radio per chiedere aiuto a polizia, vigili urbani o carabinieri». Che è più efficace e più rapido di qualsiasi bigliettaio o controllore. «Nell'ultimo anno l'abbiamo già collaudato dodici volte, per bloccare malintenzionati, scippatori molestatori, e in due casi anche per salvare la vita ad altrettanti anziani colpiti da un infarto». [m. acc.]

Un bigliettaio sul tram in una vecchia fotografia del 1969

Genitori in guerra con la burocrazia a Rivalta: il proprietario di casa non accetta l'opera

«Vogliono relegare mio figlio in casa»

Multa dal Comune per il montacarichi del disabile

RIVALTA. Alessandro ha 18 anni. Studia ragioneria in istituto di Torino. Vive con i genitori e la sorella in un condominio signorile di Rivalta, al 65 via Piossasco. E' ragazzo disabile: colpa di una malattia che ha costretto sulla sedia a rotelle fin dalla tenera età. Ora burocrazia e indifferenza lo vorrebbero relegare in casa, per punire i genitori che hanno costruito senza l'autorizzazione del proprietario scala di ferro con montacarichi dal loro balcone al piano terreno. Un'opera che si intravede appena, seminascosta dai pini del giardino.

«Prima costruirla avevamo chiesto il parere del padrone di casa. Oltre alla risposta negativa abbiamo ricevuto anche lo sfratto» dicono amareggiati i genitori, Francesco e Antonietta Veglia, che si sono rivolti ad un avvocato. La loro battaglia con la burocrazia iniziata l'anno scorso: domande, accertamenti, richieste permessi. Poi, il «no» del proprietario. «A quel punto ci siamo rifiutati di accettare questa ingiustizia e abbiamo deciso di costruire il montascale lo stesso, per bene di nostro figlio».

Così Alessandro ora può uscire solo dall'alloggio attraverso il balcone che si affaccia sul giardino. L'appartamento è al piano rialzato: il dislivello della strada è di appena un metro e mezzo. Ma per un ragazzo disabile equivale ad un abisso. I lavori stati eseguiti nel novembre scorso e sono durati meno di due giorni. Dice il padre: «Un intervento di poco conto: abbiamo praticato un varco nella ringhiera del balcone, ancorato la scala quattro bulloni e installato il montascale. Il tutto senza utilizzare cemento». Ma durante i lavori i vigili hanno accertato l'infrazione. Dopo quattro mesi, ieri, è arrivato il verbale per abuso edilizio. «Dovevamo relegare nostro figlio in casa? Eppoi, lo dice la legge, per opere del genere non occorrono autorizzazioni» ripete la madre. Aggiunge il padre: «Ci siamo impegnati, nel caso dovessimo trasferirci altrove, a ripristinare il balcone come prima, a nostre spese».

Ma il verbale del Comune parla chiaro: o accettano la sanatoria, per la quale però è necessario parere del proprietario, o abbattono l'opera. Altrimenti rischiano la multa, da un minimo di un milione. «Faremo ricorso» dicono. Il sindaco Nicola De Ruggero allarga le braccia: «Proverò a contattare i proprietari, per capire ragioni del rifiuto. Per quanto riguarda verbale, vedremo vedremo loro incontro».

Massimiliano Peggio

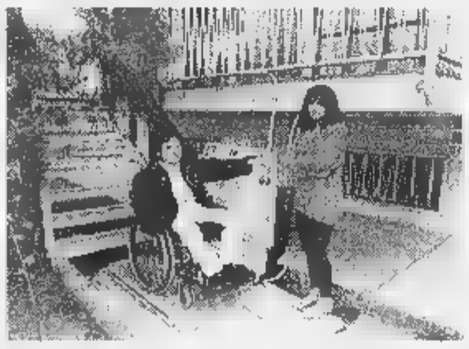

Antonietta Veglia accanto al figlio **Francesco** vicino scala al centro del: la multa minima per abuso edilizio è di un milione

Carlson Wagonlit Travel

in collaborazione ALITALIA
ORGANIZZA UN PELLEGRINAGGIO a:

LOURDES

da VENERDÌ 23 Aprile a DOMENICA 25 Aprile 1999

- Volo speciale diretto da e per TORINO
- Partenza ore 22.00 di Venerdì 23 Aprile 1999
- Ritorno ore 22.00 di Domenica 25 Aprile 1999
- Sistemazione all'Hotel ALBA in camere doppie
- Posizione completa
- Trasferimenti in loco
- Assistenza spirituale

Quota di partecipazione L. 680.000 (tutto incluso)

Prenotazioni:
CARLSON WAGONLIT TRAVEL
Corso Marconi, 20 - Torino
Sigg.re Tiziana DAFFARA - Tel. 011.6863559
Cristina MOLINO - Tel. 011.686.2265
Sig. Andrea MARIANI - Tel. 011.686.2163

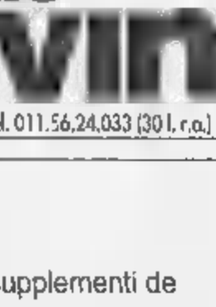

OGGI 14 FEBBRAIO
San Valentino
SIAMO APERTI
ORARIO :

Grande marvin
P.zza Lagrange 45 - 10123 Torino - Tel. 011.56.24.033 (30 l. r.a.)

LUNEDÌ **tuttosoldi**
MERCOLEDÌ **tuttosconto**
GIOVEDÌ **tuttolibri**
I supplementi de **LA STAMPA**
Una settimana ricca di tutto.

SCEGLIETE LA VOSTRA ALFA 146.
OGGI CON RATE MENSILI DI 312.500* LIRE.

Fino al 28 febbraio con il finanziamento di 15 milioni a tasso zero oppure il climatizzatore.

I Concessionari Alfa Romeo vi offrono 15 milioni in 48 mesi a tasso zero. Versate la quota contanti di anticipo, che potete anche integrare o coprire cedendo la vostra auto usata e poi pensate alle rate mensili di L. 312.500*. Oppure sulle versioni 1.4, 1.6, Junior turbodiesel trovate il climatizzatore compreso nel prezzo. L'iniziativa è valida fino al 28.2.99 anche su Alfa 145.

*Esempio finanziamento per Alfa 1.4 T.S. 16V: Prezzo di listino L. 25.850.000 (Euro 13.350,41) chiavi in mano esclusa I.P.T. Quota contanti: L. 10.850.000 Importo da finanziare L. 15.000.000 48 rate mensili di L. 312.500 Spese gestione pratica L. 250.000 più bolli T.A.N. 0% T.A.E.G. 0,83%. Salvo approvazione di SAVA. L'iniziativo non è cumulabile con altre in corso è solo per le vetture disponibili presso i Concessionari.

ARCAR MONCALIERI (TO) - Via Moncenisio, 3 - Tel. 0116058111
Show-room: MONCALIERI (TO) - Via Martiri della Libertà, 9 - Tel. 0116407272
Show-room: PINO TORINESE - Strada Chieri, 67 - Tel. 0118112044

BOZZOLA S. SECONDO DI PINEROLO (TO) - Via Val Pellice, 16 - 0121500444

CAR SAM CHIVASSO (TO) - Strada le Torino, 161 - Tel. 0119100810
Show-room: SETTIMO T.SE (TO) - Via Schiopparelli, 3 - 0118005693

LOHCO VENARIA (TO) - Via Druento, 92 - Tel. 0114550121
CIRIÈ (TO) - Via Provana, 3 - Tel. 0119210107

MI.TO. TORINO - Corso Tortri, 63 - Tel. 0113193993
Show-room: - Corso Giulio Cesare, 187 - Tel. 011201001

S.E.A. D'IVREA (TO) - S.S. 228 per Vercelone, 41 - Tel. 012557585
RIVAROLO CANAVESE (TO) - Corso Ile Arduino, 69 - Tel. 012425603

SOGEA TORINO - Corso Siracusa, 40 - Tel. 0113299333
COLLEGNO (TO) - Corso Francia, 332 - Tel. 0114055000

Concessionari Alfa Romeo

In tangenziale pensionato sbaglia direzione, una vittima sulla statale di Pino

Auto [redacted] contromano, [redacted]

Finisce nella scarpata, salvato dopo 20 ore

E' entrato contromano sulla tangenziale Nord, da corso Regina Margherita, ed ha percorso quasi un chilometro, schivato [redacted] fatica dalle auto che gli venivano incon[redacted], prima di fermare la sua folle corsa contro [redacted] Elba. Sul groviglio sono piombate altre due vetture. Lui, Giovanni Sabba, pensionato, [redacted] anni, abitante a Torino in via Asiago 68, è morto sul colpo. Tre degli occupanti le auto coinvolte sono [redacted] ospedale. Una donna è in gravi condizioni. E la tangenziale è rimasta bloccata per oltre due ore ore. E' accaduto ieri sera, poco dopo le 20, appena oltre l'ingresso di corso Regina Margherita sulla tangenziale verso Milano. [redacted] Sabba, sulla [redacted] Panda, ha imboccato, non si sa come, la corsia di sorpasso contromano. Alcune auto sono riuscite a schivarlo. Ma non la Innocenti Elba di Giovanni Fiore, 62 anni, via Biscarra 5, che aveva accanto la moglie, Anna Rizzo, 57 anni. L'impatto, frontale, è stato violentissimo. E sulle due auto sono finite prima [redacted] Delta di Antonio Nevala, 44 anni, abitante in corso Grosseto [redacted] poi un furgone Ducato, che ha solo urtato il mucchio di striscio.

Sono accorsi vigili del fuoco, polizia stadale [redacted] 118: per il Sabba non c'è stato nulla da fare. La più grave è apparsa Anna Rizzo. Ha u[redacted] trauma cranico: trasportata al Maria Vittoria è stata sottoposta a Tac. Condizioni serie anche per il marito, mentre Antonio Nevala se [redacted] caverà in pochi giorni.

In [redacted] altro incidente, accaduto nella serata di venerdì sulla statal[redacted] del Pino, è morto Giancarlo Benenti, 52 anni, titolare di un negozio di cornici [redacted] Torino, [redacted] via Grassi, residente a Chieri, in via Avezzana 39, con la moglie e le due figlie, Silvia [redacted] Francesca. Stava tornando a casa dopo una giornata di lavoro. Alle 20 ha imboccato [redacted] bordo della sua Polo la statale 10, [redacted] quell'ora molto trafficata. Poi, forse per una sbandata o un tentativo di sorpasso, c'è stato lo schianto frontale contro la Punto proveniente dalla direzione opposta, guidata dal torinese Alberto Gai, 34 anni, ricoverato in progno[redacted] riservata al San Giovanni Bosco di Torino. E' stata coinvolta anche una terza vettura, una Tempra diretta a Torino. L'uomo al volante, Nino Mecca, 35 anni, non ha fatto in tempo a toccare in freni ed è finito contro la Polo e la Punto. Con lui in macchina c'erano anche la moglie [redacted] i due figli di 7 e 2 anni, rimasti illesi. Sul posto dell'incidente [redacted] giunti i carabinieri di Pino, i vigili del fuoco e le ambulanze del 118 che hanno prestato i primi soccorsi ai feriti intrappolati nelle auto. La statale è rimasta interrotta per due ore.

Giovanni Sabba, 82 anni, e la sua Panda subito dopo l'incidente, ieri [redacted] sulla tangenziale Nord

[redacted]

E' invece andata bene ad un automobilista finito in una scarpata alle 4 di ieri mattina [redacted] Grange [redacted] Traves, in val di Lanzo, sulla strada per Pessinetto. E' rimasto intrappolato nella sua A112 senza che nessuno [redacted] ne accorgesse fino alle 23. Lo hanno trovato gli uomini della Protezione civile dopo lunghe ricerche. Era ferito ma cosciente. Si chiama Carlo Marietta, ha 25 anni ed abita a Mezzènile. I vigili del fuoco lo hanno portato all'ospedale di Ciriè.

Rivalta, residenti contro il rumore

«[redacted] insonni [redacted] un'azienda»

RIVALTA. Occhiaie profonde. Succede a dormire per oltre due mesi poche ore ogni notte. «Siamo esasperati, [redacted] [redacted] sappiamo più a chi rivolgerci», dicono i residenti di via Caboto, a Rivalta di Torino. Il loro incubo è il frastuono che si sprigionerebbe dai camini di un'azienda di confezioni, la Hella. Una ditta che [redacted] trova da sempre a ridosso delle abitazioni: dai tubi di ferro, a pochi metri dalle finestre, fuoriescono i vapori dell'acqua utilizzata per le lavorazioni.

«E' un boato continuo: è come avere [redacted] aereo in casa», racconta Bruna Monticone. Le famiglie hanno firmato una petizione. «Ci siamo già rivolti all'Arpa, ai vigili e al [redacted]: finora nessuno ci ha dato ascolto. Tutti ripetono che abbiamo ragione, eppure [redacted] troviamo una soluzione», protestano. Le caldaie che emettono i rumori assordanti non hanno orario: «Si mettono in funzione nel cuore della notte, all'alba, il sabato e la domenica. E talvolta anche nei giorni di festa, com'è l'Epifania scorsa», afferma Giovanni Giannetto. Finestre sprangate e doppi vetri [redacted] bastano ad isolare il rumore.

Gli abitanti chiedono: «Non siamo [redacted] l'attività [redacted] quella ditta: alle autorità competenti chiediamo solo di far rispettare le leggi sull'emissione dei rumori».

Il sindaco Nicola De Ruggiero dice: «Abbiamo già concordato con i tecnici dell'Arpa una verifica, cui seguirà un controllo più approfondito. Purtroppo l'ente regionale è sommerso [redacted] petizioni». L'azienda sostiene che gli impianti non hanno subito modifiche. «Sono [redacted] funzione dal '68, quando è nata la ditta: anche i certificati di impatto ambientale sono in regola. Non inquiniamo. Quei fumi sono semplici vapori di acqua, prodotti dai macchinari per la stiratura».

[m. peg.]

[redacted]

PROVINCIA [redacted]

[redacted], INCENDIO. L'incendio di un campo di sterpaglie alla periferia di Montanaro si è propagato velocemente ed ha completamente distrutto una baracca nell'orto di Michele Nasilli, residente in via Frola 1. All'interno c'erano attrezzi da giardinaggio, legname e altri oggetti, [redacted] completamente distrutti. Il rogo è stato poi spento dai vigili del fuoco [redacted] di Chivasso.

CHIVASSO, DENUNCIA. Sorpresi dai carabinieri alle [redacted] di mattina in corso Galileo Ferraris [redacted] Chivasso nei pressi dell'incrocio con via Togliatti, C.S., 30 anni, [redacted] A.M., 34 anni, alla vista dei militari si sono sbarazzati [redacted] una pinza e una tenaglia che tenevano in tasca, ma sono stati visti. I due giovani sono stati subito fermati [redacted] denunciati a piede libero alla magistratura torinese per possesso ingiustificato di attrezzi.

[redacted], MORTO. [redacted] è spento ieri alle 12 il pensionato [redacted] Pasta di Rivalta, Piero Sansoè, [redacted] 60 anni, travolto venerdì da un'auto mentre stava scendendo dalla propria vettura. I familiari della vittima avevano subito consentito l'espianto degli organi, ma per complicazioni emerse durante il ricovero al Cto i medici non hanno potuto eseguire l'espianto.

CHIVASSO, DENUNCIA. Fermato dai carabinieri per un controllo in via Demetrio Cosola nel centro di Chivasso al volante del [redacted] motocarro Piaggio, L.G., 57 anni, operaio residente in città, è stato trovato in possesso di una cassetta contenente 7 trapani elettrici di dubbia provenienza. Poi ha fatto seguito una perquisizione nel garage sotto casa e qui sono stati rinvenuti 2 martelli pneumatici da edilizia, 2 motoseghe, 1 decespugliatore, 30 lame circolari, diversa attrezzatura da lavoro, 3 autoradio, 1 televisore portatile e 1 coltello serramanico. Il tutto per un valore complessivo di oltre [redacted] milioni. L.G. [redacted] stato denunciato a piede libero alla magistratura per ricettazione e possesso ingiustificato arma da taglio.

BUSSOLENO, [redacted] Si svolge questa mattina [redacted] inizio alle ore 9 presso il Dopolavoro Ferroviario di Bussoleno il congresso della sezione locale di Ri[redacted] Comunista.

PINEROLO, DETECTIVE. Apre domani a Pinerolo la prima agenzia investigativa della città. Si tratta della Sherlock Holmes, in via Chiappero 4.

Al voto anche Susa, dove il primo cittadino uscente lotta per la riconferma

Bussoleno, [redacted]

L'ex sindaco candidato ds alle elezioni di giugno

BUSSOLENO. Da ieri, è ufficiale: sarà Aldo Miletto il candidato del centro-sinistra per la poltrona di sindaco di Bussoleno. Lo ha annunciato ieri la segreteria dei ds. Se dovesse essere eletto, per la città si tratterebbe di [redacted] ritorno al futuro. L'attuale assessore provinciale all'Istruzione, infatti, aveva già ricoperto l'incarico di primo cittadino e assessore (per i socialisti). Non solo: è anche consigliere uscente dell'ultima maggioranza, sfiduciata appena 20 mesi dopo le elezioni.

Il sindaco uscente, Marco Blandino, abbandona il campo. «I miei auguri per le prossime elezioni, io non ci sarò» aveva detto durante l'ultimo discorso pubblico della sua breve stagione politica. Un'esperienza nata dall'unione delle forze di sinistra (Ulivo [redacted] Rifondazione) [redacted] naufragata con la decisione degli uomini di Bertinotti di passare all'opposizione aprendo la strada alla crisi e al commissariamento prefettizio.

«Se [redacted] ci saranno fatti nuovi confermeremo tutti i consiglieri di questa [redacted] maggioranza - pre[redacted] Giuseppe Garofalo, segretario della sezione Ds di Bussoleno - sarà comunque una lista per una amministrazione di centro sinistra». Per le prossime elezioni che saranno certamente [redacted] giugno si prospettano quindi almeno [redacted] quattro liste: due di sinistra (quelle dell'ex Ulivo più quella di Rifondazione), un'altra capeggiata dall'ex sindaco Alido Benetto e infine sarà certamente presente quella della Lega Nord.

Pieno clima elettorale anche Susa, dove in vista del voto [redacted] sta formando [redacted] coalizione per spodestare l'attuale primo cittadino Germano Bellicardi. Da mesi infatti [redacted] minoranze, compresa la sinistra stanno cercando di formare una grande coalizione di centro [redacted] ai quattro dissidenti. Nel corso di questo mandato amministrativo il gruppo di Germano Bellicardi si è infatti diviso [redacted] quattro [redacted] usciti: Giovanni Baccarini, [redacted] assessore e ex vice sindaco; Alessandra Brezzo, ex [redacted] all'urbanistica; Mario Tonini, [redacted] assessore al turismo ed il consigliere Salvatore Panaro. Anche all'opposizione c'è stata la scissione fra Sandro Plano e Stefano Girard. Germano Bellicardi, negli ultimi consigli si è sempre difeso attaccando ed ha già annunciato battaglia per prossime elezioni.

Fulvio Morello

A casa 120 bimbi

[redacted] 7 [redacted]

VAIE. I 120 bambini delle scuole materna ed elementare di Vaie dovranno prolungare le vacanze [redacted] carnevale: la scuola è stata chiusa per pericolo amianto.

La decisione è stata presa dopo un'ispezione di tecnici della Regione e dell'Asl 5 che hanno analizzato i danni causati dal vento dei giorni scorsi dopo la decisione del sindaco Wilma Giglini di chiedere alla Prefettura lo stato di calamità naturale. Il vento aveva infatti causato gravi danni di stabilità del [redacted] della palestra in eternit ed alcuni lastroni di amianto erano anche finiti contro le finestre dei locali della scuola.

Le operazioni di bonifica, costo 140 milioni [redacted] lire, dovrebbero concludersi in una settimana.

Anziani trasferiti

[redacted] riposo [redacted]

BALDISSERO. Chiude la casa di riposo San Grato. Lo ha stabilito la Asl 8 di Chieri dopo l'ennesimo controllo della commissione di vigilanza. I 52 ospiti, per la maggior parte anziani non autosufficienti, dovranno essere trasferiti entro sessanta giorni. L'Asl ha riscontrato «carenze gestionali e organizzative, personale infermieristico e professionale insufficiente». Nella relazione, si legge che durante [redacted] sopralluogo in una giornata d'in[redacted] fu trovato il riscaldamento spento e gli ospiti al freddo.

Mattea Andriotta, direttrice proprietaria della [redacted] difende la gestione: «E' difficile adeguarsi alle [redacted]ne che cambiano continuamente: lo stesso personale che [redacted] necessario per sessanta persone adesso è sufficiente per 39. Quanto al riscaldamento, abbiamo appena sostituito la caldaia».

Quando le fanno il verso diventa una belva.

Una linea inconfondibile. Un Cx da primato: 0,31. Una grinta unica. Nove colori fantastici. Opel Tigra da L. 21.900.000.*

OPEL TIGRA.
Il coupé della nuova generazione.

MODELLO	MOTORE	PRESTAZIONI	PRINCIPALI EQUIPAGGIAMENTI
1.4	16V 90 CV	da 0 a 100 in 11,5"	Airbag lato guida, servosterzo, alzacristalli elettrici, radio CAR 400 con frontalino estraibile, chiusura centralizzata, immobilizer con transponder inserito nella chiave, display multi funzionale, sedile guida regolabile in altezza.
1.6	16V 106 CV	da 0 a 100 in 9,8"	In più rispetto a Tigra 1.4: ABS, airbag lato passeggero, cerchi in lega da 15", fari fendinebbia, retrovisori esterni regolabili e shrinabili elettricamente, antifurto acustico, volante rivestito in pelle.

*Prezzi chiavi in mano I.P.T. esclusa. E un'offerta dei Concessionari Opel.

CARMAGNOLA
[redacted]
Via Poirino [redacted]
Tel. 011/9723113

CHIERI
FASANO AUTOMOBILI
Via Padova Inf. 18
Tel. 011/9422875

CHIVASSO
AUTOCLUB
St. Torino 111
Tel. 011/9102748
VOLPIANO
C.so Regina Margherita 67
Tel. 011/9952299

PINEROLO
NOVAUTO
Via Saluzzo 137
Tel. 0121/397676

ORGANIZZAZIONE GENCAR - TORINO
GENCAR
Via Nizza, 185 - Tel. 011/6961755
P.za Bernini, 11 - Tel. 011/4471091
C.so Siracusa, 33 - Tel. 011/352531
P.zza Derna, 229 - Tel. 011/2422354
Via Borgaro, 110/b - Tel. 011/2217507
C.so Casale, 158 - Tel. 011/8196056
COLLEGNO - C.so Francia, 340
Tel. 011/4051791
MONCALIERI - C.so Trieste, 19
Tel. 011/6408165

IL CASO

[redacted]

L'accusa di un ex responsabile: quanto pressappochismo

[redacted]

«David mandato allo sbaraglio» «No, la sua morte è stato un evento eccezionale»

«Impreparati contro il fuoco»

Ma i volontari Aib: addestramento serio

PINASCA. A una settimana dal tragico incidente che ha causato la morte di David Bertrand, giovane volontario delle squadre Aib di Roletto impegnato nello spegnimento dell'incendio [redacted] Piossasco, proprio mentre la magistratura sta cercando [redacted] fare luce sul fatto, arrivano le prime polemiche. A sollevarle, con una lettera uscita ieri nella rubrica «Specchio dei tempi», è un ex responsabile [redacted] una squadra Aib. Sostiene di non aver ricevuto alcun tipo di addestramento quando è entrato a far parte dell'associazione: «Al primo incendio una divisa e via sul fuoco, in mezzo ai boschi...». E continua: «Spesso le comunicazioni sembrano gestite da personale impreparato, tutto pare lasciato al [redacted] o alla buona volontà. Quando gestivo [redacted] squadra dicevo costantemente ai miei colleghi di prendere esempio dall'organizzazione dei vigili del fuoco».

Accuse pesanti, che oggi [redacted] pochi giorni dalla morte di David, con gli stendardi delle associazioni ancora listati a lutto, colpiscono duramente gli Aib. Il primo a prendere le difese è l'assessore regionale alla montagna Roberto Vaglio: «Gli oltre 7 mila volontari hanno tutti avuto una preparazione. Senza voler togliere nessun merito ai vigili del fuoco, gli Aib [redacted] dotati [redacted] attrezzature particolarmente leggere [redacted] adatte per inter[redacted] negli stretti [redacted] ripidi sentieri [redacted] montagna, che loro fra l'altro [redacted] molto bene». Si unisce in questa difesa anche il presidente della comunità montana Val Chisone e Germanasca Erminio Ribet: «E' una polemica inutile che mortifica chi lavora [redacted] si sacrifica [redacted] da quello spirito tipico [redacted] volontariato. In val Chisone [redacted] Germanasca sono ben 273 gli Aib che gratuitamente prestano la loro opera. I paragoni con i vigili del fuoco sono completamente errati e fuori luogo».

[redacted]

A fianco, **Flavio Clot**, vice presidente regionale Aib Sopra, alcuni volontari impegnati nei terribili roghi dei giorni scorsi

Ieri mattina a Pinasca in val Chisone, sede di un centro nevralgico degli Aib del Pinerolese, il vicepresidente regionale Flavio Clot ed un gruppo di volontari erano intenti a risistemare tutte [redacted] attrezzature usate negli incendi di Piossasco e Torre Pellice. «La Regione Piemonte ci viene incontro con un contributo di un miliardo da dividere fra tutte [redacted] aree, un[redacted] cifra che serve [redacted] pagare l'assicurazione a far fronte le spese di gestione - spiega Flavio Clot - gli Aib non percepiscono nulla per gli interventi e se sono dei lavoratori dipendenti devono far ricorso a un giorno di permesso non retribuito. Non è [redacted] che non si fanno i corsi di preparazione, ma certamente ogni incendio ha la [redacted] storia e quello che ha strappato all'affetto dei suoi cari David [redacted] stato un evento eccezionale. Qui non c'è preparazione che tenga, è avvenuto un fatto imponderabile: quel ragazzo è stato ucciso da un vortice di vento che ha incendiato improvvisamente un tratto di bosco dove [redacted] fuoco era già stato spento».

Antonio Giaimo

Convegno a Torino

Quanti ritardi nella difesa delle donne

Dal [redacted] febbraio, ogni martedì dalle 15,30 alle 18,30, lo Spazio Donna della decima Circoscrizione in strada di Mirafiori 7 (tel. 011/44.35.003), ospiterà un'avvocatessa specializzata in consulenze sul diritto di famiglia, cui si affiancherà il giovedì pomeriggio un servizio di informazione e accompagnamento per la ricerca del lavoro [redacted] l'orientamento formativo. Sulla breccia dal '91 il Centro-Donna attivato dalla sesta Circoscrizione in corso Vercelli 141/a (tel. 011/20.54.483), aperto il mercoledì dalle 14,30 alle 17 e il giovedì dalle 15,30 alle 18,30, [redacted] l'apporto di una psicologa e di due procuratrici legali.

La buriana dei «jeans antistupro» stimola reazioni concrete, a Torino. E lo dimostra il primo seminario promosso ieri al Club Eurostar di Porta Nuova dal Coordinamento Donne contro la Violenza, con [redacted] sostegno di Regione [redacted] Comune. Al centro dell'analisi, [redacted] ricerca coordinata da Patrizia Cascarano che dovrà definire costi sociali e conseguenze della violenza sulle donne: 1316, nel '98, le denunce femminili in proposito sulle 2175 raccolte [redacted] Procura.

Significa che le donne cercano [redacted] difendersi [redacted] più ma stanno peggio. Rendendo ancora più gravi i ritardi denunciati da Wilma Calleri, biologa impegnata nel «Comitato pari opportunità» del Sant'Anna: [redacted] nel limbo [redacted] Centro specializzato nella violenza a donne e minori cui si lavora [redacted] '96.

Lievita la violenza sui più deboli. Cresce l'urgenza - sottolineata dalla presidente della Consulta delle elette piemontesi Giuliana Manica - di una società «capace di affiancare ai diritti teorici norme pratiche, spendibili con facilità nella vita di ogni giorno». [l. r.]

Chieri, Valle Pasano

Un progetto per rifare il quartiere

CHIERI. Il Comune si prepara [redacted] riqualificare il quartiere di strada valle Pasano, un pezzo di Terzo Mondo cresciuto negli Anni 60 nella ricca e operosa Chieri, e sopravvissuto fino alle soglie Duemila senza essere mai, o quasi, toccato dalla mano della civiltà. E' un'area a sè stante. Si affaccia sulla statale che sembra messo lì apposta per separare, anche fisicamente, gli abitanti dal resto della città.

I servizi che altrove sono considerati vitali qui [redacted] un sogno. Le fogne, per esempio: gli scarichi bianchi finiscono ancora nel rio Pasano. O il riscaldamento: in uno di questi palazzoni Atc ex Ina, ci si arrangia con le stufe.

Il programma di recupero [redacted] stato deliberato nell'ultimo Consiglio comunale. Costo complessivo degli interventi: tredici miliardi, tra finanziamenti comunali, regionali e privati. L'intervento più urgente, finanziato dal Comune e già in fase di appalto, è il completamento della rete fognaria. Seguiranno interventi sulla viabilità. In arrivo semafori, un sottopasso per raggiungere il centro cittadino e carreggiate più ampie in uscita [redacted] corso Bruno Buozzi.

In programma ci sono anche la realizzazione di un centro incontri, l'ampliamento della scuola materna di Porta Garibaldi, la ristrutturazione delle case popolari, in tutto un centinaio di alloggi. Sette miliardi di lavori da finanziare con i fondi Gescal.

Il Comune, attraverso l'assessore ai Lavori Pubblici Piero Giovannone, ha già avanzato il progetto il Regione. Nei prossimi due mesi dovrebbe arrivare l'autorizzazione. Nel Duemila, l'avvio dei cantieri destinati a chiudere una ferita rimasta aperta oltre 30 anni. [a. per.]

[redacted]

BIANCA [redacted]

■ **SAN MAURO,** [redacted] Taglierino in pugno e viso nascosto [redacted] calzamaglia, due rapinatori hanno assaltato l'altro pomeriggio l'agenzia della Cassa [redacted] Risparmio di Torino, in piazza Mochino 1 a San Mauro. Attimi di terrore per i circa venti dipendenti ed i diversi clienti che si trovavano nella banca. I rapinatori si sono fatti consegnare 42 milioni dai cassieri e sono fuggiti a bordo di una Uno, rubata poco prima [redacted] abbandonata nella zona.

■ **BORGARO, POSTINA.** Invece di infila[redacted] lettere, bollette [redacted] cartoline nelle apposite cassette delle case [redacted] Mappano a Caselle, Maria Sardella, postina di Borgaro, di 31 [redacted], le aveva gettate in un contenitore per la carta. I fatti avvennero alla fine di febbraio di due anni fa. L'imputata, difesa dall'avv. Luigi Balestra, ha patteggiato davanti al pretore di Ciriè, Rita Chierici, una pena di tre [redacted] e sedici giorni di carcere, provvedimento che, però, non dovrà scontare.

■ [redacted] **INCIDENTE.** Proveniente dalla superstrada Torino-Chivas[redacted] alla guida di una Panda, nell'immettersi in via Torino alle porte di Brandizzo verso Settimo, Maria Rosa Angelillo, 32 anni, residente a Torino in [redacted] Foligno 47 (con lei c'era Marisa Lippo, 35 anni, pure di Torino, via Casalis 70), ha omesso la precedenza ad [redacted] autocarro Fiat Dailey proveniente da Settimo. Al volante c'era Gioacchino Pappalardo, [redacted] anni, di Torino, corso Moncal[redacted] 176, rimasto illeso. Le due donne hanno dovuto ricorrere alle cure dei medici dell'ospedale di Chivasso.

■ **MONCALIERI,** [redacted] Inaugurato ieri, in strada Genova 216/bis, a Moncalieri, il Psp Motorcylce store, [redacted] punto di ritrovo per centauri e collezionisti. [redacted] centro offrirà assistenza agli appassionati delle due ruote e organizzerà meeting per [redacted] di moto d'epoca.

■ **BAGNOLO,** [redacted] La temperatura bassa ha permesso [redacted] mezzi battipista [redacted] lavorare bene [redacted] neve, aperti e funzionanti tutti gli impianti di risalita di Rucas a Bagnolo Piemonte [redacted] a Prali [redacted] val Germanasca dove si scia [redacted] La Verde, sulla pista Salei e sul Baby. Qui il prezzo oggi è ridotto a lire 25 mila.

COMINCIANO GLI SCAVI PER IL SOTTOPASSO... MA SI PASSA.

È iniziata la seconda fase dei lavori per la costruzione del Sottopasso di Porta Palazzo: è prevista la chiusura della carreggiata centrale di Corso Regina Margherita, ma la circolazione è assicurata.

Da metà febbraio ha inizio la seconda fase dei lavori: fase che prevede la chiusura della carreggiata centrale di Corso Regina Margherita, nel tratto compreso tra Rondò Rivella e Via della Consolata.

La circolazione è comunque ***sempre*** assicurata e potrete continuare ad attraversare Porta Palazzo passando nei controviali del corso e facendo il giro di Piazza della Repubblica (percorso perimetrale). Saranno pertanto garantiti gli attraversamenti delle Perimetrali e quello di Corso XI Febbraio e Via XX Settembre. La scorrevolezza delle strade circostanti sarà [redacted] più possibile favorita e il flusso veicolare sarà agevolato dalla presenza, intensificata nelle ore di punta, dei Vigili Urbani.

Nell'informarvi di quanto accade, ci scusiamo con tutti i cittadini e, in particolare, con chi abita e lavora nella zona, per gli eventuali disagi. Un po' di pazienza per godersi, dopo, la soddisfazione di aver migliorato la qualità della propria vita.

Il mercato? C'è!
E continua la sua attività.
Il mercato di Piazza della Repubblica continua la sua attività: gli ambulanti potranno sostare nelle apposite aree per effettuare gli approvvigionamenti, il carico e lo scarico delle merci e le bancarelle manterranno la loro posizione attuale. Nel corso dei lavori, eventuali spostamenti provvisori e temporanei non stravolgeranno la disposizione delle bancarelle, permettendo a chi si reca al mercato di ritrovare facilmente i suoi fornitori abituali e di fare la spesa.

Informazioni tecniche sui lavori
La seconda fase dei lavori prevede le seguenti attività:
•completamento della realizzazione dei micropali, strutture di contenimento delle pareti verticali di scavo, nei tratti di rampa e galleria;
•scavo profondo di sbancamento sino al livello delle fondazioni nei tratti medesimi;
•esecuzione delle fondazioni per la posa in opera dei muri di sostegno delle rampe e dei prefabbricati strutturali della galleria;
•realizzazione in elementi strutturali prefabbricati della galleria in corrispondenza di Corso XI Febbraio e delle Perimetrali Est e Ovest di Piazza della Repubblica.

PER MAGGIORI INFORMAZIONI
Informacittà: Numero Verde: 167.019531 (dalle ore 8.30 alle 16.00) ATM: Numero Verde: 167.019152

[illegible] IL TRAFFICO E [illegible] IL [illegible].

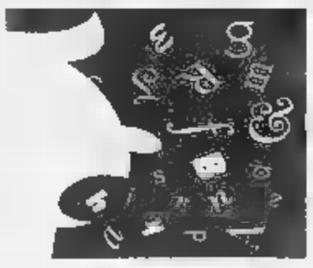

L'AGENDA DELLA SETTIMANA Le scadenze della settimana

Si paga l'Iva di gennaio

E c'è anche il premio dell'Inail

16 FEBBRAIO 1999
Versamento contributi e adempimenti periodici
Entro oggi:
i contribuenti mensili debbono versare all'Erario l'eventuale imposta sul valore aggiunto dovuta in base alle registrazioni effettuate dal 1° al 31 gennaio 1999. Il versamento deve essere effettuato utilizzando il Mod. F. 24, che permette a tutti i contribuenti di compensare debiti e crediti relativi ad imposte e contributi previdenziali ed assistenziali dovuti per lo stesso periodo di riferimento.
CODICE TRIBUTO IVA: 6001;
Tutti gli altri contribuenti, **titolari o non titolari di partita Iva** effettuano, sempre a mezzo il Mod. f 24, il versamento di imposte e contributi previdenziali ed assistenziali dovuti per il mese di gennaio 1999, operando la compensazione tra debiti e crediti relativi ad imposte e contributi previdenziali ed assistenziali dovuti per lo stesso periodo di riferimento;
sempre entro oggi, utilizzando la sezione del predetto Mod. F. 24, i soggetti obbligati debbono versare il premio Inail dovuto per l'anno 1999 e trasmettere, con raccomandata A/R, alla competente sede Inail, per ciascuna posizione assicurativa, la denuncia delle retribuzioni corrisposte nel corso dell'anno 1998 utilizzando il Mod. 10 SM;
artigiani commercianti debbono versare, utilizzando sempre il Mod. F. 24, i contributi Inps dovuti sul minimale relativi al quarto trimestre 1998.
PRIVACY
E' in vigore da oggi il Regolamento recante norme per l'organizzazione ed il funzionamento dell'Ufficio del Garante per la protezione dei dati personali, a norma dell'articolo 33, comma 3, della Legge 31 dicembre 1996, n. 675: detto Regolamento è stato emanato D.P.R. 31 marzo 1998, n. 501 e pubblicato nella G.U. n. del 1° febbraio 1999.

17 FEBBRAIO 1999
Ravvedimento operoso
Scade oggi il termine per la regolazione dei versamenti di imposte o ritenute non effettuati entro il 18 gennaio 1999 (o effettuati in misura insufficiente) con sanzione ridotta al 3,75% più interessi.
Studenti handicappati agevolazioni
La Legge gennaio 1999, n. 17, pubblicata nella G.U. n. 26 del 2 febbraio 1999 ed in vigore da oggi, modificando la Legge-quadro febbraio 1992, n. 104, dispone agevolazioni a favore degli studenti handicappati.
Agli studenti handicappati, dispone la Legge, iscritti all'università:
sono garantiti sussidi tecnici e didattici specifici, nonché il supporto di appositi servizi tutorato specializzato;
sono previste, al fine della valutazione del rendimento e delle prove d'esame, particolari agevolazioni, quali la previa intesa con il docente della materia e l'ausilio del servizio di tutorato nonché l'impiego di specifici mezzi tecnici in relazione alla tipologia di handicap.

19 FEBBRAIO 1999
Concorsi limiti di età
Per l'ammissione ai concorsi di vigile del fuoco il limite massimo di età è fissato in anni trenta esclusione di qualsiasi elevazione: lo stabilisce il Regolamento adottato con D.M. 30 dicembre 1998, n. 505 e pubblicato sulla G.U. n. del 4 febbraio 1999.

20 FEBBRAIO
Operazioni intracomunitarie
Entro oggi debbono essere presentati gli elenchi Intrastat all'Ufficio doganale competente per le operazioni relative al mese di gennaio 1999. Secondo le disposizioni recate dal nuovo Regolamento - approvato con D.P.R. 7 gennaio 1999, n. 10 pubblicato nella G.U. n. 21 del 27 gennaio 1999 -, che si applicano a decorrere dagli elenchi relativi all'anno 1999, sono obbligati:
i soggetti Iva che hanno realizzato nell'anno precedente o, in caso di inizio dell'attività di scambi intracomunitari, presumono di realizzare nel dell'anno 1999, **acquisti intracomunitari per un ammontare superiore a L. 200.000.000;**
i soggetti Iva che hanno realizzato nell'anno precedente o, in caso di inizio dell'attività di scambi intracomunitari, presumono di realizzare nell'anno in corso, **cessioni intracomunitarie per un ammontare complessivo superiore a L. 300.000.000.**

Giuseppe Vinci

PROVINCIA SANITA'
SOLO SEGRETERIA TELEFONICA (dalle 9 alle 19) 011.6568.902
E-MAIL SU lastampa.it salute @
DALLA VOSTRA PARTE
SOLO SEGRETERIA TELEFONICA (dalle 9 alle 19) 011.6568.901
LA MIA CITTA'
SEGRETERIA TELEFONICA (dalle 9 alle 19)
011.6568.531/252/205
011.655306 sempre in funzione testi oltre le 10 righe
LETTERE
La Stampa - Cronaca - LA MIA CITTA', via Marenco 32, 10126 Torino. Testi non oltre le righe

Da domani: 3 mila lire

Il bollo auto si può versare anche all'Aci

Da domani il bollo auto si potrà pagare anche presso tutti gli sportelli dell'Aci in Piemonte, senza compilare nessun bollettino, ma esibendo comunque la carta di circolazione del veicolo. La Regione ha deciso infatti di affidare anche all'Aci la riscossione delle tasse automobilistiche, «considerando l'esperienza nel fornire ai cittadini assistenza ed informazioni tecniche».
L'operazione pagamento del bollo presso gli sportelli Aci costerà mila lire. Devono essere pagati e febbraio i bolli-auto scaduti il 31 dicembre '98, mentre per i bolli con scadenza il 31 gennaio '99 il versamento dovrà essere fatto nel mese di marzo. Informazioni al numero 011/57.79.333.

PIAZZA CASTELLO

«Pulite la cassetta delle lettere»

Un lettore ha telefonato per segnalare che sin piazza Castello proprio davanti alla Prefettura, ci sono tre buche delle lettere completamente ricoperte da escrementi dei colombi». La foto dimostra che avrebbero bisogno di una bella pulita.

CORSO CASALE

«Transitano troppi Tir»

Ci ha telefonato la signora Anfosso, per segnalare un problema già più volte sollevato: «Il traffico pesante in corso Casale è così intenso da far tremare addirittura gli edifici. E' possibile prendere provvedimenti?».

BOLLETTINO

Domenica 14 Febbraio

PREVISIONI
su Piemonte e Valle d'Aosta, cielo in prevalenza sereno o poco nuvoloso. Visibilità: buona. Temperatura: senza variazioni. Venti: settentrionali, deboli in pianura, forti in quota.

MASSIMA	6,9
MINIMA	-7,2
UMIDITA' (ore 14)	35%
FINO ALLE 19	0 mm
TOTALE QUESTO MESE	0 mm
MEDIA (1913-1994)	1,2

Osservatorio Piazza d'Armi

DI

MASSIMA	7	
MINIMA		-7,4
(ore 20)		1020 hPa

ultimi 50 anni

MASSIMA 25,8	15 febbraio 1990
MINIMA -21,8	12 febbraio 1956

MASSIMA 21,2	-0,8

OGGI
sorge alle ore 7 e 33 ; tramonta alle ore 17 e 55 minuti.
LA è alta alle ore 6 e 17 minuti; cala domani alle ore 16 e 6 minuti.

Ultimo quarto 8 febbraio ore
Luna 16 febbraio ore 8
Primo quarto febbraio ore 4

SCORPIONE occorrono 365 ingrandimenti per vederlo grande quanto la Luna
riconoscibile come «vespero», la «stella» più brillante della sera
a 155 milioni di km dalla Terra, che si avvicina.
brilla, tonalità gialla, volle della stella Polare
tramonta in direzione Ovest-Nord-Ovest 5 ore e 40 minuti dopo il Sole
questa sera, alle ore 19, Luna appare po' ruotata verso la Terra (massima librazione in longitudine), in modo da mostrarci meglio il bordo orientale (quello destro).

NUMERI UTILI

SALUTE. Guardia medica. Gratuito 57.47; **CRI**, generico, 8-24, a pagamento 24.45.411; **C. Verde** Serv. pediatrico a pagamento 21.606. **Soccorso dentistico,** Molinette (20-23): **Guardia ostetrica** S. Anna, 313.44.44; M. 43.93.111. Maurizano 50.801. **Pronto farmaci** 167-00.66.22. **Ellambulanze e Soccorso urgente** 118; **CRI** 244.5411; **C. Verde** 54.90.00; **C. Bianca** 317.71.27; **C.** 433.66.03; **Gialla** 783.425.
SERVIZI. Vigili Fuoco 115; **CC** 112; **P. S.** 113, **Questura** 55.861; **Prefettura** 55.691; **Vigili** 60; **Stradale** 56.401; **Forestale** 1678/07.091; **Pasto** 160; **Municipio** 442.11.11; **Certificati dom.**: pren. 436.01.66; 167.019.95.85; **Tel. Vicla** (funerali) 436.77.00; **Canile** 262.12.16; **Aci** 116; **Europ assist.** 53.06.55; **Atm** 167.019152; **Aeroporto** 56.76.361; **Satti** 167.217.216.
SOLIDARIETA'. Anna (Alzheimer) 53.35.328; **Adisco** 313.47.16; **Alcolisti** 812.37.49; **A.V.O.** 319.89.18; **Ass. G. Adelina contro la malasanità,** 0360 55.41.20; **C. Cardiopatici,** 43.64.873; **Epi '76** (epilessia), 533.496; **Fed. Sportiva Disabili,** 52.11.261; **Tel. Azzurro** 051 48.10.48; **Tel.** bambini 19.696; **Tel. amico** 319.52.52; **Stranieri** Ciscat, 53.39.62; (stranieri) 56.22.165; & C. 53.48.54; **Sermig** 436.85.66; **Amnesty International** 817.05.30; **Informa-** 43.65.000; **Gruppo** 814.27.11; **Agedo** (Assistenza genitori di omoses.) 521.11.16; **Apice** (epilessia) 31.80.523; **Anapaca** (cancro) 436.03.52; **Telesoccorso** 341.144; 43.61.043; **Gruppo AIDS** 43.64.749; **Insieme** 590.225; **Salute donna** 415.63.26. **S.O.S. donna** (abbandono neonati) 167-231.310; **S.O.S.** 1678-13 000; **Prenozione Donna** 85.40.55; **Tel. Rosa** 530.666; **Emergenza anziani** lun-mer-ven pom. e mar-gio-sab mat. 436.60.13; **Telesenior** (anziani) 167-23.12.92; **d'Argenio** 1678-68.116. **Fond. Osteoporosi** 663.83.52 ore 9,30-12,30. **Harvest** (tossicod.) 898.00.63. **La Patriarca** (tossicod.) 167-012.729.

GABETTI CERCA CASE CON QUESTE CARATTERISTICHE.

▼ COLLEGNO O GRUGLIASCO
Per famiglia con figlio prossimo al matrimonio, cerchiamo una casetta indipendente, eventualmente anche bifamiliare, con giardino e box auto. Pagamento in contanti.

▼ BORGO VITTORIA
Vicinanze Via Coppino/Via Sospello, cerchiamo per coppia in pensione un appartamento dotato di tutti i comfort e composto da ingresso, 1 3 camere, tinello, cucinino, bagno. Doppia esposizione. Spesa massima L. 180 milioni. Definizione rapida.

■ RIVOLI
Ricerchiamo urgentemente, con definizione immediata, un appartamento di ingresso, 1 o 2 camere, tinello, cucina, bagno, cantina e balconi, in stabile recente e possibilmente con posto auto garage.

▼ ZONA LUCENTO
Nei pressi di C.so Lombardia o di Venaria, per giovane professionista ricerchiamo un appartamento libero, composto da ingresso, 2 o 3 camere, tinello, cucina, bagno o doppi servizi, balconi e box auto. Spesa massima L. 230 milioni. Pagamento in contanti.

▼ POZZO STRADA
In Zona Viberti, adiacente ai corsi Peschiera e Monteceneo, cerchiamo un appartamento di 120-160 mq. in stabile signorile, con box auto Spesa prevista da 3 a 3,3 milioni/mq. Trattativa riservata, pagamento in contanti in tempi brevi.

■ ZONA VALENTINO MILLEFONTI
In Via Ventimiglia o C.so Massimo d'Azeglio, ricerchiamo in stabile signorile un appartamento di ampie dimensioni con doppi servizi e box auto. Spesa prevista fino a 4 milioni/mq. Trattativa riservata.

Per informazioni telefonare a Nicoletta Garro:
011.57672

gabetti spa
Direzione Torino: Via Buozzi,10 - Tel. 011.57.672 - Fax 011.57.67.119

In piazza Bianco utenti soddisfatti del servizio di pulizia

«Dove l'[redacted] funziona»

I lettori: è lui l'operatore modello

Per chi vive [redacted] lavora nella [redacted] di piazza Bianco, lui [redacted] signor Gioacchino. Nel quadrilatero tra i corsi Agnelli, Tezzoli, Siracusa [redacted] Cosenza lo conoscono così, soltanto per nome. Ma tutti, ogni mattina da un paio di anno, lo salutano con simpatia. Da quando cioè l'Amiat gli ha assegnato quel[redacted] zona. E i residenti si [redacted] subito accorti della differenza. «Da quando c'è lui non ci possiamo più davvero lamentare. Se ne va [redacted] lasciare una cicca per terra, questa piazza sembra [redacted] angolo del Canton Ticino. E nei giardini dei bimbi le mamme [redacted] tranquille: sanno che quando passa lui [redacted] corrono rischi di trovare immondizia [redacted] siringhe, perché controlla anche i giochi». Paola Bertolini conferma: «Tratta i giardini e la piazza [redacted] se fossero suoi».

Gioacchino Barbaria, 40 anni, moglie e un figlio di 10, [redacted] una pre[redacted] che per la pulizia del quartiere è diventata [redacted] garanzia. I suoi meriti e la sua dedizione erano già stati segnalati a «La Mia Città» da alcuni torinesi oltre un anno fa, pochi mesi dopo il suo arrivo nella zona. Avevano scritto una lettera, alla quale si erano associate parecchie altre persone, confermando gli elogi per uno «spazzino modello», [redacted] come oggi viene chiamato, «operatore ecologico». Poi [redacted] arrivate telefonate, più recentemente. E siamo andati a controllare.

«Faccio il mio dovere, sei [redacted] giorno per sei giorni la settimana - dice lui con un leggero imbarazzo - e cerco di farlo bene. Penso che il nostro lavoro sia socialmente utile, anche se passa inosservato. Tutto qui. Mi creda, [redacted] retori[redacted] ma questo lavoro mi piace. Ho studiato soltanto fino alla terza media, poi ho seguito un corso per programmatore. Ma nella vita ho fatto un po' di tutto, dall'idraulico all'impiegato Aci, nel centro collaudo della Lancia, in un ufficio assicurativo».

Prima è stato segnalato da alcuni lettori con [redacted] lettera un anno fa, poi più recentemente da alcune telefonate: è **Gioacchino Barbaria**, operatore ecologico Amiat che lavora in piazza Bianco

Poi, per Gioacchino arrivano anni difficili da disoccupato, la prassi del collocamento e l'attesa di un nuovo impiego. Fino al giug[redacted] '91, quando viene assunto all'Amiat. Un'occasione che vive con entusiasmo e grande dignità. «Un lavoro umile? Piuttosto, utile» dice lui. E il tempo gli dà ragione: all'Amiat arrivano le prime telefonate dei cittadini, una volta tanto non per lamentarsi, ma per esprimere soddisfazione.

«Quando esco al mattino, verso [redacted] 7, lui è già lì che lavora, - spiega Francesco, pensionato, 72 [redacted], che vive in uno dei palazzi di piazza Bianco -. Sempre fuori, estate [redacted] inverno. Si preoccupa anche di ripulire [redacted] verde e l'area pedonale dalle foglie».

In effetti l'orario di Gioacchino va dalle 6 [redacted] 12. «Ma [redacted] ha finito - dicono le mamme nei giardini - a volte si ferma anche il quarto d'ora in più. E' sempre da solo e ha una bella [redacted] da coprire, perché non c'è solo la piazza, ma anche le vie qui attorno. La differenza si vede quando non viene. A volte gli assegnano altre zone. Non si può chiedere all'Amiat che lo lascino qui fisso?».

Viene [redacted] mente il caso di pochi giorni fa, quando [redacted] Castellammare di Stabia il concorso per operatori ecologici è stato snobbato da tutti: si sono presentati soltanto [redacted] sette per dodici posti da netturbino. Qui, invece, c'è chi ha preso sul serio il suo lavoro. «Quello che dovremmo fare tutti - dicono i pensionati sulla panchina - così questo Paese funzionerebbe meglio». «Già - ribatte Gioacchino Barbaria - ma serve anche più collaborazione da parte della gente. Tutti paghiamo le tasse e abbiamo diritto alla pulizia, ma non abbiamo il diritto di sporcare». [g. bra.]

LE RISPOSTE DAL COMUNE SUL VERDE [redacted]

Diamo spazio, oltre al «caso» positivo dello spazzino-modello, alle risposte del Comune, settore verde pubblico, alle segnalazioni a «La Mia Città» pubblicate qualche tempo fa.

[redacted] La protesta di Adriana Ghermandi, arrivata il [redacted] novembre dal quartiere E29, era in relazione al verde pubblico nella zona di via Pietro Cossa. Il Comune: «Si ricorda che le aree verdi di via Pietro Cossa sono oggetto di manutenzione regolare (compatibilmentecon le esigenze di tutta la Circoscrizione e la disponibilità economica assegnata). Scontato inoltre che «aree non di proprietà della Città [redacted] cui crescono erba e piante spontanee [redacted] rientrano nei nostri programmi di manutenzione».

CORSO [redacted] L'area verde citata nella segnalazione inviata [redacted] 10 novembre da insegnanti [redacted] famiglie del circolo didattico «Padre Gemelli», secondo i tecnici del Verde Pubblico, presenta la seguente situazione. «L'altalena in ferro non [redacted] rotta, ma è stata stata tagliata dai nostri operatori perché ritenuta non sicura (visto il costante uso improprio da parte di adolescenti [redacted] non), al fine di evitare situazioni pericolose in attesa [redacted] poterla sostituire con attrezzature a norma». L'erba invece risulterebbe «in condizioni pienamente accettabili». Si ammette infine, per quanto concerne gli elementi di arredo (panchine e cestini), «una situazione sicuramente non felice, anch'essa riconducibile al medesimo uso dei gio chi. Gli elementi scardinati dal suolo saranno [redacted] stituiti appena possibile».

AVVISI AL [redacted]

In [redacted] del [redacted]

Domani e martedì, dalle ore 8,30 alle 17, la linea 16 effettuerà una deviazione per la potatura degli alberi [redacted] Cairoli. Ecco le modifiche per la circolare destra: da corso Regina deviata per Giardini Reali, piazza Castello, via Accademia delle Scienze, via Lagrange, corso Vittorio, Corso Massimo, percorso normale. Per la circolare sinistra: da corso Massimo deviata a sinistra per corso Vittorio, via Carlo Alberto, via Po, piazza Castello, Giardini Reali, corso Regina, percorso normale.

[redacted] orari all'[redacted] storico

L'Archivio storico del Comune sta per traslocare da piazza Palazzo [redacted] città [redacted] via Barbaroux: perciò da domani la sala studio di piazza Palazzo di città 1 sarà aperta soltanto di mattina (dal lunedì al venerdì), dalle [redacted] 8,30 alle 12,30.

[redacted] tecnico [redacted]

La Cooperativa Formaazione organizza un [redacted] per «tecnico del territorio» destinato a geometri, periti edili, periti agrari, agenti immobiliari, della durata di 50 ore. Info 011/5624104.

LE [redacted]

[redacted]. Orario 7-19,30
Atrio stazione Porta Nuova
Orario 9-19,30 (12,30-15 battenti chiusi): corso Toscana 20; via Romani 2; via Nicola Fabrizi 102; corso Dante 78; corso Corsica 9; piazza Statuto 4; via Santa Maria Mazzarello 18/D; corso Duca degli Abruzzi [redacted] Repubblica 21; corso Siracusa 87; corso Orbassano 302; [redacted] Sacchi 4; [redacted] Palestrina 49; [redacted] Brianza 22.
DI NOTTE (19,30-9)
Corso Belgio 151/b; piazza Massaua 1; via Nizza 65; corso Vittorio Emanuele 66.
[redacted] 24 ORE
Venaria, via Leonardo [redacted] Vinci 50 (Portici) aperta tutto l'anno festivi compresi.
INFORMAZIONI
011/65.90.100

[redacted] I NOSTRI FAVORITI

Carnevale a Vinovo con distribuzione gratuita, fra [redacted] pubblico, di 100 chilogrammi d[redacted]gie. In pista i p[redacted]gonisti saranno i trottatori, con il clou riservato ai puledri [redacted] 3 anni. Il Premio Tagliamento, posto proprio [redacted] apertura di pomeriggio, [redacted] una bella corsa, tutt'altro che scontata. Favorito tecnico è Zory Roc, comunque tutt'altro che imbattibile: potrebbero riuscirci sia Zatilla Ferm, che ancora cerca il primo successo della carriera, e la debuttante Zuetinaz, [redacted] «Zenzalino» da tenere ben d'occhio.

Gli appassionati [redacted] quartè [redacted] possono prescinde[redacted] Trappola Font, nettamente preferibile agli avver[redacted] nonostante il [redacted] ostico. Poi la scelta è sottile con mezza dozzina di cavalli più [redacted] meno sulla stessa linea. **[a. con.]**

1ª CORSA ore 14,30 1. Zoran Fox, [redacted] Zemag Mo, 3. Zatilla Ferm, 4. Zory Roc, 5. Zuetinaz, 6. Zachiky d'Asti. N.F.: Zory Roc, Zatilla Ferm, Zemag Mo.

2ª CORSA ore 14,55 1. Plumbago, [redacted] Tornado Giubell, 3. Torio, 4. Tremesteri. [redacted] Utente Wise, 6. Uis Code. 7. Utente Dis. N.F.: Plumbago, Torio, Tornado Giubell.

3ª CORSA ore 15,20 1. Universo Ec, [redacted] Tocki del Lago, 3. [redacted]se By Pass, 4. Ugola del Pizzo, 5. Tangeri As, 6. Taxi Girl, 7. Ricar Ba, 8. Tissot Ec. N.F.: R. Ba, U. del Pizzo, U. By Pass.

4ª CORSA ore 15,45 1. Vaga di Mar, 2. Ventus del Rio, 3. Vamos Mgb, [redacted] Viburno Pt, 5. Veleno Cobra, 6. Volley Yard, 7. Via di Casei. N.F.: Viburno [redacted], Vaga di Mar, Veleno Cobra.

5ª CORSA ore 16,15 1. Zoulou, 2. Zavorra Rosso, 3. Zigana [redacted], 4. Zita Jet, 5. Zomara, 6. Zeledria, 7. Zimiglia, 8. Zuara Roc, 9. Zeila Jet, 10. Zelda [redacted], 11. Zagara Fior, 12. Zatopeka. N.F.: Zuara Roc, Zeledria, Zelda Abt

6ª CORSA ore 16,45 1. Scacciapensieri, [redacted] Spinone, 3. Ulpia del Ronco, 4. Urbisaglia Rosso, 5. Sesi del Ronco, 6. Urade, 7. Sputnik, 8. Radesky Vol, 9. Tajo, 10. Pevero Ms, 11. Pool Ad, 12. Uckland Bai, 13. Scoop, 14. Poldi Om, 15. Sol di Civa, 16. Uragan del Pn. N.F.: Uckland Bai, [redacted]esi del Ronco, Poldi Om

7ª CORSA ore 17,15 1. Zubrig, 2. Zafan, 3. Zodiac Baby, 4. Zeba Kg, 5. Zarobon Fior, [redacted] Zilaton, 7. Zampognaria, 8. Zoagli, 9. Zigzag Roc, 10. Zulia Gl, 11. Zanang Gar, 12. Zini Sport, [redacted] Zario d'Asti, 14. Zenith Edipa, 15. Zero B[redacted]. N.F.: Zubrig, Zampognaria, Zeba Kg

8ª CORSA ore 17,45 1. Vocalivo, 2. Very Jazzy di Sav, 3. Vector, 4. Verusca Sem, 5. Valentino Bip, [redacted] Veggente d'Avi, 7. Vientiane, [redacted] Viscur, 9. Vicoforte, 10. Venux di Celle, 11. Vasty Roc, 12. Vincent Exp, 13. Valanova d'Asti, 14. Vrille, 15. Ver. N.F.: Vientiane, Vocalivo, Vector.

9ª CORSA ore 18,15 **QUARTE'**. 1. Tango di Mar, 2. Urefair, 3. Ukram, 4. Oldbury, [redacted] Tubinga Cr, 6. Ricardi Si, 7. Urslord, 8. Pastis d'Asti, 9. Tristano dore, [redacted] Sansaussy, 11. Tony d'Asolo, 12. Tiger Broline, [redacted] Tempi di [redacted], 14. Trappola Font, 15. Tyson Bol, 16. The Best del Pn, 17. Tina Bella. N.F.: Tina Bella, Trappola Font, Tango di Mar, Urslord

IL NOSTRO MIGLIORE USATO VI DÀ SUBITO GRANDI SODDISFAZIONI.

Su tutto l'usato quotato su Quattroruote più di 18 milioni le Succursali Fiat vi offrono almeno
2.000.000
di sconto
oppure
15 milioni*
di finanziamento, in 30 mesi a tasso zero.

Alle Succursali Fiat, le scelte di qualità sono sempre premiate. Così, chi oggi sceglie un usato, quotato da Quattroruote più di 18 milioni, avrà da subito grandi soddisfazioni: [redacted] sconto immediato di almeno 2 milioni oppure la possibilità di pagare in 30 mesi con [redacted] finanziamento di 15 milioni [redacted] tasso zero, il più vantaggioso in circolazione. E con un usato delle Succursali, anche la serenità è scontata: un [redacted] intero in garanzia totale. Fate la vostra scelta e godetevi le soddisfazioni che solo il nostro usato può darvi.

Esempio di sconto:
Fiat Bravo 1.6 16V. SX (1° semestre '98)
quotazione Quattroruote L. 19.900.000
sconto L. 2.000.000
prezzo finale L. [redacted]

Esempio di finanziamento:
Fiat Bravo 1.6 16V. SX (1° semestre '98)
quotazione Quattroruote L. 19.900.000
anticipo L. 4.900.000
30 rate mensili da L. 500.000

Offerta valida fino al 28/2/99.

SUCCURSALE FIAT - CORSO BRAMANTE, 21 - TEL. 011 6842111 • AUTOGESTIONI - CORSO G. CESARE, 360 - TEL. 01[redacted] - TORINO

*Importo da finanziare: L. 15.000.000. Durata: 30 mesi. N. 30 versamenti mensili da L. 500.000. Spese di gestione pratica: L. 250.000 + bolli. T.A.N.: 0% T.A.E.G.: 1,31%. Salvo approvazione SAVA.

Questa sera al Palastampa la rampante Consoli, cantante catanese

Carmen, una stella del rock

Ci sono pure i Puertorico

A fianco, la bruna rockeuse catanese Carmen Consoli che è al vertici del gradimento [redacted] pubblico [redacted] critici. Sopra, i Puertorico [redacted] la front-woman Paola Maugeri

Carmen Consoli, che stasera alle 21 tiene il suo atteso concerto torinese al Palastampa, è ormai un «caso». E perdonateci il termine «caso», che [redacted] proprio brutto. D'altra parte, bisogna ammettere che la scalata della bruna rockeuse catanese ai vertici del gradimento di pubblico [redacted] critica ha davvero i caratteri dell'eccezionalità.

Capita di rado, infatti, che una musicista brava, rigorosa e onesta riesca ad affermarsi con relativa facilità [redacted] un mercato come quello italiano, dove (a parte [redacted] maschilismo imperante) prevalgono i prodotti di corrivo consumo.

Ma Carmen ha dalla sua una serie di atout: intanto la voce, particolarissima; poi la novità della scittura musicale, che la differenzia dal 99 per cento della produzione corrente; infine, un atteggiamento alieno da qualsiasi tentazione di divismo, [redacted] la forza che viene da solide [redacted] sane radici artistiche, a cominciare da un noviziato blues che la portò giovanissima (complice il babbo) a militare in gruppi devoti alla «musica del diavolo». A ciò si aggiunga che la ragazza Consoli ha saputo sfuggi[redacted] (pur pagando [redacted] prezzo) alle trappole dello show business e del suo sottobosco: sappiate che molte canzoni di «Mediamente isterica» - che potrebbero sembrare ispirate da un amore finito male - sono in realtà una riflessione su rapporti di lavoro conclusi in maniera tutt'altro che indolore.

Ma questa è, fortunatamente, acqua passata. Adesso, alla corte della Mescal - illuminata rock factory piemontese - Carmen ha trovato sbocchi e occasioni preziose. L'abbiamo ascoltata e vista spesso in televisione, sempre [redacted] situazioni più che dignitose (da «Tataratà» a «Comici»), [redacted] la sua popolarità è in costante crescita. Ora, con due album all'attivo («Confusa e felice» e «Mediamente isterica»), e [redacted] terzo [redacted] cantiere, guarda al futuro con giustificata fiducia.

Stasera, ad affiancarla sul palco del Palastampa, nel concerto organizzato dal Barrumba di Ivaldo, Carmen avrà una cara amica, Paola Maugeri, conduttrice di «Night Express» [redacted] front-woman dei Puertorico, pimpan[redacted] band che aprirà le danze alle 21. Finita l'esibizione dei Puertorico (che raccomandiamo di seguire [redacted] attenzione), la scena sarà tutta per Carmen. E la festa è davvero garantita.

Ricordiamo che la biglietteria del Palastampa apre alle ore 19, [redacted] l'ingresso sarà consentito dalle 20. Il biglietto costa 25 mila lire.

[redacted] **Ferraris**

Torino e Ivrea, capitali del Carnevale

Lancio di arance e le Giacomette

A tutta maschera per questa domenica di popolare follia.

TORINO. Stamane alle 12, Giandoja, la [redacted] sposa e le Giacomette della Famija Turinèisa partecipano alla Messa officiata da monsignor Franco Peradotto alla Consolata. E per domani, la Famija organizza la «Festa di Carnevale dei bambini» [redacted] ritrovo (ore 15,30) al Nido dei Fiori in piazza Vittorio Veneto [redacted]: l'allegra comitiva si metterà in marcia sotto i portici (i negozianti allestiranno punti ristoro) sino [redacted] raggiungere la sede dell'associazione di via [redacted] 43 per [redacted] fumante tazza di cioccolata calda. E ancora domani manifestazioni di Carnevale, dalle 10 alla mezzanotte, sulla patinoire [redacted] piazzetta Reale con dolci, coriandoli e premiazione delle maschere. La festa coincide con la chiusura dell'impianto.

[redacted] torniamo alle iniziative domenicali: in Borgo Campidoglio la kermesse carnascialesca s'inizia stamane con l'apertura in via Balme, tra via Corio e corso Svizzera, (ore 8,30 e sino alle 19) della 12ª Biocampidoglio, fiera del prodotto biologico; alle 14,30, comincerà la sfilata con i ragazzi delle scuole della Circoscrizione: la parata transiterà in corso Svizzera, via Nicola Fabrizi, via Netro, via Cibrario. Alle 15, sulla piazzetta [redacted] fronte alla chiesa di S. Alfonso si radunerà la Banda di Barge; Gran finale dalle 17,30, in piazza Risorgimento con il ballo a palchetto e la premiazione dei gruppi. Oggi, doppio evento lungo via Tripoli, nel tratto fra largo Tirreno e Santa Rita: maschere itineranti e un «fiore per tutti» in onore di San Valentino. Sui marciapiedi espongono gli artisti dell'Artemisia: il ricavato dalla vendita dei quadri andrà a sostenere la lotta contro le leucemie. Quest'oggi anche ai Portici del Lingotto, via Nizza 262, è [redacted] programma la «Grande festa di carnevale»: alle 10 s'apriranno i laboratori dove costruire maschere con materiale riciclato. La festa esploderà alle 15: trampolieri, maghi e mangiafuoco. Alle 17 faranno il loro ingresso due Dragoni fiabeschi animati dai bambini che seg[redacted] l'inizio della parata. Al Teatro Nuovo, corso Massimo d'Azeglio 17, oggi ore 15,30, «Carnevale Bimbi» con la Compagnia di dan[redacted] del Nuovo e gli allievi del Liceo Coreutico, del Liceo per l'Arte [redacted] lo Spettacolo, e la scuola di danza del Teatro Nuovo che metterà in scena «Rapsodia in blu». I bimbi saranno inoltre protagonisti sul palco recitando poesie, cantando canzoni, raccontando barzellette. Per i piccoli ingresso libero, 15 mila per gli adulti. Altre feste oggi dai Salesiani (via Luserna 16, ore 14,30) e all'oratorio Maria Goretti (via Sostegno 50, ore 15).

[redacted] Al carnevale di Ivrea, oggi alle 14, inizia la battaglia delle arance. Nelle piazze e nei rioni storici della città, tremila arancieri a piedi, indossando le variopinte casacche di nove squadre, affronteranno in duri testa a testa cinquecento aranceri su quaranta carri. Gli scontri dureranno sino alle 17 e si ripeteranno, nelle stesse ore, domani [redacted] martedì 16. In tutto, si lanceranno tremilacinquecento quintali di arance.

Battaglia ma non solo, a Ivrea. Infatti oggi, dalle 14 alle 17, la Vezzosa Mugnaia e il Generale [redacted] lo Stato Maggiore a cavallo guideranno il corteo, che sfilerà pure il pomeriggio di martedì 16 accompagnato da una decina di gruppi storici e folcloristici.

Elena [redacted]
Paolo Bricco

IL [redacted]

Giandoja è un'anima torinese ma gli scrittori subalpini non sempre lo hanno applaudito

SOPRAVVIVE ai tempi tecnologici, alle derive millenariste, al magma multirazziale, Gianduja da Callianetto (Gioan d'la doja, il barilotto di vino, la doja, nel dialetto astigiano). La maschera torinese ogni febbraio - coriandoli e stelle filanti - torna in auge. O meglio: calamita le luci di scena. In auge, vivo [redacted] vitale, lo [redacted] sempre, da Capodanno a San Silvestro. Nel corso dell'anno non va in soffitta, non le accade [redacted] afflosciersi come una marionetta a [redacted] chissà quale sortilegio ha rapito lo spirito. Gianduja resiste perché riflette l'animus (un certo animus, beninteso) [redacted] questa città. Le [redacted] bussole hanno radici solide, secolari, di continuo tarate, da Gozzano elevate [redacted] poesia: *«Evviva i bôgianen... Sì, dici bene, / o mio savio Ganduia ridarello!»*; *«A l'è questiôn d' nen piessla...* Dici bene / [redacted] mio savio Gianduja ridarello». Savio, [redacted] una saggezza che «ride [redacted] singhiozza», che «teme gli orizzonti troppo vasti». L'alfiere, Gianduja (non Gozzano, co[redacted] i lettori superficiali vorrebbero far credere), di un mondo che via via affoga nel vizio assurdo del perenne rimpianto, del pettegolo, bigotto, beoto cicalare. Gianduja, dominus del Carnevale, una stagione che, come la goliardia, non conosce l'ironia, supremo stiletto (rieccolo) di Gozzano. Non a caso Giovanni Arpino non gli diede le chiavi metropolitane: perché [redacted] un grandissimo "signor nessuno". viene dalla provincia, non sarà mai un torinese autentico, non presenta caratteristiche di rilievo, è una maschera per modo di dire, è un personaggio che non esprime sapienze o sublimi imbecillità proverbiali».

Giandoja, la maschera dei torinesi

Da Brofferio a Gozzano ad Arpino simpatie e veleni

Gianduja, una tavolozza arcimboldesca: il cappello nero, cravatta e calzoni verdi, [redacted]tello rosso a pellegrina, abito di panno tra il rosso e il nero. Un'uniforme dal Settecento immutata, come il carattere di chi [redacted] indossa, tetragono, scolpito una volta per tutte: «Giandoja l'àn fame / Giandoja veui stè» (così mi han fatto, così voglio rimanere), secondo una canzone di Angelo Brofferio. La Torino giandujesca (rintuzzata ancora da Gipo Farassino nell'ultimo lavoro musicale: «Torino che esalta / la storia [redacted] Gianduja») [redacted] la Torino civile. La Torino che non osa, che contempla il proprio ombelico, [redacted] la Torino che inventa [redacted] sfide, che si muove, che «sale» sul Caval di piazza San Carlo, dov'è il cavaliere che è in noi, la nostra incorrotta nobiltà, un senso dello Stato che [redacted] Testa [redacted] Ferro si rinnova fino [redacted] Carlo Casalegno.

Eppure... Eppure Gianduja chiede e ottiene ascolto e asi[redacted]. Sul filo dell'innocenza che fu, di [redacted] appuntamento cordiale dell'infanzia: via Santa Teresa, il Teatro Lupi, quell'odore rappreso, quel dialetto non ancora crudo, quelle storie che conoscevano solo il lieto fine. Comunque. Perché «a l'è questiôn d' nen piessla...».

Bruno Quaranta

[redacted] qua e là

INCONTRI

[redacted] Domani doppia iniziativa al Centro Congressi dell'Unione Industriale, in [redacted] Fanti 17. Alle 15, per i «Caffè le[redacted]», Ita[redacted] Lana parlerà su «Orazio, attualità del poeta latino sulla soglia del Terzo Millennio». In programma letture di Mario Brusa. Alle 21 invece, per il ciclo cinematografico sui «Cento anni di storie italiane», verrà proiettata la pellicola di Florestano Vancini «Il [redacted] Matteotti», con Vittorio De [redacted] Franco Nero.

PSICOSOMATICA. Domani alle 21 all'associazione Aemetra, in via Principessa Clotilde 77, padre Giuseppe Brondino, psicologo, interverrà su «L'uomo, la salute, la malattia: introduzione alla psicosomatica». Ingresso libero; telefono 011/437.56.69.

[redacted] Domani alle 18,30 al Centre Culturel Français, in [redacted] Pomba 23, per il ciclo «Rendez[redacted] dell'arte contemporanea» realizzato in collaborazione con il Castello di Rivoli, conferenza [redacted] «Le poetiche dell'oggetto dei Anni Ottanta». Relatori Christophe Domino e Giorgio Verzotti.

TULLIO REGGE. Martedì 16 alle 18,15 [redacted] Torino Esposizioni, in corso Massimo D'Azeglio 15, sarà la conferenza [redacted] Tullio Regge a inaugurare il nuovo ciclo dei «Martedì all'Università»: affronterà il tema «Il Medioevo prossimo, anzi, già fra noi». Ulteriori informazioni allo 011/670.25.90.

LIBRI

STILE STAMPA. Domani alle ore 21 al Circolo della Stampa, [redacted] corso Stati Uniti 27, verrà presentato il libro «Stile Stampa. Manuale [redacted] scrittura» di Giorgio Calcagno, Ennio Festa, Carla Marello, [redacted] Papuzzi e Franco Pastore, pubblicato dall'Editrice La Stampa. [redacted] serata interverranno Luciano Violante, Marcello Sorgi, Luigi La Spina, Paolo Mieli e Gustavo Zagrebelsky.

POETI. Domani alle 18 alla libreria Campus, in via Rattazzi 4, presenta[redacted] e lettura [redacted] volume «Assemble di poeti» delle edizioni Mobydick, antologia di poesia anglogallese tradotta in italiano. Partecipano Tony Curtis, curatore, [redacted] Andrea Bianchi e Silvana Siviero, traduttori. Coordina Valerio Fissore.

INSOLITA CENA. Questa sera alle 20 al Caffè «La Nottola», in via Sant'Agostino 17/c, si parla del libro di Antonio Rezza «Ti squamo. Storia di un amore screpolato». E in occasione di San Valentino viene proposta una «cena d'amore anoressico», stretta[redacted] legata all'ideazione letteraria. Informazioni allo 011/7521.62.85.

CORSI

[redacted] La Compagnia [redacted] danza Teatro di Torino, che ha sede [redacted] Principessa Clotilde 3, organizza corsi [redacted] danza flamenca con la danzatrice spagnola Margarita Hermoso Acosta, il martedì [redacted] giovedì, e di tango argentino con l'insegnante Donatella Danesin, il lunedì e mercoledì. Tel. allo 011/81.23.266.

LO [redacted] Iscrizioni aperte [redacted] di [redacted] organizzati [redacted] Centro «Baba Jaga», in via Brunetta 22: incontri ogni mercoledì e venerdì, con orario diversi a scelta. Lezione [redacted] prova gratuita. Tel. 0347/26.92.985.

[redacted]

FOTOGRAFIA. Verrà inaugurata martedì 16, alle ore 18, alla libreria Bicros, in via Montevideo 14, la mostra fotografica di Franco Bussolino «Torino anche mia». Resterà aperta sino al 27 [redacted].

Stupinigi, pagine di piano a quattro mani

Esotismo e Musica oggi la conclusione

Quanta musica si può ascoltare tra oggi e domani!

OGGI. Nella Palazzina di Caccia di **Stupinigi** alle 16,30 ultimo concerto per «Esotismo [redacted] musica»: Pinuccia Giarmanà [redacted] Alessandro Lucchetti eseguono pagine pianistiche [redacted] 4 mani di Schumann («Quadri dall'Oriente»), Ciaikovskij (Danze araba [redacted] cinese dallo «Schiaccianoci»), Debussy e Ravel. Ben più austero il programma che propone alle 17,30, nel **Tempio Valdese** di corso Vittorio Emanuele 23, l'organista Massimo De Grandis: «Praeludium et Fuga in la minore» di Krebs ed una bella scelta bachiana. Divertimento assicurato alle 16 nel **Circolo Uf**[redacted] di corso Vinzaglio [redacted]: Roberto Cognazzo, mattatore nel programma «Turin ch'a son-a», illustrerà ed eseguirà brani che corrispondono a «un secolo di curiosità pianistiche subalpine da Carlo Alberto agli Anni Trenta», dalla «Marcia del Gran Bogo» di anonimo al valzer «Il birichino [redacted] Torino», dalla polka «Margherita a Torino» [redacted] «Sulle sponde della Dora» di Rossaro, [redacted] altre «droleria».

[redacted] Per l'**Unione Musicale** arriva in Conservatorio alle 21 l'ensemble Musica Reservata de Barcelona (Roser Garrel [redacted] Isabel Juaneda soprani, Jordi Abello contraltista, Antoni Trigueros tenore, Jordi Lluis Blanco e Tomàs Maxé bassi, Alfred Fernández vihuela). Il nome deriva al gruppo dal suo repertorio, [redacted] «riservata» e cioè per intenditori, che fiori nelle corti e nelle chiese spagnole in un periodo che comprende il mitico «siglo de oro». Replica martedì sera al Circolo Sociale di Pinerolo.

Sempre alle 21, al **Piccolo Regio**, per il «Regio Itinerante», «Concerto brandeburghese n. 5» di Bach e, di Vivaldi, «Concerto per flauto [redacted] archi "La Notte"» [redacted] «Concerto n. 2 per fagotto e archi». Suonano: Federico Giarbella (flauto), Matteo Rivi (fagotto), Daniele Soncin e Enrico Luxardo (violini), Franco Mori (viola), Alfredo Giarbella (violoncello), Giulio Guarini (contrabbasso), Lu[redacted] Brancaleon (clavicembalo). [l. o.]

Al Teatro di Torino

La lingua dei segni offre ai sordomuti la gioia della danza

C'è un momento molto bello [redacted] «Nelken», famoso spettacolo di Pina Bausch: [redacted] quando un suo danzatore, Lutz Foster, arriva in proscenio e mima con il linguaggio dei sordomuti «The man I love» mentre si ascolta la splendida interpretazione di Billy Hollyday. E' un pezzo di grande teatro che torna alla mente in occasione dello spettacolo **Conflitti** che va [redacted] scena domani, ore 21,30, al Teatro di Torino coreografato da Alessandra Bintley, Elena Delmastro e Stefania Cassia. Si tratta di un importante tentativo di coniugare la Lis (lingua italiana dei segni) con la gestualità del movimento. Lo scopo della compagnia è quello di far amare la danza ai sordi nella sua massima espressione, di creare un contatto fra il mondo del silenzio e quello del «rumore», senza tuttavia escludere il pubblico udente, ma farne invece un'occasione di incontro. [s. t.]

«Vi presento Joe Black» è il film più visto

Pitt, angelo della morte resta ancora il preferito

Il fascino di Brad Pitt. Per la seconda settimana consecutiva è **Vi presento Joe Black** il film più visto della settimana in città (rilevamenti a cura dell'Agis): la commedia nera con il divo Brad angelo della morte che irrompe nella vita del magnate dei mass media Anthony Hopkins e dell'attraente figlia Claire Forlani («Basquiat») ha coinvolto dal 5 al 12 febbraio 10.939 torinesi tra Ambrosio, Arlecchino e Ideal. In seconda posizione, una novità: **Attacco al potere**. L'avvincente film di Edward Zwick («Glory», «Vento di passioni») [redacted] ambientato in una New York ossessionata dal terrorismo islamico. Nel cast si segnalano l'ottimo Denzel Washington e la signora Beatty, Annette Bening, mentre Bruce Willis non brilla nel ruolo del bellicoso generale dell'esercito Devereaux. Il film è partito bene al botteghino: 7557 [redacted]li spettatori (di cui oltre [redacted] mila domenica) richiamati al Lux. Cinema americano anche al terzo posto, dove scende la spettacolare spy story **Ronin** con Robert De Niro nel gruppo di spie assoldate a Parigi da una misteriosa organizzazio[redacted] allo scopo di recuperare una valigetta. Spettatori, 5497 tra Ciak e Reposi. In quarta posizione sale un film che si accinge [redacted] diventare un fenomeno d'essai: **Train de vie**. La storia degli abitanti del villaggio ebreo che nel '41, prima dell'arrivo dei nazisti, decidono la fuga su un treno da loro reso «tedesco» ha interessato ben 4844 spettatori al Massi[redacted] Uno. Seguono i lungometraggi a disegni animati **La Gabbianella** [redacted] **il Gatto**, grazie alle proiezioni del mattino per le scuole, [redacted] il pregevole secondo cartoon della Dreamwors [redacted] **La formica**. Fra [redacted] novità di venerdì 12, buono il debutto al box office [redacted] controverso lavoro di Terry Gilliam **Paura** [redacted] **delirio** [redacted] **Las Vegas** (4076 biglietti strappati al Capitol). (d. ca.)

MUSICA dove

a [redacted] di Gabriele Ferraris

[redacted]

Ginger Brew, vocalist [redacted] colore nota soprattutto per lavorare abitualmente al fianco [redacted] Paolo Conte, stasera è protagonista in proprio all'«Azimut» (via Modena 55, ore 22) con [redacted] repertorio di canzoni d'amore.

[redacted]

Un grande chitarrista blues italiano, apprezzato anche [redacted] maestri [redacted]cani, vincitore del prestigiosissimo premio per chitarristi elettrici intitolato [redacted] memoria di Jimi Hendrix: è Tolo Marton, che approda domani sera con il suo trio alla «Sacra Birra», un ritrovo di Sant'Ambrogio (è in corso Moncenisio 18) che sta diventando un punto di riferimento importante per tutti gli appassionati del blues piemontesi. Il concerto di Tolo Marton comincia alle 22, l'ingresso costa 10 mila lire.

[redacted]

Jazz in stile New Orleans domani sera al «Magazzino [redacted] Gilgamesh» (piazza Moncenisio 13/b, [redacted] 22) con il quartetto [redacted] Gigi Cavicchioli e Guido Cairo.

Jazz, sempre domani, anche al circolo «Didgeridoo» (via Massari 240/38, ore 22) con [redacted] JB Ensemble.

Al «Coconut» di Collegno (corso Torino 160, [redacted] 20,30) domani suonano i Latin Express.

[redacted]

Quella di martedì prossimo sarà una serata speciale per [redacted]li appassionati di rock: due locali torinesi ospitano, in contemporanea, due fra i gruppi americani più interessanti [redacted] scena attuale. Al «Barumba» di via San Massimo 1 ci [redacted] infatti i Mercury Rev, mentre al «Supermarket» di viale Madonna di Campagna suoneranno i June Of 44.

[redacted]

Proseguono le prevendite per il concerto di Zucchero, che si terrà il 21 febbraio al Palastampa (organizza Eventi e Produzioni). I biglietti-cd, al costo di 40 mila lire, più 4 mila lire di diritti, si trovano da Box Office Ricordi, Caffè Marconi, Maschio, Palastampa, Radio Veronica One, Top Music, True Tabaccheria, Videomusic; a Grugliasco da Disco Star e Radio Reporter (Le Gru); [redacted] Venaria da Rw1 Radio; a [redacted] Disco International; a Pinerolo da Rogirò; a Chieri da Paul [redacted] Chico.

DOVE andiamo

[redacted]

Alle 15 allestimento al Regio [redacted] melodramma in due atti di Gioacchino Rossini «Le Comte Ory». L'orchestra e il coro del Regio sono diretti da Bruno Campanella.

[redacted]

[redacted] apre questa sera nella cappella San Grato a Grugliasco (via La Salle 2) [redacted] stagione [redacted] concerti dell'Agamus: alle 20,30 «Histoire du Soldat» di Stravinskij. Biglietti [redacted] 7000 lire, ingresso libero per i soci Agamus.

[redacted]

L'Alfa, [redacted] Casalborgone 16, presenta oggi alle 16 [redacted] spettacolo di teatro di figura «I racconti [redacted] mani» [redacted] Claudio Cinelli. A Pinerolo, Assondelli e Stecchettoni presentano alle 16,30 lo spettacolo di teatro per ragazzi «Cappuccetti rossi». Appuntamento al Teatro Incontro in via Caprilli 31. A Rivoli, il [redacted] San Paolo (via San Paolo 4) ospita alle 16 «Il libro delle fantapagine» nella messa in scena della compagnia Il Melarancio. A Moncalieri L'Ensemble del Doppio Bordone è in concerto do[redacted] alla chiesa di San Vincenzo Ferreri di Moncalieri. Propone, dalle 21, musica antica. Ingresso libero. Sempre a Moncalieri, consueto appuntamento musicale domani sera alla chiesa del Gesù (via Carlo Alberto 6). Walter Turicchi al violoncello e Stefania Salvai [redacted] pianoforte propongono pagine di Beethoven, Chopin [redacted] Brahms. [redacted] inizia [redacted] 21.

[redacted]

La compagnia [redacted] danza L'Iinba mei[redacted] in [redacted] domani sera al teatro [redacted] Torino (piazza Massaua 9) lo spettacolo «Conflitti». [redacted] inizia alle 21, ingresso a 18 mila lire.

CABARET E MAGIA

Serata di cabaret oggi a La Sacra Birra di Sant'Ambrogio [redacted] Susa (corso Moncenisio 18) [redacted] Teresa [redacted] protagonista di «Non Lollo, Lello». Si inizia alle 22, ingresso a 5000 lire. All'Officina [redacted] Magia [redacted] Moncalieri (via dei Mille 13) con il mago Alexander questa sera alle 22,30.

[redacted]

Prosegue [redacted] Moncalieri la rassegna «A teatro con tè e biscotti»: [redacted] programma oggi al Teatro Matteotti, «La [redacted] è femmina» a [redacted] di Torino Teatro. Alle 16,30.

I Primavera bianconeri tornano al campionato dopo il Viareggio

Juve, pari beffa a Genova

Rossoblù in gol direttamente su corner

Rigoni sfortunato

Dopo la delusione del Viareggio (dove è stata eliminata addirittura nella prima fase) la Juventus è tornata in campo nella 4ª di ritorno del campionato Primavera. I ragazzi di Gasperini, impegnati in trasferta, non sono però andati al di là dell'1-1 contro il Genoa. La zona alta della classifica vede adesso al comando le coppie emiliana Bologna e Piacenza con 30 punti, quindi Juve a 29, Torino a 26 e Monza con 22. I granata hanno però una partita in meno, che recupereranno, proprio con il Bologna in data da destinarsi.

A Genova la Juventus, nonostante il pareggio, ha comunque offerto segnali di ripresa dominando la partita e recriminando per un gol rocambolesco subito direttamente su calcio d'angolo a 3' dalla fine, dopo essere passata in vantaggio nei primi minuti con Gasbarroni e dopo aver fallito numerose palle gol che avrebbero consentito ai bianconeri di vincere meritatamente, riassaporando l'aria del primato in classifica.

Juventus subito all'attacco nei primi minuti e subito in gol: grande slalom di Rigoni sulla destra che lo porta sul fondo per il cross al centro dove aspettano sia Andorno che Gasbarroni ma è quest'ultimo che insacca da pochi passi. I bianconeri sfruttano benissimo il vento a favore: potrebbero raddoppiare al 20' quando Rigoni calcia il tiro, il portiere rossoblù respinge e si crea una mischia che non viene però sfruttata.

Il Genoa cerca di reagire nella ripresa lasciando però ampi spazi al contropiede della Juventus, che non è però finalizzato in almeno quattro occasioni, con Scardina, Rigoni e Andorno. Rossoblù vicini al pareggio al 30' con Gomes che si presenta tutto solo ma il colpo di testa finisce clamorosamente al lato. Il pareggio arriva a 3' dal termine direttamente su angolo: il vento favorisce la lunga traiettoria di Bottaro e la palla termina la sua corsa proprio nell'angolo basso più lontano.

Mercoledì torna in campo anche il Torino, che al Ruffini (ore 16) ospita il Bologna nella partita di ritorno della semifinale di Coppa Italia (andata 3-0 per i granata). Mancheranno gli squalificati Fissore, Grauso e Comotto. [a. ben.]

CALCIO DILETTANTI

Derby piemontese tra Casale e Ivrea

Si disputa oggi (ore 15) la sesta giornata nel Campionato Nazionale Dilettanti. La Sangiustese, reduce dalla battuta d'arresto contro la Sestrese, cerca riscatto in casa (via IV Novembre) con la Solbiatese che la segue da vicino in classifica e con cui aveva pareggiato all'andata. Derby piemontese invece per l'Ivrea che fa visita al Casale. Eporediesi e nerostellati sono appaiati a quota 28 in una classifica molto corta in cui è facilissimo lottare per i play off oppure essere risucchiati nelle zone basse della classifica. Ne sa qualcosa proprio l'Ivrea che era quartultima e dopo due vittorie consecutive si è assestata a metà classifica.

In Eccellenza e Promozione, 5ª di ritorno (h. 15): *Eccellenza, Girone A:* Rivarolese-Sunese (str. Vecchia Vesignano); Volpiano-Varalpombiese (via San Grato). *Girone B:* Piobesi-Bra (via Galimberti); Moncalieri-Chieri (str. Revigliasco); Alpignano-Lascaris(via Migliarone); Mathi-Rivoli (via Selva); Cumiana-Villafranca (via Ferraris, Villar Perosa). *Promozione, Girone B:* Real San Benigno-Rivara (strada Lombardore); Caselle-Trino (via alla Fabbriche); Pro Settimo-Vaudese (via Cascina Nuova); Ciriè-Venaria (via dello Sport); Tonenghese-Viverone (provinciale per Mazzè); *Girone C:* Vanchiglia-Don Bosco Nichelino (via Ragazzoni); Lucento-Fulvius/Samp (corso Lombardia); Pino 73-Pontecurone (via Banchette); San Mauro-Sarezzano (parco Einaudi); *Girone D:* Duebivalsusa-Giaveno Coazze (via dei Gravè, Borgone di Susa); Airaschese-Narzolese (via Stazione); Rosta 2000-Sommariva Perno (via Ponata).

Ieri oltre 400 canottieri, e stamane tocca ai giovani

Continua la festa sul Po

Successo del Cus Pavia, che guida la Coppa Italia di Gran fondo Vittorie anche per gli equipaggi torinesi dell'Armida e della Cerea

La prima giornata di regate della 17ª edizione della D'Inverno sul Po è stata caratterizzata, come tradizione del resto, da un freddo pungente (6 gradi) che comunque non ha condizionato le prestazione dei 404 canottieri in acqua. Purtroppo però la temperatura non ha invogliato i torinesi ad avvicinarsi alle rive del fiume: è tiepido sole ha fatto capolino quando l'ultimo otto masters ha tagliato il traguardo staccato di 7' dall'armo del Cus Pavia, vincitore, che dopo due prove è al comando della Coppa Italia di Gran fondo.

Nel quattro di coppia, l'iridato Paolo Pittino ha portato al successo i suoi compagni (Lupini, Dodero, e il torinese Torchia dell'Armida) davanti al misto Cerea-Velocior Olbia mentre in campo femminile si è imposto l'Armida-Velocior Mestre con Sara Carando, Gariglio, Spinello e Sanvitale.

Notevole partecipazione dei canottieri masters (184 per 8 barche), gli atleti che meglio interpretano lo spirito di questa D'Inverno sul Po. Nell'otto ha vinto la Cerea mentre nel quadruplo l'oro è andato al Cernobbio. E ai Murazzi, l'Esperia ha offerto una merenda a base di bevande calde e ha festeggiato i 71 equipaggi in gara. Particolari attenzioni agli svizzeri del Morges (quinto) e del Geneve (nono) i soli equipaggi stranieri per l'assenza dei transalpini del Savoia Delfinato impegnati in patria. «Abbiamo voluto creare due giorni di festa, di sport in riva al Po per far vivere il canottaggio in maniera diversa» ha dichiarato Roberto Romagnini, ex iridato e ora organizzatore dell'Esperia.

E questa mattina ancora regate. Saranno in acqua 8 canottieri in erba di età compresa tra i 10 e i 14 anni (allievi e cadetti), i quali, a partire dalle ore 11, si affronteranno sui 400 metri controcorrente dall'Esperia agli Amici del fiume: uno spettacolo sportivo e anche visivo. L'ottanta per cento dei partecipanti è composto da atleti torinesi: «E' un chiaro segnale del buon lavoro che stanno facendo le nostre società e che in futuro, speriamo, possano portare altri titoli mondiali sotto la Mole» ha precisato il tecnico regionale Danilo Francescon che per la gara di 8 ha approntato 5 barche di valore formate da venti giovani speranze dai 15 ai 18 anni. [ro. sir.]

Mazzarello espulsa

Toro in emergenza (2-0) [illegible] minuti

Sconfitto in extremis il Torino sul campo della Geas Ambrosiana: la granata, in emergenza soprattutto in difesa al punto da schierare come terzino il portiere di riserva Calavita, hanno infatti ceduto 0-2 (88' Gesuele, 92' De Lorenzi). Decisiva l'espulsione per doppia ammonizione della torinese Mazzarello all'86': un paio di minuti dopo, sfruttando un'incertezza difensiva, Cosentino e Paggi confezionavano un per Gesuele che non aveva difficoltà a depositare il pallone in rete. Il raddoppio, a tempo scaduto, in contropiede.

Altri risultati (2ª rit): Bologna-Agliana rinv.; Pisa-Bardolino 1-1; Modena-Monza 2-2; Toores-Lazio 0-0; Picenum-Gravina 2-1; Verona-Lugo 0-0; Sarzana-Milan 0-3.

Classifica: Milan 46; Torres 42; Lazio 38; Agliana 31; Bardolino 30; Picenum 28; Torino 25; Modena 23; Pisa, Geas 22; Gravina 16; Lugo 15; Verona 13; Monza 12; Sarzana 9; Bologna 7. Bologna e Agliana una partita in meno.

C'è Caffarel-Petrarca

All'Infostrada il derby (61-60)

Gran rimonta e vittoria dell'Infostrada Ivrea sulla Palmar Torino nella seconda giornata della poule promozione di serie B: 61-60. Brave le eporediesi, capaci di rimontare negli ultimi 2' ben 5 punti di ritardo (52-57 a 38'), imprecise oltremodo le torinesi, una volta sconfitte a causa dell'imprecisione ai tiri liberi (18 su 40, e 1 su 6 nei momenti decisivi). Grazie a questo successo, l'Infostrada (Scarsoglio 19, Barsotti 18, Falieri 12) mantiene la testa della classifica a punteggio pieno. La Palmar (Cunepa 15, Tosi 12, Lascala 9) rimane a zero e vede praticamente tramontare i sogni di promozione.

In B1 maschile la Caffarel, ultima, ospita oggi (Ruffini, ore 18) il Petrarca Padova, penultimo nonostante un organico da A: agli ex' giallobl Mian e Negro si aggiungono infatti Bonetto e Sales. Il coach Tassone avrà tutti a disposizione e si gode gli applausi di domenica a Rieti: «Ci basta il rispetto degli avversari». [d. l.]

Prima giornata di A2

L'Osra parte male e reagisce tardi [illegible] 12-11

Passo falso nell'esordio del campionato di A2 per l'Osra, sconfitta di misura dal Plebiscito Padova (12-11). I torinesi sono stati alle corde dall'avvio bruciante degli avversari capaci di chiudere il primo parziale con un vantaggio di tre reti (4-1). E il match ha continuato a essere in salita per i biancoblù tanto che cominciavano l'ultimo tempo con un gap superiore (-4: 11-7). L'ingresso, fino a quel momento con il contagocce, di Simone Aversa e il lavoro oscuro ma prezioso di Giambasu, caricatosi di falli in copertura, riaccendeva il gioco dell'Osra che dava a segno con maggiore regolarità ma sfiorava soltanto l'aggancio definitivo (1-4 l'ultimo parziale). Positiva la prestazione di Stefano De March a centrovasca, autore anche di una rete, ma in complesso schemi ancora troppo farraginosi. Questi i marcatori della squadra biancoblù: Dozza 4, Antonucci 3, Giambasu 2, Di Fazio e De March 1.

B1, prima di ritorno

La Kappa rischia a Voltri, [illegible]

Ancora un tie-break (il quarto nelle ultime cinque partite) ed ancora una vittoria per la Kappa Torino, andata a segno grande difficoltà nel primo match di ritorno sul campo del Voltri, fanalino di coda del campionato di B1.

Per la prima volta in questa stagione, i torinesi si sono trovati addirittura dietro di due set, prima di dominare la seconda metà della partita e di chiudere al tie-break.

Tutto da dimenticare l'avvio di partita; nel primo set Voltri comincia bene e si porta sull'8-2, la Kappa reagisce, si porta in vantaggio 14-12 ma alla fine sono i liguri ad aggiudicarsi il parziale per 17-15. Nel secondo set cussini ko dalle battute temibili della formazione locale che chiude 15-12.

Il Cus cambia marcia (dopo 8 mesi si rivede Camponovo) al 3° set: Gallia e Perono trovano il ritmo e inizia il monologo dei torinesi che lasciano solo 11 punti (15-6, 15-5) ai liguri. Il tie-break è una passeggiata: la Kappa vince 15-10.

SPORT FLASH

■ **CALCETTO A 5.** Caseificio Pugliese e Cesano hanno forse dato l'addio alla serie A2, sconfitti in casa rispettivamente 2-1 dal Bologna e 4-3 dal Pisa: ora le due formazioni torinesi occupano le ultime due posizioni in classifica. Ha perso anche il Cotrade 6-3 ad Aosta. In B lo Star Five ha pareggiato a Reggio Emilia 6-6.

■ **A SAN MAURO.** Terza giornata della C1: a San Mauro (campo Einaudi, h. 15,30) il Cus Torino ospita il Velate mentre il Rugby Torino è in trasferta a Rozzano contro il Chicken.

■ **SCI, TROFEO FIAT HITACHI.** Nel Trofeo Fiat Hitachi, gigante a Sansicario, vittorie di Beatrice Boglio (Bardonecchia) e Marco Favale (Sansicario). Tra gli Sci Club, primo Sansicario davanti a Sauze e Bardonecchia.

■ **DELUSIONI NEL FONDO.** A Schilpario (Bergamo), prima giornata dei campionati italiani Giovani e Aspiranti di sci di fondo. Migliori piazzamenti dei torinesi per Susi Pascal (11ª, Pralil e Valentina Richard (16ª, Pralil. Oggi, gara a tecnica libera.

■ **BASKET, PROGRAMMA.** Oggi: serie B2 maschile: Sendel Collegno-Cittadella (h.18, str. Antica di Rivoli). Serie C2 maschile girone A: Grv de Santo Venaria-Asit Ginnastica To (18,30, a. Machiavelli 185). Serie D maschile girone A: Kairos Chivasso-Gattinara (18,30, v. Blatta 26). Serie C femminile: Energia To-Brabasket (17,30, str. Altessano); Iperstore Moncalieri-Gonzaga Tortona (17,30, v. Einaudi 12).

■ **BASKET, MEMORIAL JACOMUZZI.** Si svolge da quest'oggi a martedì (nella palestra di via Piazzi 25 a Torino) il Trofeo di Carnevale organizzato dalla Crocetta per formazioni di categoria Propaganda. Parteciperanno Crocetta, Cus Torino, Kolbe, Moncalieri, Fila Biella, Sony Milano. Il torneo è intitolato alla memoria di Stefano Jacomuzzi, ex presidente della Crocetta recentemente scomparso.

■ **EQUITAZIONE A NICHELINO.** Concorso Nazionale C di salto ad ostacoli, in maschera, oggi (9,30) alla Società Ippica Torinese di strada dei Cacciatori 113, a Nichelino.

DISCOTECHE

AMERICA Tel. 447.7171: W.S. Valentino. Domani ballo in maschera.
BEVERLY HILLS Santhià il salotto del liscio 0161-935.243: 15 e orchestra spettacolo Ernesto Macario, ore di San Valentino L. 25.000 vini inclusi tutto ballo compreso. Ore 21 dono omaggio pullman da Torino 14,30 piazza Derna. Informazioni 0347.718.8503.
CLUB; oggi danze 15,30 e 21 by Rocky & i suoi soliti.
DIAGONAL c. Vinzaglio 3 To 562.1736.
RITMI DANZE San Gillio: pomeriggio danzante orchestra.
DU PARC "Giardini Reali" 1 521.5275: 15,15 e 21 Puma. San Valentino dolcezza a tutti gli innamorati.
FRENZY Ivrea: ore 15 ballo liscio.
DANZE 660 3443: h. 15-21 con un Valentino bianchano venite a ballare al di Torino Teorema. Domani h. 15 DI.VI.NO.
LA LUCCIOLA c.so Taranto, T. 200.037: 10-12 Collaparti - 15.30-21 Orsini e Festa innamorati.
LE ROI: ore 15.15 e 21 in tutto il mondo si balla ma solo a le Roi ci si diverte.
NIGHT CLUB TROCADERO v. A. Doria 9: Musica dal vivo spettacoli.
PATIC+INVIDIA - 651.4841. Ore 22,30.
TANGO SALA: pomeriggio danzante ore 15 splendida serata ore 21.
TROCADERO music hall: T. 562.0966.
ROBY: 21 cena orchestra T. 700.541.

GALLERIE E MUSEI

GALLERIA D'ARTE LA TELACCIA: sono aperte per 24° rassegna d'arte di pittura scultura grafica... richiedere il bando rivolgersi. v. P. Santarosa 1 To. tel. 011.562.8220 h. 14,30-19 dal lun. al sab.
: "L'Arte di dipingere lo". 10/13.
SANT'AGOSTINO C. Tassoni: personale Baumgartner.

ASSOCIAZIONE PIEMONTESE GALLERIE ARTE MODERNA

ACCADEMIA: Massimo Quaglino.

NUOVO
TUTTOSPETTACOLO
da martedì 16 a domenica 21 febbraio
MASSIMO VENTURIELLO
Brancaleone
viaggio di fine millennio
Da "L'Armata Brancaleone" di Age, Scarpelli, Monicelli
regia Giampiero Solari
Biglietti C. D'Azeglio, 17 - Tel. 65.00.288

PK
publikompass
C.so Massimo d'Azeglio, 60 - TORINO
011.666.52.11 - Fax 011 666 53.00

MASSIMO 1
Trionfa il film che incanta l'Italia
"Bello. Un'avventura. Una favola. Una tragedia raccontata in modo incantevole. Geniale"
(La Repubblica)

REPOSI
È solo l'inizio ed è già il film del 1999
BERLINO 1998
ORSO D'ORO MIGLIOR FILM
ORSO D'ARGENTO
MIGLIOR FEMMINILE
CENTRAL DO BRASIL
VINCITORE DEL GOLDEN GLOBE 1999: MIGLIOR STRANIERO
CENTRAL DO BRASIL
Nomination Oscar 1999: miglior film straniero, migliore interpretazione femminile
CENTRAL DO BRASIL

Il mio cuore e' per te...
San Valentino
14 Febbraio 1999
ADUA
DORIA
ELISEO
FARO

Ritrova i fantastici personaggi di "A bug's life - megaminimondo" nell'Happy Meal™ di McDonald's dal 19 febbraio

REPOSI MULTISALA
"... film incantevole" - Tullio Kezich (Corriere della Sera)
"Una scintilla a 50.000 volt... dei più bei film di Bernardo Bertolucci"
- Fabio Ferzetti (Il Messaggero)
"... un film concepito in stato di grazia" - Michele Anselmi (L'Unità)
"La più sensazionale opera italiana degli ultimi anni"
- Mariuccia Ciotta (Il Manifesto)

VITTORIA

MASSIMO 2
A chi crede incondizionatamente nel nell'amore

LUX

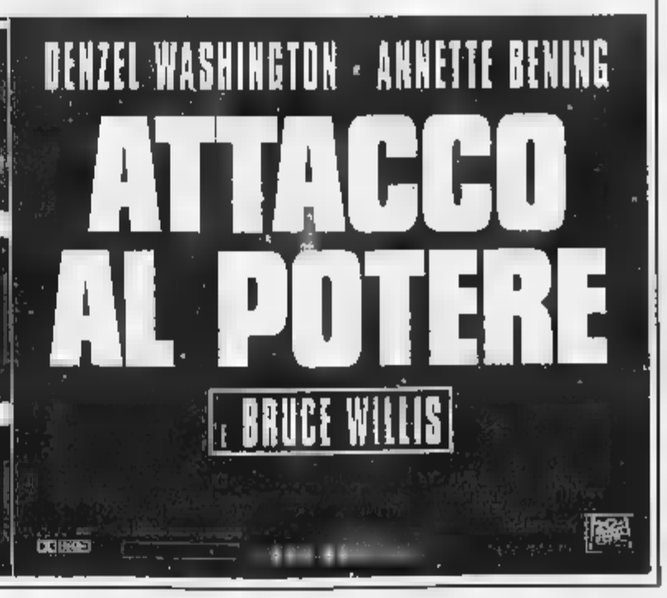

NAZIONALE

"Un ottimo Altman, la firma di Grisham: un successo sicuro"
(IL CORRIERE DELLA SERA)

AMBROSIO EMPIRE

SNOCI
CHARLIE CHAPLIN

LE TV PRIVATE

TELEITALIA
8.50 Nero, Telefilm; 10.00 Amichevolmente con...; 12.00 Musica insieme; 14.00 Magazine; 14.30 Amichevolmente; 19.00 Julia, Telefilm; 19.30 Un ragazzo come noi, TF; 20.00 Giramondo; 20.30 **Il delitto Dupré** Film; 22.30 Amichevolmente con...; 1.15 Caleidoscopio, Immagini mondo.

TELECUPOLE
7.30 Tg4; 8.30 Mattinata con Telecupole; 12.00 Il paese di Cuccagna; 12.30 A gentile richiesta; 14.00 Pomeriggio insieme; 19.30 Tg4; 20.00 Musica e spettacolo; 20.30 Film; 22.30 Tg4; 23.30 Varietà; 24.00 Le auto della sett.

TELECITY
7.45 Reporter. Notiziario condotto da P. Caramella; 8.00 I grandi documentari; 9.30 Rubrica cinema; 10.30 Reporter; 13.10 automobilistica; 15.20 Rubrica di cinema; 15.30 Reporter, notiziario; 17.15 I grandi documentari; 20.00 Rubrica cinema; 22.00 Bioritmo; 23.10 Rubrica di cinema.

TELECITY
13.00 Telecity per voi; 14.50 **Il mostro innamorato**; 17.00 Telecity per voi; 17.55 La grande vallata, TF; 19.00 Giramondo; 19.30 animati; 20.00 Sevon short; 20.45 **Avventurieri ai confini del mondo**, Film; 22.50 **Beverly Hills delitti al college**, Film; 1.00 Telecity per voi.

8.00 Buongiorno ...lda; 8.30 Auto expò; 9.00 Vg per voi; 12.00 Andiamo al cinema; 13.30 Auto expò; 16.00 Fun Tv; 19.30 Cartoni animati; 21.00 Tutto; 22.30 Speciale Vn; 23.00 Auto expò; 24.00 Doppio gioco; 2.00 Notte Vg.

PRIMANTENNA
12.00 Eagle volley; 12.30 Aggiudicato a...; 20.00 La auto della settimana; 21.00 A tutto campo week end, Rubrica; 23.15 Tg Magazine; 23.45 La auto settimana; 1.00 Western time tv.

QUARTA TV
7.00 La auto della settimana; 7.45 Affari d'oro, 12.30 La terra e il sole; 13.30 Italia in festa; 14.00 Antenna 13; 19.00 La auto della; 20.00 Sport news; 21.00 A festa del marcà; 23.20 Eva Orlowsky; 24.00 La auto della settimana.

9.30 Tg Time notiziario; 12.30 Juvemania; 14.40 Il festival di Alì Babà; 18.00 Auto oggi; 19.10 Il mercatino; 20.00 Time sette; 22.30 Time sette; 0.45 Teletime by night.

10.00 Telenovela; 10.30 Musicale; 11.30 Sceneggiato; 12.00 Telegiornale; 12.30 Cantafalla, rubrica musicale; 13.00 Le due signore Greenvilles, Telefilm; 14.00 Musicale; 15.30 Documentario; 16.00 Ragazzi, Telefilm; 17.00 Musicalmente tue; 17.30 Cartoni animati; 18.30 Get smart, Telefilm; 19.00 Tg; 19.30 Attraverso l'Italia, Documentario; 20.00 Documentario; 0.30 **I predatori della pietra magica**, Film, 22.30 Telegiornale.

QUADRIFOGLIO ODEON TV
7.00 Reporter, notiziario condotto da Paola Caramella; 18.00 T - Time, settimanale sulle nuove tecnologie; 18.30 Millenium, giochi interattivi; 19.00 Con i piedi per terra, rubrica di agricoltura, alimentazione e agriturismo; 19.30 Il regionale; 20.00 Meteo; 20.05 Cover, Magazine di moda e attualità; 20.30 Film; 22.25 Meteo, 22.30 Il regionale; 23.30.

CANAVESE
9 La signora in rosa, Telenovela (anche alle 13.30, 20.00); 12.45 Notes (anche alle 18.45, 19.30, 22.30); 14.00 Consigli per gli acquisti; 20.30 Fuori gioco; La della settimana.

RETE SESTA
6.30 Cartoni animati; 8.00 Shopping in poltrona; 12.00 Evening shade, Telefilm; 13.00 Tg; 13.30 Italianissima; 14.00 Shopping in poltrona; 18.30 Tg; 19.00 Italianissima; 2 Documentario; 20.30 **Fuori dall'oscurità**, Film (drammatico); 22.30 Sexy; 23.30 Auto d'oggi; 0.30 Follie no stop.

G.R.P.
11.30 La terra e il sole, rubrica di agricoltura; 12.30 Le auto della settimana; 13.15 Novastadio; 18.15 Teleshoppin; 18.30 Le auto della settimana; 19.15 Teleshopping; 23.30 Le auto della settimana; 0.15 Teleshopping.

RETE 7
6.15 Informa 7; 6.30 J Tv Programmi per ragazzi; 12.45 Informa 7; 13.00 Telefilm; 14.00 J Tv; 19.00 Auto d'oggi; 19.55 Informa 7; 20.40 **donna dagli altri**, Film; 22.20 Voi sessualità; 22.40 Informa sette - Meteo - Oroscopo.

TELEUROALPINA
8.50 **Il grigio e il blu**, Film - 1ª parte; 11.15 Il giorno del signore; 11.30 Cartoni animati; 12.00 Angelus; 12.20 Octava dies; 13.00 Terra nostra; 13.30 Settegiorni; 14.00 Cartoni animati; 14 Concerto, musiche di Mozart; 19.15 Rotobella; 19.30 Grandangolo; 20.00 Cartoni animati; 20.40 **La fossa dei serpenti**, Film; 22.30 Sport.

E 21
12.00 Tg 21 network (anche alle 14.00, 17.00, 19.00, 23.30); 12.30 Consigli per gli acquisti; 20.30 Fun tv; 21.00 A bassa voce - Un mondo da ascoltare; 21.30 Le do della settimana; Fuori gioco.

12.40 Alpi time, notiziario (anche alle 19.00, 22.00, 0.15); 11.00 Istruzioni uso; 14.00 Le auto della settimana; Programma con cinquestelle; 19.40 Le auto della settimana; 20.45 Programma con cinquestelle; 23.45 Le auto della settimana.

7.00 Marcallina, ia; 7.15 Oroscopo; 8.30 Documentario; 9.00 **Film**; 11.00 Telefilm; 13.00 Cartoni animati; 14.00 Tg; 14.45 Documentario; 15.45 Cinema monte; 16.00 Rivediamoli insieme; 18.30 Documentario; 19.30 Tg; 20.00 Cartoni animati; 20.45 **Una vita in fuga**, Film (commedia).

DIONEO
10.00 The box; 12.00 Grande ippica; 12.30 Telefilm; 13.30 The box; 16.30 **Film**; 18.00 Telefilm; 19.10 Tg 9 retenews; 19.40 Auto d'oggi; 20.05 Grande ippica; 20.30 **La talpa**, Film; 22.10 Telegiornale - Oroscopo; 22.25 Auto d'oggi; 23.05 Club telecommesse.

Eventuali errori e variazioni nei programmi sono causati dalla non tempestiva comunicazione delle emittenti

STUDIO RITZ
3 uomini, 3 donne, e X..., 4..., 5 coppie

AMBROSIO

CRISTALLO

OLIMPIA

TRAME

AMICI E VICINI. Commedia. La sessualità americana d'oggi, sfacciata, vanesia e esibita, in una storia di intrighi [redacted] coppie: nessuna ne esce bene. **[Studio Ritz]**

L'AMICO DEL CUORE. Commedia. Un [redacted] lato grave esprime l'ultimo desiderio: andare a letto con la bella moglie [redacted] suo migliore amico... **[Valentino 2]**

AMORI E INCANTESIMI. Commedia [redacted]tasy. Dal [redacted] «Pratical Magic», la storia di [redacted] avvenenti streghe. **[Ambrosio 3]**

L'ASSEDIO. Drammatico. Bertolucci in un'altra storia d'amore «al chiuso». Un musicista inglese, una giovane cameriera africana che studia medicina. **[Reposi 5]**

ATTACCO [redacted] POTERE. Azione. New York è vittima degli attentati islamici: intervengono un generale dell'esercito, un esperto in antiterrorismo e un'agente Cia. **[Lux]**

BACI E ABBRACCI. Commedia. Tre ex operai disoccupati mettono su un'allevamento di struzzi e scambiano un ristoratore [redacted] per un assessore regionale [redacted] dovrebbe finanziarli. **[Chaplin 1, Erba 2]**

[redacted]. Comico. Nell'esordio [redacted] regia, Giorgio Panariello ripropone i suoi personaggi nei quattro episodi su cui si articola il film. **[Eliseo, Nazionale Uno]**

[redacted] **LIFE.** Cartoon. Dall'autore [redacted] «Toy Story», la storia di una serie di insetti in pericolo per l'arrivo di un'orda [redacted] cavallette. **[Adua 400, Doria, Eliseo, Faro]**

[redacted] Commedia. L'ultimo film di Allen. Kenneth Branagh è un giornalista in crisi professionale e coniugale, attorno [redacted] quale gira una ridda [redacted] personaggi, artisti, arrampicatori, miliardari. **[Valentino]**

CENTRAL [redacted] Drammatico. Il film che segna la rinascita del cinema brasiliano racconta del viaggio-odissea [redacted] orfanello e della donna che l'accompagna, alla ricerca [redacted] padre. **[Reposi 4]**

C'E' POSTA [redacted] TE. Commedia. Hanks e la Ryan [redacted] due nemici nella vita che si innamorano via internet. **[Olimpia 1]**

CONFLITTO [redacted] INTERESSI. Thriller. Il nuovo film di Altman narra [redacted] un avvocato di successo che vede la sua vita stravolta da [redacted] notte d'amore. **[Nazionale 2]**

COSI' [redacted] LA VITA. Commedia. Aldo, Giovanni e Giacomo sono un truffatore specializzato in furti con carte di credito, un poliziotto aspirante scrittore, un inventore di giocattoli. **[King, Reposi 1]**

FESTEN. Drammatico. Premiato a Cannes, racconta di un pranzo di famiglia in cui il primogenito decide di rendere noti i segreti dei presenti. **[Due Giardini]**

[redacted] **GABBIANELLA E IL [redacted]** Cartoni animati. La storia della gabbianella orfana allevata dal gatto Zorba. **[Eliseo]**

GATTO NERO, GATTO [redacted] Commedia drammatica. Kusturica racconta le avventure [redacted] due gruppi di gitani. **[Erba 1]**

[redacted] Grottesco. Alcuni giovani sperimentano l'idiozia come metodo [redacted] vita e si divertono a scandalizzare i borghesi con atteggiamenti trasgressivi. **[Chaplin 2]**

KISS. Commedia. Lasciata dal marito per [redacted] ragazza, [redacted] quarantenne Judith Nelson (Holly Hunter) si accinge a trascorrere [redacted] sola la [redacted] suo compleanno quando incontra l'addetto all'ascensore (Danny [redacted] Vito) dove abita. **[Reposi 2]**

LOST [redacted] SPACE. Fantascienza. La famiglia Robinson lascia la terra per andare a vivere su un pianeta della galassia. A bordo, [redacted] intruso. **[Ambrosio 2, Empire]**

[redacted] Thriller. Ingiustamente accusato di omicidio, un agente di polizia risponde alle accuse prendendo in ostaggio il capo degli Affari Interni. **[Cristallo]**

NEMICHEAMICHE. Commedia drammatica. Successo americano, il film di Chris Columbus descrive il rapporto [redacted] proprio idilliaco che s'instaura tra Isabel (Julia Roberts) e Jackie (Susan Sarandon). Al centro del contendere, l'ex marito della seconda e i suoi figli. **[Adua [redacted] Romano, Etoile, Eliseo]**

[redacted] **PUBBLICO.** Thriller. Will Smith è un rampante avvocato che, all'improvviso, diventa un nemico pubblico per l'Agenzia [redacted] Sicurezza Nazionale. **[Vittoria]**

[redacted] **DELIRIO A [redacted] VEGAS.** Commedia. La vita sfrenata di due giovani americani dei primi anni Settanta nel nuovo lavoro di Terry Gilliam. **[Capitol]**

RONIN. Thriller. Ex spie internazionali vengono assoldate per recuperare [redacted] misteriosa valigetta. **[Ciak, Reposi [redacted]]**

SVEGLIATI [redacted] Commedia. Un abitante di un villaggio irlandese [redacted] un'enorme somma al lotto: due suoi concittadini lo scoprono. **[Centrale]**

[redacted] Commedia. L'impiegato Jim Carrey è l'inconsapevole protagonista [redacted] una soap-opera. **[Kong]**

TRAIN [redacted] VIE. Commedia drammatica. Anno 1941. Per evitare i campi di sterminio [redacted] a sé e ai suoi concittadini, l'intraprendente ebreo Schlomo s'inventa un falso treno di deportati. **[Massimo [redacted]]**

VELVET GOLDMINE. Musicale. L'epoca del Glam Rock della Londra degli Anni Settanta. **[Due Giardini]**

VI PRESENTO [redacted] Commedia drammatica. Nella vita di Parrish, magnate [redacted] mondo [redacted] media, irrompe un giovane (Pitt) elegante e misterioso. E' la Morte. **[Ambrosio 1, Arlecchino, Ideal]**

Z [redacted] Cartoni. La formica operaia Z, individualista, s'invaghisce [redacted] bella principessa. **[Fiamma, Olimpia 2]**

IN SCENA AL TEATRO NUOVO

Il Brancaleone di Solari alla fine del Duemila si ispira al cinema

Vestito con gli stracci di un medioevo sbrindellato, in sella al cavallo [redacted] legno Aquilante, arriva Brancaleone con la [redacted] armata. Sarà lo Stabile delle Marche a presentare, sul palcoscenico del «Nuovo» da martedì sino al 20 febbraio, «Brancaleone. Viaggio di fine Millennio», spettacolo interpretato da Massimo Venturiello e diretto [redacted] Giampiero Solari. Proprio Solari ha curato l'adattamento teatrale delle sceneggiature cinematografiche cui l'allestimento si ispira, [redacted] «L'armata Brancaleone» e «Brancaleone alle crociate»: titoli di due pellicole che Age-Scarpelli e Mario Monicelli firmarono tra il '66 e il '70.

Trasloca dunque dalla pellicola al palcoscenico (precisamente, un palcoscenico-pedana che si incunea tra gli spettatori), l'odissea che coinvolge, intorno all'anno Mille, una scombinata combriccola [redacted] avventurieri in cerca del novello Eldorado, ovvero, di quell'Aurocastro che è la fiera di ogni terrena delizia. Ma è proprio, in primo luogo, il bisogno di nomadismo, il gusto per un viaggio che non va da nessuna parte», come dice Solari, ad animare questi stralunati «pupi di carne», che si muovono in una dimensione tragigrottesca, tra briganti e lebbrosi, vergini e saraceni, piaceri e violenza, superstizioni e preghiere, astuzie e ingenuità. Cenciosi e abruffoni, eccessivi e donchisciotteschi, carnali e, loro modo eroici, Brancaleone e suoi prodi - che parlano un lingua solenne e maccheronica - vivono in teatro la più surreale delle avventure. Fuori della verosimiglianza cinematografica, infatti, il loro viaggio si consuma in un clima di spaesamento continuo, in [redacted] soffio [redacted] altrove perenne, enfatizzato proprio dal palcoscenico, luogo privilegiato di un'illusione che si confonde [redacted] la vita. Così, si può estendere sino a Beckett, la rete di rimandi e evocazioni intessuta attorno a questo «poemetto epico», [redacted] debitore - secondo il regista - alla «cultura europea del favoloso e del bizzarro, alla letteratura epica, al teatro dei pupi, a Don Chisciotte, a quella tradizione che va [redacted] Ariosto a Brecht, passando per Carlo Gozzi e Jaroslav Hasek». Accanto a Venturiello - cui tocca il ruolo che al cinema fu di Gassman - Silvana Bosi, Franco Mescolini, Adolfo Margiotta, Massimo Olcese e Remo Remotti.

Silvia Francia

PRIME VISIONI

LOCALE CON [redacted]

ADUA 200 c. G. Cesare 67, tel. 011-856.521. **Nemicheamiche**, di C. [redacted], con Julia Roberts, Susan Sarandon, Ed Harris. [redacted]: 15,15; 17,40; 20,05; 22,30. Ingr. 12.000.

ADUA 400 c. G. Cesare 67, tel. 011-856.521. **A Bug's life megaminimondo.** animazione. Or.: 15,30; 17,15; 19; 20,45; 22,30. Ingr. 12.000.

[redacted] MULTISALA 1 c. Vittorio 52, tel. 011-547.007. **[redacted] presento Joe Black**, [redacted] M. Brest con B. Pitt e A. Hopkins. Or.: [redacted] 18,35; 22,10. Ingr 12.000; cinecard 10.000. ●●

[redacted] MULTISALA 2 c. Vittorio 52, tel. 011-547.007. **Lost in space** di S. Hopkins con W. Hurt, G. Oldman, M. Rogers. [redacted]: 15; 17,30; 20; 22,30. Ingr 12.000; cinecard 10.000. ●

[redacted] MULTISALA 3 c. Vittorio 52, tel. 011-547.007. **Amori e incantesimi**, di G. Dunne con S. Bullock e N. Kidman. V. M. 14. Or.: 15,30; 17,50; 20,10; 22,30. Ingr. Ingr 12.000; cinecard 10.000.

ARLECCHINO c. Sommeiller 22, tel. 011-581.71.90. **Vi presento Joe Black**, di Martin Brest con Brad Pitt, Antony Hopkins, Clair Forlani. Or.: [redacted] 18,35; 22,10 Ingr. [redacted] rid. rag. 8000. ●●

CAPITOL via San Dalmazzo 24, tel. 011-540.605. **Paura e delirio a Las Vegas**, di T. Gilliam, con J. Depp, B. Del Toro. Or.: 15,30; 17,50; 20,10; 22,30 Ingr. 12.000

CENTRALE via C. Alberto 27, tel. 011-540.110. **Svegliati Ned**, regia K. Jones con I. Bannen, D. Kelly. Or.: 15,10; 17; 18,50; 20,40; 22,30. Ingr. 12.000; Aiace 9000.

C. CHAPLIN 1 via Garibaldi 32/E, tel. 011-436.07.23. **Baci e abbracci**, di Paolo Virzì con F. Paolantoni, E. Gabriellini. Or.: 15, 17,30; 20; 22,30. Ingr. [redacted] ●●●

C. CHAPLIN 2 via Garibaldi 32/E, tel. 011-436.07.23. **Idioti**, di Lars [redacted] Trier con Bodil Jorgensen e Jens Albinus. Or.: 15; 17,30; 20; 22,30. Ingr. 12.000.

[redacted] c. G. Cesare 105, tel. 011-232.029. **[redacted]**, regia di John Frankenheimer con Robert De Niro, Jean Reno, Natasha McElhone, Jonathan Pryce. Or.: 15; 17,30; 20; 22,30 Ingr. [redacted] ●

CRISTALLO via Gallo 5, tel. 011-650.71.00. **Il negoziatore**, regia di F. Gary con Samuel Jackson, Kevin Spacey. Or.: 15; 17,30; 20; 22,30. Ingr. 12.000; rid. mil. rag. 8000.

[redacted] v. Gramsci 9, tel. 011-542.422. **A bug's life** (animazione). Or.: 14,55; 16,50; 18,45; 20,40; 22,35. Ingr. 12.000; rid. mil. rag. 8000.

DUE GIARDINI - Sala [redacted] via Monfalcone 62, tel. 011-327.2214. **Velvet Goldmine**, con J. Rhys Meyers, E. McGregor, T. Collette. Or.: 15,40; 18,10; 20,30; 22,45. Ingr. [redacted] ●●●

DUE GIARDINI - Sala Ombrerossa [redacted] Monfalcone [redacted] tel 011-327.2214. **Festen**, di T. Vinterberg con U. Thomsen (premio Giuria Cannes '98) v. 14. Or.: 16,15; [redacted] 20,25; 22,30. [redacted] 12.000. ●●●●

ELISEO GRANDE piazza Sabotino, tel. 011-447.5241. Ore 15 **La gabbianella e il gatto**, di E. D'Alò. Or.: 16,30; 18,30; 20,30; 22,30. **Bagnomaria** Ingr. 12.000.

[redacted] piazza Sabotino, tel. 011-447.52.41. **Nemicheamiche** di C. Columbus con J. Roberts, S. Sarandon. [redacted]: 15,15; 17,40; 20,05; 22,30. [redacted]

ELISEO ROSSO p. Sabotino, tel. 011-447.52.41. **A bug's life megaminimondo.** Animazione. Or.: 15,10; 17; 18,50; 20,40; 22,30. Ingr. 12.000.

EMPIRE piazza V. Veneto 5, tel. 011-817.18.42. **Lost in space**, di S. Hopkins con G. Oldman, W. Hurt, M. Rogers. [redacted]: 15; 17,30; 20; 22,30. Ingr. 12.000; Aiace 9000.

[redacted] corso Moncalieri 241, tel. 011-661.54.47. **Gatto nero gatto bianco**, di E. Kusturica, con F. Adjid. Or.: 16,30; 19,30; 22,30. Ingr. 12.000 ●●●●

ERBA 2 corso Moncalieri 241, tel. 011-661.54.47. **Baci e abbracci** di Paolo Virzì con F. Paolantoni, L. Gambacciani e P. Gremigni. Or.: 15,15; 17,40; 20,05; 22,30. Ingr. [redacted]

ETOILE via Buozzi ang. v. Roma, tel. 011-530.353. **[redacted] amiche** di C Columbus, con Julia Roberts, Susan Sarandon, Ed Harris. Or.: 15; 17,30; 20; 22,30. Ingr. 12.000; rid. mil. rag. 8000.

FARO via Po 30, tel. 817.3323. **A bug's life-megaminimondo** [redacted] (animazione). Or.: 14,30; 16,30; 18,30; 20,30; 22,30 Ingr. 12.000; rid. [redacted]

FIAMMA corso Trapani 57, tel. 011-385.20.57. **Z la formica**, regia di Eric Darnell e Tim Johnson. [redacted]: 14,30; 16,30; 18,30; 20,30; 22,30. Ingr. [redacted]

IDEAL corso Beccaria 4, tel. 011-521.40.16. **Vi presento Joe Black** di Martin Brest con Brad Pitt, Antony Hopkins, Claire Forlani. Or.: 15; 18,35; 22,10. Ingr. 12.000; rid. mil. rag. [redacted] ●●

KING via Po 21, 011-812.59.96. **Così è la vita**, [redacted], Giovanni e Giacomo. Or.: 16,10; 18,20; 20,30; 22,40. Ingr. 12.000; [redacted] 9000. ●●

[redacted] via S. Teresa 5, t. 011-534.614. **The Truman Show**, di P. Weir con J. Carrey, N. Emmerich, N. McElhone. Or.: 16,30; 18,30; 20,30; 22,30. Ingr. pom. [redacted]; sera 12.000; Aiace 6000. ●●●●

LUX Galleria San Federico, tel. 011-541.283. **Attacco al potere**, di E. Zwick con D. Washington, A. Bening. Or.: 15,50; 18,05; 20,20; 22,35. Ingr. [redacted]; [redacted] rid. rag. 8000. ●●●

MASSIMO 1 via Montebello 8, tel. 817.1048. **Train de vie** (Un treno per vivere) di Radu Mihaileanu, con Lionel Abelanski, Rufus, Clément Arari (F. 1998). Or.: 16,30; 18,30; 20,30; 22,30 Ingr. pom. 12.000; Aiace 9000.

NAZIONALE 1 via Pomba 7, tel. 011-812.4173. **Bagnomaria** di e con Panariello G. con M. Arcuri, A. Cambi. Or.: 15; 16,50; 18,40; 20,30; 22,35. Ingr. [redacted]

NAZIONALE 2 via Pomba 7, tel. 011-812.4173. **Conflitto di interessi** di R. Altman con K. Branagh, E. Davidtz. Or.: 15,45; 18; 20,15; 22,30. Ingr. 12.000. ●●

OLIMPIA 1 via Arsenale 31, tel. 011-532.448. **C'è posta per te** di N. Ephron con T. Hanks, M. Ryan, P. Posey. Or.: 15,30; 17,50; 20,10; 22,30. Ingr. 12.000. ●●

[redacted] via Arsenale 31, tel. 011-532.448. **Z la formica**, [redacted] gia di Eric Darnell, Tim Johnson. Or.: 14,30; 16,30; 18,30; 20,30; 22,30. Ingr. [redacted] ●●●

REPOSI 1 via XX Settembre 15, tel. 011-531.400. **Così è la vita** di Aldo, Giovanni e Giacomo, con M. Massironi. Or.: 15,45; 18; 20,15; 22,30. Ingr. 12.000. ●●

LISTA TORNABUONI consiglia
●●●● BELLO
●●● INTERESSANTE/DIVERTENTE
●● MEDIOCRE
● BRUTTO

REPOSI 2 via XX Settembre 15, tel. 011-531.400. **Kiss**, regia di R. Lagravanese con Holly Hunter, Danny DeVito, Queen Latifah. Or.: 15,15; 17,40; 20,05; 22,30. Ingr. [redacted]

REPOSI 3 via XX Settembre 15, tel. 011-531.400. **Ronin**, regia di J. Frankenheimer con R. De Niro, J. [redacted], [redacted] Pryce. Or.: 15; 17,30; 20; 22,30. Ingr. 12.000

REPOSI 4 via XX Settembre 15, tel. 531.400. **Central do Brasil**, regia di Walter Salles con Fernanda Montenegro, Marilia Pera, Vinicius De Oliveira. Or.: 16; 18,10; 20,20; 22,30. Ingr. 12.000.

REPOSI 5 - LILLIPUT via XX Settembre 15, [redacted] 011-53.71.00. **L'assedio**, regia di Bernardo Bertolucci con Thandie Newton, David Thewlis, Claudio Santamaria. Or.: 16; 18,10; 20,20; 22,30. Ingr 12.000. ●●●

[redacted] Gall. Subalpina, tel. 011-562.01.45. **Nemiche amiche**, di Chris Columbus, con Julia Roberts, Susan Sarandon, Ed Harris. Or.: 15; 17,30; 20; 22,30. Ingr. 12.000.

STUDIO RITZ [redacted] Acqui 2, tel. 011-819.01.50. **Amici e vicini** di N. Labute [redacted] A. Brenneman, N. Kinski, A. Eckhart. Or.: 16,30; 18,30; 20,30; 22,30. Ingr. 12.000, rid. mil. [redacted] Aiace 8000

VALENTINO T. N., c.so M. d'Azeglio 17, t. 011-650.02.00. Sala 1: **Celebrity**, con L. DiCaprio. Or.: 15,45; 18; 20,1[redacted] 22,20. Sala 2: **L'amico del cuore**. Or.: 16; 18,15; 20,30; 22,30. Ingr. 12.000

VITTORIA [redacted] Roma 336, [redacted] 011-562.17.89. **Nemico pubblico**, di T. Scott con W. Smith, G. Hackman. Or.: 14,40; 17,20; 20; 22,40. Ingr. [redacted]; rid. mil. rag. 8000

ALTRE VISIONI

AGNELLI v. P. Sarpi 111/A, t. 612.136. **Mulan**. Or.: 15; 16,30; 18; 19,30; 21. Ingr. 8000. Aiace e rid. 6000 - 2 film 13.000.

CIAK [redacted] Nizza 56, tel. 011.668.7668. **Mulan**, cartoni animati di Walt Disney. Ore 15; 16,30; 18; 19,30; 21

ESEDRA v. Bagetti 30, t. 011.433.7474. **Cosi ridevano**. [redacted] 17. Ingr. 8000; rid. 6000. Abb. 2 film 14.000. Teatro **Fiorito maggiore**, nuova Comp. Nigra. Ore 20,30. Ingr. 5000.

FREGOLI piazza S. Giulia 2 bis, tel. 011 817.93.73. **Mulan** (cart. anim.) ore 14,30; 16,30. **Il mio West**, con L. Pieraccioni ore 18,30; 20,30; 22,30. Ingr. 8000, rid. 6000.

LAMTERI c. Giulio Cesare 80, te. 011 284.134. Oggi **Mulan**, cart. anim. Or.: 15,15; 17; 18,40; 21

CARDINAL MASSAIA v. C. Massaia 104. RIPOSO [redacted] TEATRO

[redacted] Brandizzo 65, tel. 011 284.028. Oggi or.: 15; 18,30; 21 e domani ore 21 **Così ridevano** di Gianni Amelio. Ingr. 8000, rid. 6000. 2 film a scelta L. 12.000.

VALDOCCO via Salerno 12, tel. 011 522.4279. **Così ridevano** di G. [redacted] 15; 17. **Radiofreccia** di Ligabue. Ore 19,15; 21,15. Ingr. L. [redacted]

LUCI ROSSE

ALEXANDRA via Sacchi 18. Tel. 011-562.12.93. Prima visione. **Pamela tutta magica**, [redacted] Enrica Bella. [redacted] Ap. 14,30; ult. 22,30. Da lun. a ven. int. 8000, rid. 7000, anziani 5000.

[redacted] Chiesa Salute 77/b. Tel. 011-210.985. Oggi spettacoli **Hard-core dal vivo** con le più famose e giovani pornostars. Ingr. viet. min. 18. [redacted]: 15; 21. Spett.: 17,30; 22,30; 24.

ARCO PUSSICAT c. P. Oddone 31. Tel. 011-[redacted]. Prima visione. **La cugina di [redacted] maccellaia** con Jessica Rizzo. Fer. ap. 10,30, ult. 22,30. Fest. ap. 14,30, ult. 22,30.

HOLLYWOOD corso Regina Margherita 106. Tel. 011-521.23.85. **Il prurito della proibizione**, con Selen, [redacted] Rinaldi. Or.: ap. [redacted] stop 10,30; ultimo [redacted]; festivi 14,30; ultimo 24.

MAFFEI via P. Tommaso 5. Tel. 011-655.334. **Corpo senza difetti**, [redacted] Eva Henger. Apertura feriali 10,30; ult. 22,30; festivi 14,30; ult. 22,30.

METROPOL via P. Tommaso 8. Tel. 011-650.54.70. Prima visione. **Superdotato per la signora Rizzo** con Jessica Rizzo. Ap. 14,30 [redacted] solo film prossimo spettacolo dal vivo 19 e 20 febbraio.

[redacted] corso Regina Margherita [redacted]. Tel. 011-436.20.92. Prima visione. **Experience due (Molto particolari)** di Joe D'Amato, con Eva Henger. Or. ap. 15; ult. 22,30.

ROMA BLUE v. S. Donato [redacted]. [redacted] 011-487.765. Prima visione. **Selen & Cindy in erotic [redacted]** con Selen, [redacted] Falk. Or.: ap. 15; ult. 22,30. Lire 7000

SPEZIA via Nizza 170. Tel. 011-696.36.17. [redacted] **bella e la bestia**. [redacted] Enrica [redacted] Ap. [redacted] 15, ult. 22,30. Da lunedì a [redacted] Ingr. 8000, [redacted] 7000, anziani 5000.

ZETA SEXY MOVIE via Cibrario [redacted]. Tel. 011-749.2907 [redacted] visione. **Selen la regina degli elefanti** di Joe D'Amato [redacted] Selen. Ap. ore 15; ult. [redacted] 22.

ASSOCIAZIONI

[redacted]

C. CULTUREL FRANÇAIS, v. Pomba 23. 011-562.33.13. [redacted]

TANGRAM TEATRO, v. Don Orione 5, tel. 011 338.698. **Il teatro della differenza** 27-28 [redacted], ore 21. Il Tangram Teatro presenta **F. D. A. Bocca di rosa... e altre storie**, omaggio a Fabrizio De André, con B. M. Ferraro R. Legato, ideazione di I. [redacted]

TEATRANZA ARTEDRAMA. [redacted] **[redacted]**, 27 e 28/2 **Cartoline dal mondo**. Ingr soci Arci. Infoline 654.740

[redacted]

[redacted]

[redacted] DUE via Montebello 8, [redacted] 011-817.1048 [redacted] 15. Prima visione. **[redacted] da legare** di N. Hamm, con M. Potter, T. Hollander, J. Fiennes, R. Sewell (G. B. 1998). Or.: 16,30; 18,30; 20,30; 22,30. Ingr. 12.000, Aiace 9000

MASSIMO TRE via Montebello 8, tel. 011 817.1048 [redacted] 15. **Intrigo internazionale**, di A. Hitchcock, con C. Grant, E. Marie Saint, J. Mason. Or. 17; 19,30; 22. Ingr. 7000

FUORI CITTA'

AVIGLIANA
CORSO 011 931.24.03: **Vi presento Joe Black**

[redacted]
SABRINA 0122 99.633: pom.: **Z la formica**; sera: **[redacted] presento Joe Black**

BUSSOLENO
NARCISO 0122 49.[redacted]: **Amori & incantesimi**

[redacted]
MARGHERITA DIGI: Ronin

CASCINE VICA - RIVOLI
DON BOSCO DIG. [redacted] 9591840: **La maschera di Zorro**

CESANA TORINESE
S. SICARIO: pom.: **A bug's life**; sera: **Attacco al potere**

CHIERI
SPLENDOR 011 942.18.01: **Attacco al potere**
UNIVERSAL 011 941.18.87: **[redacted] presento Joe Black**

CHIVASSO
CINECITTA' 011 911.15.88: **A Bug's life**
MODERNO: Attacco al potere
POLITEAMA 011 910.14.33: **Ronin**

CIRIE'
NUOVO: C'è posta per te

[redacted]
[redacted]: Attacco al potere
REGINA UNO: Lost in space
REGINA DUE: Vi presento Joe Black
[redacted]: A Bug's life
STUDIO LUCE: C'è posta per te

CONDOVE
CONDOVESE: pom.: **La gabbianella e il gatto**; sera: **Celebrity**

[redacted]
[redacted]RITA: A Bug's life
PERONA: chiuso per lavori

[redacted]
T. S. LORENZO 011 937.58.22: **C'è posta per te**

IVREA
[redacted] 0125 425.084: **Festen (Festa [redacted] famiglia)**
[redacted]: riposo
POLITEAMA 0125/641.571: riposo

LEINI'
AUDITORIUM [redacted]: La gabbianella e il gatto

[redacted]
K.K. [redacted] 011 641.236: **A Bug's life - Megaminimondo**

PIANEZZA
LUMIERE: A Bug's life

[redacted]
[redacted] 200 0121 393.905: **Lost [redacted] space**
MULTITALIA [redacted] L'uomo che sussurrava [redacted] cavalli

RIVOLI
GIOIELLO 011 958.67.80: **A Bug's life**

SAUZE D'OULX
SAYONARA 0122 850.974: pom.: **Z la formica**; sera: **Vi presento Joe Black**

[redacted]
FRAITEVE: 0122 76.338: [redacted]: **A bug's life**; sera: **Conflitto d'interessi**

SUSA
CENISIO 0122 622.686: **A Bug's life**

TORRE PELLICE
TRENTO 0121 933.096: **C'è posta per te**

[redacted]
[redacted] 0124 617.122: **Attacco al potere**
AMBRA DUE 0124 617.122: **Z la formica**

[redacted]
AUDITORIUM: Il signor quindicipalle

TEATRI

TEATRO [redacted] Ore [redacted] **comte [redacted]** di [redacted] Rossini (Turno C). Bruno Campanella direttore. Regia J. Savary. Orchestra e Coro del Teatro Regio. Con R. Blake, M. Pertusi, A. C. Sogmaister, A. Corbelli, A. Pendatchanska. Ultima recita. Biglietteria (ore 14-15). [redacted] 011 8815.241/242.

[redacted] **G. PUCCINI.** Domani [redacted] 21 [redacted] «Il Regio itinerante». Concerto degli Strumentisti dell'orchestra del Teatro Regio. **Ensemble di fiati, archi e clavicembalo**. Musiche di J. S. Bach e A. Vivaldi. Ingresso libero. Per informazioni (domani) Tel. 011 8815.246/210/238

ALFA TEATRO. Via Casalborgone 16/I. Oggi ore 18 la Comp. C. Cinelli in **Mani d'Opera - Scratch**. Ore 16 per teatro ragazzi la Comp. Porte girevoli presenta **I racconti delle mani**. Si prenota per l'operetta **Al cavallino bianco** del 26/27/28/2. Inf. tel. 011 819.3529

ALFIERI. Piazza Solferino 2. tel. 011 562.3800. Ore 15.30 ultima replica. Teatro Popolare La Contrada presenta L. Masiero, I. Barzizza e [redacted] Reggio in **Sorelle Materassi** di F. Storelli, regia [redacted] Rossi Gastaldi. Inf. e bigl. tutti i giorni orario cont. [redacted] 9 alle 19

ARALDO. Via Chiomonte 3. «Zuppa d'Araldo - Teatro per buongustai». Il 19 e 20/2 ore 21,15 il Teatro dell'Angolo presenta [redacted] **umilissimo servitore, Carlo Goldoni** di Alfonso Cipolla, regia G. Moretto, [redacted] P. Buonarrota, L. Dagostino. Inf. pren. da [redacted] 2 ore 16-19. Tel. 011 331.764.

[redacted] **GIOVANNI AGNELLI - LINGOTTO.** Via Nizza 280. NON PERVENUTO

AUDITORIUM RAI. Piazza Rossaro. Orchestra Sinfonica Nazionale della Rai. Mercoledì 17/2 [redacted] 17.30 **[redacted] ancora lontano [redacted] notte**, il secondo atto dal **Tristan [redacted] Isolde**, di R. Wagner. [redacted]ro con O. Principe. Ingresso libero. Inf. tel. 011 810.46.53 810.49.51

[redacted] Piazza Carignano 6. Teatro Stabile Torino: ore 15.30 il Teatro Stabile dell'Umbria/Teatro di Roma presentano **Memorie di una cameriera** di Dacia Maraini, regia di Luca Ronconi, con Annamaria Guarnieri. Ultimi recita. Biglietteria Tst, via Roma 49 or. 12-18. [redacted] riposo. Tel. 011 517.6246

[redacted] Via [redacted] Cosenza 71. telefono 011 669.80.34. Oggi chiuso. Da 16 febbraio il Teatro della Munizione di Messina presenta **Tommy** 22-23 febbraio **Elastasse** 2-3 [redacted] **Laura Pausini** in concerto. Inf. e preven. da lunedì a sabato ore 10-13, 15-19

ERBA. Corso Moncalieri 241, telefono 011 661.54.47. St[redacted] Teatrale «Donne [redacted] ridere» dal 18 al 21/2 Francesca Reggiani in **Tu la giuro sui Beatles**. Per il cartellone «La grande prosa» Marcello Bartoli - [redacted] Contarelli in **Una burla riuscita**. Pren. feriali 9-13/15-22 festivi 15-22.

GIANDUJA TEATRO. Via S. Teresa 5, telefono e fax 011 530.238. Ogni domenica alle 15. La Comp. Marionette Lupi in **Gianduja al circo [redacted] meraviglie**. Alle 16.30 spett. di prosa per ragazzi **La favola dell'arte**. Repliche scolastiche [redacted] prenotazione telefonando c/o teatro.

[redacted] **«G. VERDI».** Non pervenuto.

JUVARRA. Via Juvarra 15, telefono 011 532.087. Dal 2/3 torna **Felice a teatro** con Valter Malosti, Alessandra D'Elia, Alfonso Santagata, Gianni Franceschini, Francesco Silvestri. Inf. 011 540.675 (dalle 16 alle 19). **Bafe Brecope** oggi riposo

[redacted] Piazza S. [redacted] 2 bis, telefono 011 817.93.73. Iniziative teatrali per le scuole [redacted] febbraio. Per inf. telefono 011 817.93.73

[redacted] NUOVO. C.so Massimo d'Azeglio 17 telefono [redacted] 650.02.00. Oggi ore 15.30 appuntamento con le domeniche di danza **Carnevale bimbi**. Stasera [redacted] 20.45 Compagnia di Danza Teatro Nuovo con **Lindsay Kemp** [redacted] **in blu** Mus. G. Gershwin con A. Hartel **Sogni di Hollywood**, [redacted] C. Miranda, regia, scene e costumi di L. Kemp

[redacted] AGNELLI. Via [redacted] Sarpi 111. telefono 011 619.23.51. Domenicamattinateatro. Questa mattina ore 11 Assemblea Teatro presenta **Frullallero**, [redacted] 619.23.51 (domen. dalle 9,30 in poi). Insolito 17 2 ore 21 Fond. Sipario Toscana in **Solitari in branco**. Valido per Abbonamento - Metti [redacted] sera a Teatro». Per inf. Assemblea Teatro Tel. 011 437.6230 (dal lunedì al venerdì orario ufficio)

[redacted] Piazza Massaua 9. Ore 16 compagnia di Danza [redacted] Teatro [redacted] Torino diretta da Loredana Furno presenta Gala di Carnevale. Il 15/2 ore [redacted] Danza contemporanea. Conflitti compagnia IL.O.B.A. L. 20.000 abb

TEATRO CARDINAL MASSAIA. Via C. Massaia 104, telefono 011 257.881. Ore 16 per «Metti [redacted] sera a teatro» la [redacted] Cult. Artisti Lirici Piemontesi Tamagno presenta [redacted], [redacted] G. [redacted] libretto di F. M. Piave. Ingr. 20.000 rid. 18.000. Inf. e pren. ore 16/19

MONTEROSA. Via Brandizzo 65, telefono 011 [redacted] Il 19 e 20 febbraio ore 21 [redacted] rassegna teatro piemontese **Tutto da ridere** [redacted] Volti Anonimi in **Che quarantotto in casa Ciabotto** di Amendola e Corbucci. Il 24-25 febbraio ore 21.15 T. Zeta e R. Balocco in **La canzon dla piola** [redacted] Porta. Prev. e pren. [redacted] 18/2 ore 17-19

[redacted] Via Garibaldi 4. Settimo T.se. Riposo. [redacted] 17 e 20-2 Dario Manfredini in **Al presente** [redacted] e con Dario Manfredini. Inf. e pren. tel. 011 897.1746-897.0831.

TEATRO MATTEOTTI. Via Matteotti 1, Moncalieri. **La mala è femmina**. 2 tempi di A. Tucci. Ass. Torino T. Rassegna Teatro per la terza età a cura [redacted] New Age. Ore 16,30 posto unico L. 10.000

PICCOLO TEATRO [redacted] Piazza Matteotti 39. Il 16 febbraio ore 21 rassegna La scena dell'attore Tee Teatro delle Marche presenta **[redacted]** con A. Rezza spettacolo a più quadri [redacted] Rezza [redacted] Mastrella [redacted] 011 401.33.[redacted]. Ingr. L. 20.000; rid. 15.000.

AUDITORIUM COMUNALE DI VILLASTELLONE. NON PERVENUTO.

MUSEI E MOSTRE

[redacted] 167-329329 - Informazioni a cura della Regione. Orario 9-13; 14-18)

ACCADEMIA ALBERTINA BELLE ARTI (v. A. Albertina 6, tel. 011.889.020). Mostra: «Lo spirito dei luoghi», quattro fotografi italiani attraverso il Piemonte. Fino all'11 aprile. Or.: da martedì a domenica 10-13; 15-19,30.

ARCHIVIO DI STATO (piazza [redacted] 209, telefono 011.540.382). Dal lun. [redacted] ven. 9-18. Sab. 9-14. Dom. chiuso. [redacted]: «36 model pour [redacted] maison». Fino al 13/2 con orario dal [redacted] al ven. 13-18; sab. 10-18; chiuso dom. e lun.

ARMERIA [redacted] (telefono 011.543.889). Orario lun., mer., [redacted] e sab. 9-14; mar. e gio., 13,30-19. [redacted] Chiuso. M[redacted] e ven. mattina visite gruppi su prenotazione.

[redacted] DI SUPERGA E TOMBE SAVOIA (tele[redacted] 011.898.0083). Orario: 10-12; 15-17. Venerdì chiuso.

BIBLIOTECA NAZIONALE (piazza Carlo Alberto 3, telefono 011.889.737). Or.: lun.-sab. 8,30-13,50.

BIBLIO[redacted] (piazza Castello 191, telefono 011.543.855). Or.: lunedì e mercoledì 8,30-17,45; martedì, giovedì, venerdì e sabato 8,30-13,30.

[redacted] (telefono 011.669.9372). Tutti i giorni [redacted]. La Rocca da mart. a dom. 9-19. Lun. chiuso.

CASTELLO DI VENARIA REALE (telefono 011.562.35.30). Visite guidate agli «Itinerari Juvarriani». Mostra: «Un Castello nel Castello». Martedì, giovedì, sabato, domenica e festivi: 9-11,30; 14,30-17. Sab. visite in notturna [redacted] «Lumière» alle 21 [redacted] prenotazione. Info. tel. 011.459.36.75.

[redacted] (telefono 011.881.645.42). Giovedì 9-13; sabato e domenica 9-13 e 14-19. [redacted] gruppi e scolaresche.

ENVIRONMENT [redacted] Parco scientifico tecnologico per l'ambiente (via Livorno 50, telefono 011.22.57.244. Mostra: «Erre come... Conoscere e giocare con i rifiuti». Or.: lun.-sab. 9-17 su prenot.; domenica 15-19.

[redacted] ITALIANA PER [redacted] FOTO[redacted] (via Avogadro 4, telefono 011.54.65.94). Mostra: «Secondo Pit». Dal lunedì al venerdì 15-18,30; sabato e domenica 15-19. Ingresso gratuito fino [redacted] 15/2.

[redacted] D'ARTE [redacted] E CONTEMPORANEA (via Magenta 31, telefono 011.562.9911). Tutti i giorni 9-19. Lunedì chiuso. Visite guidate: collezioni permanenti: venerdì 15,30-17. Sabato 9,30-11. Domenica 15,30.

GALLERIA [redacted] (via Accademia Scienze 6, telefono 011.547.440). Tutti i giorni 9-14; giovedì 10-19. Lunedì chiuso.

MUSEO D'ARTE CONTEMPORANEA - CASTELLO DI [redacted] (p. [redacted] di Savoia, [redacted] 011.958.1547; 953.4897) [redacted] da martedì a venerdì 10-17; sabato e domenica ore 10-19; primo e terzo giovedì del mese dalle [redacted] alle 22; chiuso al lunedì. Mostre: «Emilio Vedova», fino al 14/2. «Enrica Borghi. La Regina, installazione per i bambini», fino al 30/5.

[redacted] «C. BISCARETTI [redacted] RUFFIA» (corso Unità d'Italia 40, telefono 011.677.666). Tutti i giorni 10-18,30. Mostra: «Jacovitti - 300 opere originali». Fino al 21/2. Chiuso il lunedì.

MUSEO DI [redacted] (via XX Settembre 86/c, telefono 011.521.22.51). Orario: mar.-sab. 9-19; dom. e festivi 14-19; lun. chiuso. Mostra: «La villa dei Volusii a Lucus Feroniae». Fino [redacted] 14/2. Domenica ore 16 visita guidata da un archeologo.

[redacted] **EGIZIO** (via Accademia delle Scienze 6, telefono 011.561.7776). Da martedì a sabato 9-19; domenica e festivi 9-14; lunedì chiuso.

MUSEO [redacted] E DI SCIENZE [redacted] (c.so Ferrucci 14, telefono 011.44.00.400). [redacted]: 8,30-12,30; 14,30-18. Fest. 14,30-18. Lun. chiuso.

[redacted] **DELLA [redacted]** (via Giardino [redacted] - via [redacted] Cappuccini, telefono 011 66.04.104). Or.: sabato, domenica, lunedì 9-12,30; 14,45-19,15; da martedì a venerdì 8,30-19,15. Mostra: «Ecuador. Le Ande dipinte». Fino al 28/2. Video Montagna «L'echo du lien shan». Fino al 14/2.

MUSEO NAZIONALE DEL RISORGIMENTO (p.zza Carignano, telefono 011.562.1147). Tutti i giorni 9-18,30. Domenica 9-12.30. Lunedì chiuso.

MUSEO DELLA [redacted] (via San Domenico 28, telefono 011.436.58.32). Orario 9-12/15-19 tutti i giorni tranne martedì.

MUSEO NAZIONALE DELL'ARTIGLIERIA (corso Galileo Ferraris angolo [redacted] Cernaia, telefono 011.560.34.061 - 562.71.97). Orario: tutti i giorni dalle [redacted] 10 alle 19. Prenotazione visite guidate telefonare (dal lunedì al venerdì) 011.884.432.

MUSEO NUMISMATICA - [redacted] (Bricherasio 8, telefono 011.541.557). Tutti i giorni 9-19; lunedì chiuso.

MUSEO [redacted] DI SCIENZE NATURALI (via Giolitti 36, telefono 011.432.30.80). Mostra: «Fiori d'arte - Romano Gazzera e le tavole botaniche del Curtis's Botanical Magazine». Ingresso libero tutti i giorni 14-19, sab. e dom. 10-19, [redacted].

[redacted] **PIETRO MICCA** (via Guicciardini 7, telefono 011.546.317). Tutti i giorni 9-19; lunedì chiuso.

[redacted] **STORIA [redacted] BOSCO** (v[redacted] Thovez 37, telefono 011.660.1068). Domenica dalle 14,30-18,30. Feriali scuole o gruppi su prenotazioni. Visite guidate (15-16,30) tutte [redacted] 2ª domeniche del mese.

PALAZZINA [redacted] CACCIA - MUSEO AMMOBILIAMENTO (Stupinigi, telefono 011.358.1220). Orario: 10-16,20. lunedì chiuso.

PALAZZO [redacted] (via delle Orfane 7, telefono 011.436.03.11): Orario: lunedì e mercoledì 10-12; 15-17. Venerdì 10-12.

PALAZZO BRICHERASIO (via Lagrange 20, telefono 011.517.1660). Prenot. visite guidate telefono (da lunedì a venerdì) 011.562.9604. Mostra: «I Fauves e la [redacted]tica. Uno scandalo annunciato». Fino al 16 maggio. Tutti i giorni 10-19; lunedì 14-19.

PALAZZO CISTERNA (via Maria Vittoria 12, telefono 011.861.21.11).

[redacted] (p.zza Castello, telefono 011.436.1455). Da martedì a domenica 9-19. Lunedì chiuso.

PINACOTECA [redacted] BELLE ARTI (via Accad. Albertina 8, telefono 011.817.78.62), da martedì a domenica 9-13; 15-19. Lunedì chiuso.

[redacted] (viale Crivelli 11 (Valentino), telefono 011.669.25.45). Mostra: «Personali soci - Artisti contemporanei» dal 22/1 al 20/2. Orario: tutti i giorni 10-12; 16-19. Festivi 10-12.

PROGETTO
Il nuovo modello di Concessionaria FIAT

CENTRO DI MONCALI[redacted]

Via Moncenisio
[redacted] Via delle [redacted]
Tel. [redacted]

arcar
CONCESSIONARIA Alfa Romeo

14 Febbraio
San Valentino.
Fate
l'amore
con il
sapore.
müller

[illegible]

«MIRACOLO» IN CALABRIA

Un medico conferma: «Liquido non umano». Un sociologo: «Mediocre scherzo di Carnevale»

QUATTRO CASI CHE FECERO SCALPORE

Il 2 febbraio '95, a Civitavecchia, Fabio Gregori annuncia: la statua della Madonna che è nel [illegible] giardino, acquistata a Medjugorje, piange sangue. Il 15 marzo il vescovo Grillo dice: «Ha pianto tra le mie mani». In pochi mesi vengono registrati dai fedeli 14 fenomeni, [illegible] il Vaticano resta prudente e nomina [illegible] commissione di studio.

Marzo '95, a Viagrande, vicino a Catania, piange una Madonna e migliaia di persone si mettono in coda. Un netturbino afferma di aver visto le lacrime scendere dagli occhi della [illegible] in marmo, accanto a un'aiuola. Avverte il parroco, comincia l'afflusso. La statua venne acquistata a Carrara, per 8 milioni. Il [illegible] dice: «Sono scettico».

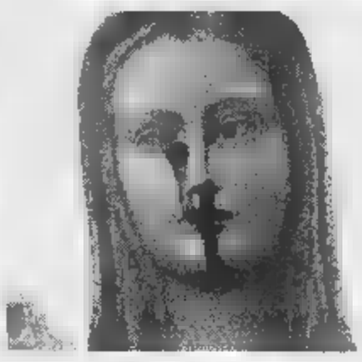

Il giorno di Pasqua '95 un bimbo che [illegible] passato accanto a una scuola materna di Volpiano, vicino a Torino, dice di aver visto «piangere» la statua della Madonna in cortile, al di [illegible] della cancellata. L'andirivieni di curiosi [illegible] il direttore a far togliere la statua e a metterla a disposizione della magistratura. I carabinieri aprono un'inchiesta.

A Sannicola, [illegible] Laccese, agosto '97 all'insegna del miracolo. La statua [illegible] Madonna dei Fiori, in cartapesta, lacrima e secondo i fedeli non è la prima volta: accadde in giugno quando [illegible] trovava in [illegible] Malerba, si ripete in agosto nella parrocchia di S. Pietro. Il vescovo si affida [illegible] analisi di laboratorio: «Non dobbiamo essere creduloni».

La Curia: se ne parla solo dopo l'arrivo del Vescovo Il parroco: un messaggio per farci lasciare la strada cattiva

Lacrime di sangue e polemiche

Code di fedeli per la Madonnina che piange

[illegible] DAL [illegible] INVIATO

La Madonna è dolce. E' semplice come [illegible] mamma. La Madonna, signora. «Oh, ancora? Adesso l'ho ritirata». Apre appena la luce della porta sul nero della strada. Piove come in un diluvio. Pure don Salvatore ora è più tranquillo: «Sono vecchio, non posso [illegible] qui a fare il carabiniere. Meglio tenerla [illegible] riparo». [illegible] ne torna in canonica, dice. La pioggia che viene fa un rumore di spilli che picchiano sui vetri, e [illegible] rigagnoli [illegible] stradina. [illegible] signora vorrebbe chiudere la porta: «Non potevo mica lasciarla a rovinarsi, sotto questa pioggia». E quelli che la vogliono vedere? «Oh, troppi. Sono venuti troppi. Domani, li faccio tornare domani. [illegible] sono devoti [illegible] capiranno». Lei è una piccola donna, e quando si affaccia sulla porta, si asciuga la fronte con un fazzoletto [illegible] vestita di nero. «Maria Assunta Isconis vedova Esposito». E' la signora che ha fatto questo altarino con la Madonna, proprio sulla porta di casa, un palazzo piantato [illegible] stradina di vallata, [illegible] Dasà, paesino da [illegible] anime, Calabria, Vibo Valentia appena qua sotto. Solo che da mercoledì questa statua piange lacrime di sangue. «Le ha viste, no?» Ho visto delle macchie che sembrano sangue. «Non ci sono bisogno di parole, e io sono stanca. E' tutto il giorno che prego e che lavoro». Attorno a lei, altre donne tengono il rosario in mano. Guardano con diffidenza. Una ha [illegible] bimbo in braccio. «E' un brutto segno», dice. Il bimbo dorme. E perché? «Perché le Madonne che piangono portano sempre male». Ma come? Non [illegible] miracolo? Le altre donne salutano. C'è una schiera di ombrelli davanti [illegible] casa. Anche il parroco è stanco. «C'è troppa cattiveria, ci sono troppi pensieri brutti», dice [illegible]. Don Salvatore Santaguida si allontana. Ha fatto su e giù per tutto [illegible] giorno con i [illegible] [illegible] anni suonati e questa agitazione che gli aspira il fiato e le parole. Lui dice che [illegible] di capire, che non sa, che aspetta [illegible] Vescovo. «Oggi Monsignore non poteva», fa Maria Assunta. «Aveva degli esercizi spirituali a Loreto». Non ha [illegible] detto niente? La Curia dice di aspettare. Viene domani, annuncia Maria Assunta. Poi ci ripensa: «Ma non è detto. Andiamoci cauti. Bisogna sempre usare il forse». [illegible] allora don Salvatore s'agita tutto, s'incammina, stringe mani bagnate [illegible] le sue, strizza l'abito, sgocciola. «Io non so, io non riesco a capire», balbetta. La statua l'hanno [illegible] sa in sala da pranzo, dietro all'«Agenzia delle pratiche automobilistiche e altri affari», così come la presenta Elisabetta Esposito, la figlia di Maria Assunta. «Ma vede, la prima volta, mercoledì, [illegible] me ne stavo anche prudente. Però, la seconda volta...» Quando, padre? «Ieri [illegible]. E' successo che le donne hanno messo il fazzoletto sopra le sue lacrime ed era bagnato [illegible] sangue. «E allora?» Non so, padre. La statua di gesso con la veste azzurra è così umile. Un segno di croce davanti alla Madonna. «Se qualcuno [illegible] spruzzato del [illegible]e, si vedeva lo spruzzo e basta. E invece, guardi, lo vede?» Sì. E' tutta una crosta adesso, comincia dagli occhi e dal naso, poi salta il mento, e fa un rigagnolo che dal petto scende fino ai piedi. Sangue coagulato, sembra. «Vede? E lei come giudica, questo?». Noi [illegible] giudichiamo. Noi guardiamo. E' diverso, padre. «Meno male che l'hanno portata dentro. Non possiamo tenerla fuori. Potrebbero danneggiarla, io [illegible] così in agitazione. Hanno fatto così anche [illegible] la Pietà. Mi tocca fare il carabiniere, [illegible] controllare, vengo qui appena posso». Le donne si asciugano il viso con il fazzoletto e lo appoggiano sul volto [illegible] Madonna. E' tutto il giorno che va [illegible] così, questa processione infinita, di mamme di nonni, di uomini, di vecchi e ragazzi anche, [illegible] per la stradina di [illegible] e di saliscendi che viene da Vibo Valentia fino in cima [illegible] Sant'Angelo, e poi da lì piglia [illegible] destra, per Dasà. Le donne vengono e pregano, in gruppo, qualche volta cantano. E' una nenia in calabrese, che Antonio Garrì traduce per quelli che [illegible] capiscono: «Non mi muovo di qua, se questa Grazia non mi fa...». C'è una signora di 40 anni che [illegible] arrivata qui mercoledì [illegible] che è tornata adesso, [illegible] dice che le è apparsa nel sogno la Madonna: «Mi ha detto vai in questo paese che c'è [illegible] miracolo, [illegible] allora io ho preso senza sapere niente e sono venuta qui, e [illegible] ho visto. Voi non potete scrivere che non è vero, voi non potete inventare, voi non potete parlarne male. Io ho visto». C'è anche un signore che ha lasciato [illegible] macchina più sotto ed è venuto su a piedi, strascicando sotto la pioggia. Sta dietro a tutte le donne che pregano in coro, alzando la voce. La nicchia è qui fuori, sulla destra, guardando la [illegible]. Uno spiazzo, questo casermone [illegible] i garage sotto, una serranda e una porta a vetri per l'agenzia di pratiche automobilistiche. Poi c'è un cancelletto di ferro, e lì dentro, sopra [illegible] basamento in pietra, forma quadrata due lati aperti e due chiusi, il volto umile e dolce della Madonna. Ed è davvero così semplice che stupisce, [illegible] a buon mercato, [illegible] comune, [illegible] il maresciallo informa il parroco, che cerca di mettersi in contatto con il Vescovo Domenico Tarcisio Cortese. La stessa risposta di oggi: «Monsignore è a Loreto per gli [illegible] cizi spirituali». Parla con il vicario, Domenico Monteleone, che gli [illegible] comanda di [illegible] calmo, che «se ne parla solo quando torna il vescovo». La voce corre però e la gente comincia a far ressa. Anche la dottoressa Margherita Adamo ha visto [illegible] sangue. Corre in farmacia, si fa dare [illegible] contenitore sterile, s'infila i guanti e aspira 3 gocce. Le dà ai carabinieri, poi al laboratorio analisi di Soriano Calabro. Il primario, Giuseppe Potenza: «E' sangue». Festa. Calma, però: «Non è sangue umano». Ossia? «Niente. Non posso dire di più perché non ho gli strumenti per giudicare. Non posso fare altre analisi».

La proprietaria «Se ne è accorta mia figlia, ho subito avvisato parroco e carabinieri» Esposta in un altarino vicino alla porta di casa

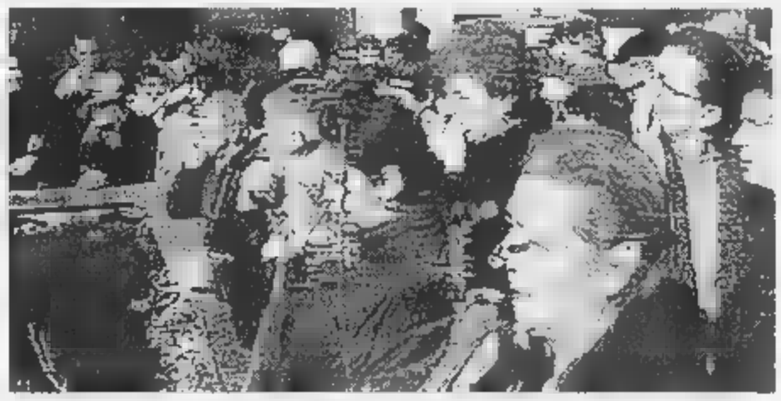

A sinistra, la Madonna di Dasà, vicino a Vibo Valentia. A destra, la folla [illegible] pellegrini

Risultato. Polemiche e preghiere. C'è chi protesta, come il sociologo Rocco Turi: «Un mediocre scherzo di carnevale. Chi ha fatto le analisi abbia il coraggio di dire cos'è. E la Chiesa abbia il coraggio, perfavore, di mettere la parola fine». C'è chi gli ribatte come il senatore Luigi Lombardi Satriani: «Uno studioso deve sforzarsi di capire i fenomeni e i bisogni. Sempre». Parole. La gente sale qui, davanti all'Immacolata Concezione. Don Bruno Sodaro viene accompagnato da due suore, filma tutto: «E' un messaggio che la Madonna lancia agli uomini. Ci dice di stare attenti, di lasciare la cattiva strada». E donna Maria fa segno di [illegible]. «Io sono una devota, ho fatto tutto con [illegible] misera spesa. E' un mio voto personale». Adesso chiude la porta. «La fede non ha bisogno di [illegible] luci». Vero. Purtroppo, siamo [illegible] che ne abbiamo bisogno. «Buonanotte». Ha già chiuso la porta.

Pierangelo Sapegno

Il figlio di [illegible] «Mio padre [illegible]

AREZZO. «Mio padre si sta spegnendo lentamente. Il suo ormai è un quadro clinico gravissimo, quasi irreversibile». Così Maurizio Gelli parla delle condizioni del padre, Licio, che dal 23 gennaio è ricoverato, in stato di detenzione, al Policlinico Gemelli di Roma. Maurizio Gelli spiega che il padre sta lottando con una «emorragia intestinale molto grave, ed è continuamente sottoposto [illegible] trasfusioni di sangue, oltre [illegible] alimentato artificialmente. Una vera emergenza, contro la quale i medici del Policlinico e i nostri sanitari stanno facendo tutto il possibile, ma con scarsi risultati». Gelli jr ha annunciato che domani i legali presenteranno una nuova istanza di sospensione della pena. [r. cri.]

Osservatore Romano analizza i «writers»

CITTA' DEL VATICANO. Il fenomeno dei graffiti metropolitani preoccupa anche il Vaticano. L'Osservatore Romano ha deciso di analizzare quella che viene definita «una misteriosa manifestazione socioculturale di fine millennio», pubblicando un'intera pagina. «E' forse [illegible] grido dell'anima contro l'indifferenza? I moderni graffiti metropolitani presentano una connotazione di mistero non solo perchè provengono da autori ignoti che operano nella notte, ma anche perchè il loro significato sembra continuamente sfuggire ad una piena comprensione e a qualunque giudizio definitivo».

Da maggio il registro dei matrimoni padani

VENEZIA. Un «registro dei matrimoni padani» dove saranno iscritti coloro che «giurano di sposarsi entro l'anno» sarà presentato [illegible] Pontida in maggio. L'annuncio è stato dato da Sonia Viale, ministro per la Famiglia del governo della Padania. [Agi]

[illegible] a 109 [illegible] la nonna [illegible]

CAMPOBASSO. Albina Battista, 109 anni, considerata «la nonna del Molise» è deceduta a Poggio Sannita in provincia di Isernia, dove era nata nel 1890. Contadina, aveva conservato la lucidità mentale e [illegible] buon aspetto fisico fino a pochi giorni fa, raccomandando sempre ai parenti un sano rigore di vita. Era vedova [illegible] mezzo secolo con 4 figli e decine di nipoti [illegible] pronipoti. [Ansa]

Assalita [illegible] sfregiata [illegible] un amica

ENNA. A Enna una donna [illegible] stata assalita e sfregiata al volto dal cane di un'amica. Valeria Amato, 32 anni, [illegible] dovrà sottoporsi [illegible] un intervento di plastica facciale per la ricostruzio[illegible] di una parte del labbro. [f. a.]

[illegible] muore durante un tango

CAGLIARI. Tango tragico per un ottantenne. Filippo Mele, di Carbonia, è morto durante una serata danzante: non ha retto allo sforzo mentre ballava un tango [illegible] la moglie. [c. g.]

Prsentata un' interrogazione a Diliberto, Di Pietro: [illegible] Cassazione ha sbagliato

«Stupro, intervenga il Guardasigilli»

«Anomala la "scelta" di assegnazione dei casi»

[illegible] si spegne l'eco delle polemiche sollevate dalla cosiddetta «sentenza jeans» della Cassazione. Stavolta, a finire nel mirino di tre deputate del Polo, già protagoniste della protesta in Parlamento, la scelta di assegnare il [illegible] ad una sezione della Suprema Corte che «sembrerebbe occuparsi ordinariamente di reati minori di competenza pretorile». Scelta sulla quale il vicepresidente dei deputati di An, Alessandra Mussolini, e le colleghe [illegible] Forza Italia, Sandra Fei [illegible] Stefania Prestigiacomo, chiedono chiarimenti in un'interrogazione rivolta al ministro della Giustizia Oliviero Diliberto.

In particolare, le tre parlamentari del Polo chiedono al Guardasigilli di verificare se le modifiche al codice penale introdotte dopo l'approvazione della legge contro la violenza sessuale abbiano trovato «immediata attuazione nella ridefinizione delle competenze delle Sezioni Penali della Corte di Cassazione». E se è vero che «continuano ad essere chiamati a giudicare reati di violenza sessuale i magistrati della III Sezione Penale che si occupano ordinariamente di reati cosiddetti minori. La legge contro la violenza sessuale ha modificato radicalmente le fattispecie concrete [illegible] reati connessi a queste violenze, ricollocando all'interno del codice penale tali reati tra quelli contro la persona». Eppure, evidenziano Mussolini, Fei e Prestigiacomo, sembrerebbe che a giudicare siano chiamati magistrati che in genere si occupano [illegible] «reati ambientali o contro la morale». Se ciò corrispondesse al vero, sostengono, significherebbe che le modifiche al codice non hanno avuto «riscontro» nella ridefinizione delle competenze delle singole sezioni della Cassazione.

«La Cassazione ha sbagliato». Non ha dubbi l'ex Pm Antonio Di Pietro sulla sentenza della Corte di Cassazione sul presunto stupro della ragazza in jeans. «Quando ho visto i Tg e i titoli dei giornali da ex magistrato mi sono detto, qui come al solito avranno estrapolato qualche frase. E allora mi sono preso la briga di andare a leggere la motivazione della sentenza: "Accidenti a me", sta scritto proprio così com'era sui giornali».

Così per Di Pietro «è stato un errore della Cassazione che nel sottolineare un fatto ininfluente, finisce per non essere credibile». Per l'ex Pm da tutto ciò «dobbiamo tirare la "morale": ancora [illegible] volta [illegible] si può non condividere l'impostazione data dal Procuratore aggiunto di Milano, Gerardo D'Ambrosio: il problema è intervenire sulla norma, la Corte [illegible] Cassazione è terza istanza che deve valutare solo violazioni [illegible] legge, non [illegible] deve porre più il problema del merito del processo che deve spettare solo ai giudici di merito».

Quindi, per [illegible] Pietro: «Il problema non è di questo [illegible] quel giudice della Cassazione, e questa, davvero, può [illegible] l'occasione per sollevare [illegible] problema di intervenire sulla [illegible] normativa penale, la Corte di Cassazione deve cambiare, deve valutare solo se [illegible] [illegible] è stata violata o [illegible] segnalare infine che la vicenda del controverso rapporto sessuale tra l'istruttore di scuola guida [illegible] la sua allieva in jeans, oggetto della tanto discussa sentenza, era già arrivata [illegible] [illegible] davanti ai giudici della Corte Suprema - e proprio della terza sezione, la stessa che ha ora annullato la sentenza di condanna - ed anche in quel caso vi era stata una sentenza favorevole all'indagato. [Ansa]

Alessandra Mussolini

Il guardasigilli Diliberto, da Berlino, controfirma il foglio inviatogli da Scalfaro

Detenuta è stata graziata via fax

Per ragioni umanitarie: ha un bimbo molto malato

BERLINO. Il Presidente Scalfaro grazia una detenuta ed il guardasigilli Diliberto per accelerare i tempi controfirma da Berlino via fax, dov'era appena giunto al nostro Consolato (la vecchia Ambasciata italiana durante il regime del Reich che ancora oggi reca i segni dei bombardamenti).

Questa la cronistoria della grazia: il ministro Oliviero Diliberto riceve una telefonata da Roma: gli si comunica che al suo dicastero era giunta una pratica relativa alla grazia, già firmata dal Presidente Scalfaro e che doveva [illegible] controfirmata dal Guardasigilli. Non si tratta [illegible] un pericoloso detenuto, [illegible] di [illegible] donna M.P.P., 54 anni, condannata a quattro anni di reclusione per truffa e falso ideologico.

«E' una detenuta - spiega il ministro Diliberto - che ha una pena residua molto lieve ed è stata condannata per truffa e quindi non ha commesso reati neppure molto gravi. Ha una situazione familiare molto difficile: un bambino molto malato. Così, assieme al Presidente della Repubblica, abbiamo deciso di concederle la grazia, un atto [illegible] clemenza che lei stessa aveva richiesto».

Il Presidente della Repubblica, Oscar Luigi Scalfaro

[illegible] Guardasigilli ha ancora spiegato: «Io torno [illegible] Roma domenica sera (stasera ndr.) e quindi avrei dovuto firmare il provvedimento solo lunedì mattina. Ma onde evitare di farle fare altri due giorni di prigione, grazie alla cortesia del Console Paolo Faiolo [illegible] alla possibilità dei mezzi tecnologici, via fax ho controfirmato la grazia. Lo ripeto, la donna aveva una situazione familiare abbastanza delicata».

Da Roma, anche se non ve ne era bisogno, arriva la conferma, M.P.P. stava scontando un residuo di pena che sarebbe finita nel 2002. Altre informazioni non giungono per garantire la privacy anche del minore.

Oliviero Diliberto, con il Console Paolo Fazio e la delegazione del ministero di Grazia [illegible] Giustizia che ha accompagnato il Guardasigilli nella due giorni di vertice UE, ha quindi visitato il Consolato italiano, prima quello restaurato, poi quello [illegible] fatiscente che reca ben visibili i segni dell'ultima guerra. [Agi]

Arriva un'Inter in emergenza (manca pure Baggio) [redacted] a Perugia gli ultrà rimpiangono Castagner

Boskov, [redacted] anti-contestazione

«Squadra senza tifo è come donna senza seno»

Per Boskov, 67 anni, esordio a Perugia

PERUGIA. Chissà [redacted] Vujadin Boskov ha ancora voglia di emozioni forti, o [redacted] il [redacted] ritorno in panchina debba più semplicemente considerarsi [redacted] l'ennesimo capitolo d'una interminabile carriera. Un fatto è certo: solo uno «corazzato» come lui poteva reggere l'urto di [redacted] contestazione pesantissima, che infine si è alleggerita, [redacted] che tornerà a essere forte, come assicurano i tanti, troppi segnali di una tifoseria delusa, frastornata e anche arrabbiata. Ma mentre i cori ostili si sono assottigliati durante gli allenamenti, compreso quello di ieri, «per non aggiungere danno [redacted] danno» come hanno spiegato i capi della contestazione, Boskov, rompendo il silenzio stampa cui [redacted] obbligato dalla società, ha spedito l'ennesimo messaggio del suo vocabolario esilarante. «Squadra senza tifosi è come donna senza seno». Immancabili i sorrisi dei cronisti e dei tifosi che han[redacted] attorniato il sostituto di Castagner. Sono bastati pochi giorni e il vecchio condottiero, facendo ri[redacted] al carisma, è riuscito a [redacted]ndere la situazione meno difficile.

Già la riapertura ai media è stato un segnale, come pure il ritiro accorciato di un giorno. La squadra, terrorizzata dal doversi nascondere in qualche località isolata com'era accaduto dopo la sconfitta con la Juve, per dieci lunghissimi giorni, è sembrata gradire. Ma il verdetto verrà, [redacted] sempre, dal campo. E c'è l'Inter, mica uno scherzo. «Affrontando una grande abbiamo la possibilità di fare un risultato prestigioso, [redacted] così ribadire tutta la nostra forza», ha argomentato zio Vujadin. Sicuro che basterebbe un risultato positivo per dimenticare Castagner. Altrimenti sarà contestazione durissima «sempre e comunque», come dicono i tifosi. [redacted] sussurra, [redacted] al momento [redacted] c'è riscontro, di un possibile passaggio di [redacted] società ai due figli del patron Gaucci, Alessandro [redacted] Riccardo. Sa[redacted] come al solito in panchina, accompagnatori. Nessuna notizia sul conto di Luciano Gaucci, [redacted] è scontato che non oserà sfidare i tifosi: più facile che veda il match in tv, difficile che si trasferisca [redacted] Fano, dov'è impegnata la Viterbese, squadra acquistata qualche mese fa. A Fano, infatti, Gaucci venne contestato anni fa col Perugia.

Anche Castagner seguirà la partita in tv con i figli. «Farò [redacted] tifo, i miei giocatori [redacted] sanno. Nulla e nessuno potrà spezzare il patto che abbiamo fatto all'inizio del campionato: questa squadra deve salvarsi. [redacted] allora [redacted] po' di merito sarà anche mio. [redacted] lasciato un gruppo sano e sereno, sicuramente non da retrocessione».

L'Inter arriva a Perugia in piena emergenza. A casa sono rimasti, oltre a Ronaldo, anche Baggio e Simic. Il fantasista non ha recuperato [redacted] la contusione tendinea alla caviglia sinistra rimediata in Nazionale con la Norvegia, il difensore è bloccato a letto da un attacco di faringite. Così in attacco ci sarà la strana coppia Ventola-Djorkaeff, mentre in difesa torna Bergomi. «Le [redacted] non devono essere un alibi - dice Lucescu -, voglio un'Inter comunque vincente. I sostituti sono tutti bravi e in ottima condizione. Siamo maturi per tornare a [redacted] anche lontano da San Si[redacted] Impresa certo [redacted] facile.

Resta un rebus il futuro di Ronaldo, che si è rifiutato di partecipare alla trasferta perugina. «Il brasiliano - dice Mazzola - [redacted] seguendo un lavoro di rieducazione ortopedica. Anche se è migliorato, giusto che non giochi. Logico che l'allenatore e il presidente lo spingano, [redacted] lo fanno solo per stimolarlo. Ronaldo non ha remore psicologiche: il suo è un problema fisico non [redacted] superato definitivamente». Ronaldo comunque stasera volerà [redacted] Lisbona per una manifestazione del governo lusitano: sponsorizzerà la concessione al Portogallo degli Europei 2004.

Mario Mariano

Berlusconi: io [redacted]

«Meno rigori, 2 arbitri, nuovo fuorigioco»

MILANO. Berlusconi carica il Milan alla vigilia del Venezia e spinge in campo Abbiati, il vice dello squalificato Rossi, reduce da influenza. Il presidente parla di tutto. Partendo dalla Lazio: «Cragnotti ha fatto ottimi investimenti [redacted] la sua è la squadra favorita per lo scudetto: anzi, può aprire un ciclo [redacted] il nostro». Anche se da Roma Eriksson non sembra così ottimista [redacted] non esclude di [redacted] tentato dal Real Madrid («E' quella la società più prestigiosa del mondo»).

Berlusconi crede nella Champions League: «Ci entreremo, anche se sognare lo scudetto resta un imperativo categorico. Ne riparleremo in aprile, [redacted] Weah che è fondamentale. Bierhoff [redacted] bravo ma deve [redacted] imparare a usare i piedi [redacted] la testa». E' soddisfatto di come Zaccheroni ha recuperato le tre colonne Maldini-Costacurta-Albertini e di come gestisce il gruppo. Elogia Boban «croce e de[redacted] perché il fisico molte volte lo costringe a stare fuori [redacted] quando è in campo fa [redacted] bellissime».

Guardandosi intorno, il Dottore sostiene che «Ancelotti farà bene alla Juve. E' bravo, ricco di animo [redacted] generoso. Lippi? Le sue dimissioni [redacted] state [redacted] gesto di serietà». Poi, insieme con Rossi, condanna il viola Edmundo: «Per essere grandi campioni non basta essere ottimi giocatori, bisogna essere anche uomini veri». Infine Berlusconi chiede nuove regole: «Va eliminata la distinzione fra fuorigioco attivo e passivo. Il rigore d[redacted] concesso solo nei casi in cui il fallo impedisce una chiara [redacted] da gol. Espellere solo chi mette a rischio l'incolumità altrui e non chi esulta o protesta: basta l'ammenda. Poi, ci vuole il doppio arbitro. Il calcio moderno merita arbitri più preparati».

Nino Sormani

[redacted]

Berlusconi difende Boban (foto): «Peccato che il fisico lo costringa a star fuori: quando gioca fa cose bellissime»

[redacted]

SPORT [redacted]

■ **EDMUNDO FA COPPIA CON ROSSI.** Mentre Oliveira bacia scaramanticamente le Iene portafortuna, Edmundo in Brasile cambia partner: dopo Maradona, Nel Sambodromo [redacted] Rio quest'anno O' Animal ballerà fino all'alba con Paolo Rossi. Rossi assisterà [redacted] sfilata (cui parteciperà Edmundo) tra i vip: Romario, Bebeto, lo stilista Ferragamo, il cantante Gilberto Gil, Brigitte Nielsen [redacted] lo scrittore peruviano Mario Vargas Llosa.

■ [redacted] **VICE** [redacted] Al 70 anni [redacted] morto ieri a Rovigo per arresto cardiaco l'avv. Antonio Ricchieri: fu vicepresidente della federcalcio durante la gestione Matarrese e presidente dei dilettanti.

■ **A** [redacted] Nelle semifinali, Milan-Lazio 1-0 (23' pt Florean; quattro espulsi, un milanista e [redacted] laziali); Varteks (Cro)-Udinese 1-0 (39' st Cikovic). Domani la finale.

■ **[redacted], CLOU A TREVISO.** Oggi, ore 18, in A1: Benetton Tv-Kinder; Sdag Go-Zucchetti; Teamsystem Bo-Pompea; Pepsi Rn-Muller; Varese-Sony; Ducato Si-Mabo; Polti Cantù-Termal. Classifica: Varese 36; Teamsystem, Kinder 32; Benetton 30; Pompea 26; Sony 20; Termal, Pepsi 16; Polti, Ducato, Zucchetti, Muller 14; Mabo, Sdag 8.

■ **VOLLEY, PIAGGIO VINCE.** Oggi in A1 (h.17, diretta Tmc2) Jucker Pd-Sisley; 17,30: Sira Falconara-Gabeca, Della Rovere Fano-CasaModena, Conad Fe-Iveco, Valleverde Ra-Tnt; Piaggio-Lube 3-0 (11, 9, 10). *Classifica:* Sisley 40; Piaggio 33; Tnt 32; Lube 31; CasaModena 23; Gabeca, Iveco 22; Jucker 21; Conad 13; Valleverde 7; Sira 6; Della Rovere 5.

■ [redacted] Silvia Farina si [redacted] qualificata per la finale del torneo di Prostejov eliminando [redacted] francese Dechaume-Balleret 6-3 6-3; finale [redacted] la slovacca Nagyova, che ha battuto l'olandese Hopmans.

■ [redacted] La romena Szabo ha stabilito [redacted] Dortmund il nuovo record mondiale dei 5 mila indoor [redacted] 14'47"35. Il tempo migliora di 15"81 il precedente primato della McColgan che durava da 7 anni.

■ **CONI, SCIOPERO** [redacted] I ministri Melandri [redacted] Piazza hanno raggiunto un'intesa [redacted] i sindacati confederali sulla riforma del Coni. Le organizzazioni sindacali hanno sospeso lo sciopero già proclamato per domani.

■ **SNOWBOARD, VINCE [redacted] POSCH.** Ad Asahikawa l'italiana Marion Posch ha vinto il parallelo di Coppa del Mondo sulla francese Ruby; in campo [redacted] schile [redacted] francese di Bozzetto, quinto l'azzurro Helmar Messner.

[redacted] I ARBITRI DELLA SERIE A. VENTUNESIMA GIORNATA ORE 15

BARI (1-3-4-2) – **VICENZA** (4-2-1-2) (andata 0-1)

	BARI	VICENZA	
1	MANCINI F.	BRIVIO	22
4	DE ROSA	CARDONE	5
2	GARZYA	AURELIO	27
28	NEGROUZ	DICARA	16
15	DE ASCENTIS	STOVINI	21
19	ZAMBROTTA	SCHENARDI	7
10	MARCOLINI	DI CARLO	4
7	BRESSAN	MENDEZ	8
18	MADSEN	ZAULI	14
24	SPINESI	NEGRI	28
9	OSMANOVSKI	OTERO	19
	Arbitro	RODOMONTI	
12	INDIVERI	SETTONI	1
5	MADSEN	CONTE M.	20
13	INNOCENTI	MORABITO	24
14	OLIVARES	OGGI	16
17	GUERRERO	SCARLATO	11
21	CAMPI	AMBASSA	10
25	TARALLO	MAZZOCCO	25

CAGLIARI (1-3-4-2) – **LAZIO** (4-4-2) (andata 0-2)

	CAGLIARI	LAZIO	
1	SCARPI	MARCHEGIANI	1
2	ZANONCELLI	PANCARO	15
3	GRASSADONIA	NESTA	13
15	ZEBINA	MIHAJLOVICH	11
13	MACELLARI	FAVALLI	5
7	VASARI	STANKOVIC	20
5	CAVEZZI	MANCINI	10
29	ZANETTI C.	ALMEYDA	25
14	BERRETTA	CONCEICAO	14
11	MUZZI	VIERI	32
10	O'NEILL	SALAS	9
	Arbitro	TRENTALANGE	
12	FRANZONE	BALLOTTA	22
6	CENTURIONI	NEGRO	2
26	LOPEZ L.	COUTO	24
19	NATALI	GARGANO	26
8	DE PATRE	LOMBARDO	7
27	MAZZEO	GROVARI	6
20	KALLON	NEDVED	18

EMPOLI (3-5-2) – **SALERNITANA** (4-4-2) (andata 1-1)

	EMPOLI	SALERNITANA	
1	SERENI	BALLI	1
27	CAMARA	BOLIC	16
21	BIANCONI	FRESI	33
2	FUSCO	FUSCO	15
10	MARTUSCIELLO	DEL GROSSO	[redacted]
8	MORRONE	ROSSI M.	25
4	PANE	BREDA	4
14	BISOLI	BERNARDINI	9
16	TONETTO	TOSTO	3
3	CERBONI	DI VAIO	11
11	DI NAPOLI	BELMONTE	14
	Arbitro	ROSSI	
12	MAZZI	IVAN	12
7	LUCENTI	MONACO	[redacted]
26	CUPI	AMETRANO	8
20	BONOMI	TEDESCO GIA	[redacted]
9	CARPARELLI	DI MICHELE	[redacted]
		VANNUCCHI	24
		CHIANESE	27

MILAN (3-4-3) – **VENEZIA** (4-4-2) (andata 2-0)

	MILAN	VENEZIA	
12	ABBIATI	TAIBI	1
28	SALA	BRIOSCHI	23
5	COSTACURTA	PAVAN	6
3	MALDINI	LUPPI	5
24	GUGLIELMINPIETRO	DAL CANTO	7
4	ALBERTINI	CARNASCIALI	2
10	BOBAN	MICELI	17
17	ZIEGE	VOLPI	8
18	LEONARDO	PEDONE	26
20	BIERHOFF	RECOBA	11
11	GANZ	MANIERO	20
	Arbitro	ROSETTI	
31	FREZZOLINI	BANDIERI	12
14	AYALA	BALLARIN	3
25	N'GOTTY	[redacted]	13
2	HELVEG	MARANGON	14
7	BA	BILICA	18
30	MORFEO	VALTOLINA	[redacted]
12	IANNUZZI	TUTA	20

PARMA (3-4-1-2) – **BOLOGNA** (4-4-2) (andata 0-0)

	PARMA	BOLOGNA	
1	BUFFON	ANTONIOLI	1
21	THURAM	RINALDI	23
[redacted]	SENSINI	BIA	2
17	CANNAVARO	[redacted]	[redacted]
7	FUSER	[redacted]	26
8	BAGGIO D.	BINOTTO	21
23	BORE	INGESSON	8
3	BENARRIVO	MAROCCHI	5
11	VERON	FONTOLAN	18
9	CRESPO	KOLYVANOV	9
20	CHIESA	SIGNORI	10
	Arbitro	BOLOGNINO	
28	MICILLO	BRUNNER	22
14	MUSSI	[redacted]	[redacted]
24	[redacted]	[redacted]	31
18	ORLANDINI	ERIBERTO	[redacted]
25	LONGO	CIPRIANI	28
[redacted]	BALBO	FERRARI	29
13	STANIC		

PERUGIA (4-4-2) – **INTER** (3-4-3) (andata 0-2)

	PERUGIA	INTER	
	MAZZANTINI	PAGLIUCA	1
39	MILARIO	BERGOMI	2
14	MATRECANO	WEST	16
15	RIVAS	COLONNESE	3
3	COLONNELLO	ZANETTI J.	4
25	PETRACHI	WINTER	8
31	TEDESCO GIO	ZE ELIAS	13
4	OLIVE	MILANESE	25
11	RAPAJC	SIMEONE	14
7	NAKATA	DJORKAEFF	6
33	KAVIEDES	VENTOLA	11
	Arbitro	RACALBUTO	
1	PAGOTTO	FREY	22
13	RIPA R.	GALANTE	5
30	PELLEGRINI D.	GILBERTO	20
34	MEZZANO	CAUET	15
36	TENTONI	PIRLO	21
20	STRADA	FILOMENO	31
29	BUCCHI	SINIGAGLIA	29

PIACENZA (1-3-4-2) – **JUVENTUS** (4-3-1-2) (andata 0-1)

	PIACENZA	JUVENTUS	
1	FIORI	PERUZZI	1
13	SACCHETTI	BIRINDELLI	15
21	POLONIA	MONTERO	4
5	VIERCHOWOD	IULIANO	13
3	MANGHETTI	DI LIVIO	7
14	BUSO	CONTE A.	8
38	STATUTO	DESCHAMPS	14
4	MAZZOLA	DAVIDS	26
10	STROPPA	ZIDANE	21
9	SIMIC G.	HENRY	6
20	INZAGHI S.	ESNAIDER	34
	Arbitro	MESSINA	
24	MIGOLETTI	RAMPULLA	12
2	LAMACCHI	TUDOR	19
6	LUCARELLI	MIRKOVIC	3
27	DOZZI	BLANCHARD	18
25	SPERANZA	PERROTTA	[redacted]
7	RASTELLI	FONSECA	11
19	RIZZITELLI	AMORUSO	16

CLASSIFICA

FIORENTINA	42	BARI	25
LAZIO	41	CAGLIARI	24
PARMA	[redacted]	VENEZIA	22
MILAN	[redacted]	PERUGIA	22
INTER	34	PIACENZA	19
[redacted]	30	VICENZA	19
ROMA	[redacted]	SAMPDORIA	17
[redacted]	28	SALERNITANA	16
JUVENTUS	27	EMPOLI	15

5ª DI RITORNO 21/2 - ORE 15

BOLOGNA	EMPOLI	
FIORENTINA	ROMA	20,30
JUVENTUS	VICENZA	
LAZIO	INTER	
MILAN	CAGLIARI	
SALERNITANA	PARMA	
SAMPDORIA	PIACENZA	
UDINESE	BARI	
VENEZIA	PERUGIA	

ROMA (4-3-3) – **SAMPDORIA** (5-3-2) (andata 1-2)

	ROMA	SAMPDORIA	
12	CHIMENTI	FERRON	1
2	CAFU	BALLERI	6
3	ZAGO	SAKIC	25
6	[redacted]	GRANDONI	23
[redacted]	CANDELA	LASSISSI	16
11	DI FRANCESCO	CASTELLINI	[redacted]
17	TOMMASI	PECCHIA	[redacted]
8	ALENICHEV	[redacted]	[redacted]
24	DELVECCHIO	LAIGLE	8
	JUNIOR	MONTELLA	9
10	TOTTI	PALMIERI	11
	Arbitro	FARINA	
22	CAMPAGNOLO	AMBROSIO	22
13	PETRUZZI	HUGO	[redacted]
19	QUADRINI	[redacted]	13
18	FRAU	[redacted]	31
7	PAULO [redacted]	CATE'	17
[redacted]	GAUTIERI	[redacted]	14
8	BARTELT	[redacted]	[redacted]

UDINESE (3-4-1-2) – **FIORENTINA** (1-3-4-2) ore 20,30 (andata 0-1)

	UDINESE	FIORENTINA	
1	TURCI	TOLDO	1
4	BERTOTTO	PADALINO	5
5	CALORI	FALCONE	19
23	[redacted]	REPKA	[redacted]
[redacted]	GENAUX	HEINRICH	[redacted]
16	GIANNICHEDDA	TORRICELLI	3
[redacted]	[redacted]	COIS	[redacted]
25	BACHINI	[redacted] COSTA	[redacted]
10	LOCATELLI	AMOROSO C.	24
9	SOSA	ESPOSITO C.	16
[redacted]	[redacted]	OLIVEIRA	25
	Arbitro	[redacted]	
12	WAPENAAR	MAREGGINI	22
[redacted]	GARGO	FIRICANO	5
15	ZANCHI	TAROZZI	27
2	[redacted]	BIGICA	[redacted]
6	[redacted]	[redacted]	[redacted]
21	BISGAARD	[redacted]	36
11	[redacted]	ROBBIATI	23

OGGI IN SERIE B E C ORE 15

SERIE B – 22ª TURNO

Atalanta - Pescara	Guiducci
Brescia - [redacted]	Nucini
Cesena - Ravenna	4-2
Chievo V. - Cosenza	Bellin
Fid. Andria - Cremonese	Pellegrino
Genoa - Monza	Strazzera
Reggiana - Verona	Pirrone
Reggina - Napoli	Pin
Torino - Ternana	Bertini
Treviso - Lecce	Cardella

[redacted]

Verona 44; Treviso e Lecce 39; Torino 37; Ravenna 34; Brescia 33; Reggina e Pescara 32; Atalanta 31; Napoli 30; Monza [redacted]; Chievo V. 25; Genoa 24; Cosenza 23; Ternana 22; Lucchese e Cesena 20; Reggiana 18; Cremonese 16; Fid. Andria 15.

[redacted] – 22ª TURNO

Carrarese - Siena	Amato
Como - Saronno	Cassarà
Livorno - Carpi	Ferrari
Modena - Lumezzane	Lombardi
Montevarchi - Brescello	Manari
Padova - Alzano	[redacted]
Pistoiese - Arezzo	Papini
Spal - Lecco	Palmieri
Varese - Cittadella	Morganti

CLASSIFICA

Alzano 41; Como 35; Spal e Pistoiese 34; Modena 32; Livorno 31; Varese 28; Cittadella, Brescello e Montevarchi 27; Padova e Carrarese 26; Saronno e Arezzo 24; Lumezzane 23; Lecco 21; Siena 17; Carpi 10.

S[redacted] – 22ª TURNO

All. Catania - [redacted]	1-1
Avellino - Ancona	Saccani
Battipagliese - Foggia	Semeraro
C. Sangro - Palermo	Gabriele
Crotone - Acireale	Lambertini
Fermana - Giulianova	Urbano
Juve Stabia - Lodigiani	Cutilica
Nocerina - Marsala	Lion
[redacted] - [redacted]lalde	Ciulli

[redacted]

Juve Stabia 37; Palermo 36; C. Sangro 33; Crotone e [redacted] 31; Lodigiani 30; Ancona, Ascoli e Savoia 29; Giulianova e Fermana 28; Avellino 26; A[redacted]le 24; All. Catania 23; Battipagliese 22; Marsala e Gualdo 21; Foggia 19.

SERI[redacted] – [redacted] TURNO

Albinoleffe - Alessandria	Tomasi
Borgosesia - Pro Vercelli	1-1
Fiorenzuola - Viareggio	Rossomando
Mantova - Pontedera	Carrer
Novara - Biellese	Nicoletti
Pisa - Pro Sesto	Rossi P.
Prato - Sanremese	Cicciolanni
Pro Patria - Voghera	Cannella
Spezia - Cremapergo	Ferro

CLASSIFICA

Pisa [redacted]; Fiorenzuola 38; P. Vercelli 37; Prato [redacted]; Viareggio, Mantova [redacted] Spezia 34; Alessandria 32; P. Sesto 31; Albinoleffe [redacted]; Biellese 27; Novara 25; P. Pabia e Sanremese 24; Pontedera [redacted]; Voghera 21; Borgosesia 17; Cremapergo 14.

[redacted] – 23ª TURNO

Faenza - Baracca	Angrisani
Fano - Viterbese	Sanbucci
Giorgione - C. S. Pietro	Ferraro
Gubbio - Triestina	Evangelista
[redacted] - V. Pesaro	Palanca
Rimini - Sandonà	Esposito G.
Sassuolo - Torres	Valensin
Tempio - Trento	Marino
Teramo - Mestre	Giangrande

CLASSIFICA

Viterbese 45; V. Pesaro 38; Rimini 36; Sassuolo e Sandonà 35; Triestina 34; Torres 33; Gubbio 32; Mestre 30; Faenza [redacted]; Giorgione 26; Baracca 25; Maceratese 24; C. [redacted] Pietro e Teramo 23; Trento 18; Tempio 15; Fano 13.

[redacted] – [redacted] TURNO

Astrea - Sora	Cavallaro
Benevento - Turris	[redacted]
Catania - Chieti	Lecci
Frosinone - Catanzaro	Pieri
Gela - Casarano	Trefoloni
Giugliano - Castrovillari	Campofiorito
L'Aquila - Nardò	Belloli
Messina - Cavese	Ferlito
[redacted] - Trapani	Battistella

[redacted]

Catania e Catanzaro 38; Benevento 35; Cavese 34; Messina e Turris 33; Castrovillari 32; Sora 30; Giugliano [redacted]; [redacted], L'Aquila e Frosinone 27; Trapani e Nardò 26; Chieti 25; Tricase 22; Casarano 18; Astrea [redacted].

La Stampa - Abbonamento '99

ABBONAMENTO ANNUALE

Copie a sett.	Copie in 1 anno	Prezzo (L. 1.000 a copia)
7	359	L. 359.000
6	308	L. 308.000
5	257	L. 257.000

Tariffe abbonamento edicola e postale

ABBONARSI PORTA FORTUNA. Se vi abbonate fra il 1° novembre e il 30 aprile, parteciperete ogni mese all'estrazione di 100 premi per 6 mesi. Quindi prima vi abbonate, più possibilità di vincere avete.

Aut. Min. Rich.

LA STAMPA

LA BUONA ABITUDINE DEL RISPARMIO QUOTIDIANO

Per informazioni tel: 011-56.381

PENSA *per* TE!

Millionaire di febbraio ti offre un regalo esclusivo: un allegato con tutte le tecniche del "brainstorming" utili per creare grandi idee. Da soli [redacted] in gruppo.

Inoltre, su *Millionaire* di febbraio potrai trovare:

- come sfruttare il boom dei distributori automatici
- le scuole e i corsi per fare cinema
- come creare un business da una semplice idea
- vendere: come condurre una trattativa perfetta

MILLIONAIRE [redacted] in edicola con un REGALO per TE

Al culmine della festa il sindaco s'affaccia dal municipio e invita a ricordarsi della crisi

OP Computers, il Carnevale si ferma

Un minuto di silenzio dopo il no delle banche

IVREA. Un minuto di silenzio nel carnevale. Ieri sera Ivrea si è fermata, proprio nel momento culminante di una festa attesa tutto l'anno. La «doccia fredda» che venerdì sera ha gelato i lavoratori della OP Computers di Scarmagno, con il rifiuto delle banche ad aprire linee di credito per 130 miliardi a consentire il rilancio dell'azienda, non poteva ignorata dalla manifestazione popolare in tutto il mondo. E poco prima delle 21, rompendo una tradizione, ad uscire per pri- sul balcone del palazzo municipale è stato il sindaco Fiorenzo Grijuela.

«E' giusto fare festa - dice -. Ma abbiamo il dovere di non mettere in disparte il problema, tragico, dell'occupazione e della OP in particolare». Qualche secondo di silenzio, quindi. «Soprattutto per dimostrare la consapevolezza di crisi che coinvolge l'intero territorio». Il primo cittadino eporediese si dichiara tutt'altro che ottimista. «Sono preoccupato, e molto. Co- fare? Cercare tutti insieme soluzione transitoria, in grado di portare ad una ricapitalizzazione dell'azienda in modo da invogliare le banche ad intervenire».

Tutti concordi: quella che per iniziare sarà una delle settimane più difficili dell'economia canavesana negli ultimi anni. Dietro l'angolo c'è lo spettro del fallimento uno stabilimento che, neppure troppi anni fa, era fiore all'occhiello dell'industria italiana. Il 22 febbraio, infatti, si riunirà l'assemblea degli azionisti per discutere l'ipotesi di amministrazione controllata. «I tempi strettissimi - sostiene il sottosegretario all'Industria, Morgando - dovremo raddoppiare gli sforzi. Mi chiedo, però, sia possibile che in Italia non ci sia un partner intenzionato ad investire su un'azienda che ha un futuro».

La ritirata delle banche ha scatenato dure reazioni, in tutti gli ambienti. «Hanno dimostrato - insorge Mercedes Bresso, presidente della Provincia - che fanno prestiti soltanto a chi ha già i soldi! Eppure dalla Olivetti sono arrivate bu garanzie; c'è un piano industriale credibile, anche le banche non hanno neppure considerato. Forse dovremmo rivolgerci altrove, verso istituti stranieri». Conferma l'appello a Finpiemonte: «Come finanziaria regionale, dovrebbe essere fra i primi ad intervenire». Attacca tutti Nerio Nesi, presidente della Commissione Attività Produttive della Camera. «Alla Olivetti si pensa soltanto più al profitto - ha detto venerdì sera, in un dibattito -, mentre anche il ministro all'Industria Bersani ha pesanti responsabilità».

In città il clima è pesante, anche se il carnevale ha il potere di attirare su sè ogni attenzione. Già le crisi della Olivetti degli anni passati hanno lasciato il segno. «La fine della OP Computers - è l'analisi di Giacomo Gremmo, presidente dell'Ascom eporediese - sarebbe una mazzata difficile superare». E traspare amarezza dalle parole di monsignor Luigi Bettazzi, il vescovo che attende il successore. «La posizione delle banche è incomprensibile - commenta -. Eppure sembrava che ci fossero le condizioni affinchè accettassero la sfida». Non nega che potrebbe sembrare come una condanna definitiva. «Ma c'è ancora una speranza. Il territorio forse denota certa sfiducia, non bisogna arrendersi adesso».

Per giovedì, intanto, è previsto uno sciopero generale del Canavese, una grande manifestazione a Ivrea. I vertici territoriali di Fim, Fiom e Uilm, però, annunciano «l'ulteriore drammatizzazione delle iniziative di mobilitazione» già a partire domani, quando è prevista l'assemblea con i lavoratori della OP Computers. «Nessuno può permettersi il lusso - recita un comunicato congiunto - di stare a guardare, tanto meno l'Olivetti e il Governo». Per quanto riguarda il gruppo di Ivrea, accusato di sottrarsi ai suoi doveri, verrà ritenuto responsabile dell'eventuale fallimento di OP. «Mentre il Governo - aggiungono i segretari di Fim, Fiom e Uilm - non può semplicemente assistere al disastroso evolversi della situazione». E' necessario che vengano convocate immediatamente le parti in causa, «cioè Olivetti, OP Computers e sindacati. Quel al fine di imporre il pieno rispetto dell'accordo del 30 settembre, sottoscritto proprio al Ministero dell'Industria».

Mauro Revello

Il sindaco di Ivrea **Fiorenzo Grijuela** e la manifestazione dei lavoratori davanti alla Omnital per protestare contro il comportamento della Olivetti

Dalla Provincia

Progettata la «Città in tempo»

Ore 8: porto il figlio a scuola; ore 9, entro in ufficio. In quell'ora vuota avrei potuto acquistare le medicine in farmacia, effettuare il bonifico in banca, andare alla posta... è invece l'ora è andata persa. Già, perché gli orari dei negozi, scuole, banche, uffici pubblici sembrano ignorare le esigenze degli utenti costretti a quotidiani salti mortali per far quadrare gli impegni di lavoro con quelli familiari. Non c'è dubbio, una città semplifica la vita dei suoi cittadini diventa una «città amica». Utopia? Certo, è complicato, ma l'importante è cominciare per migliorare la qualità della vita di tutti, come ha fatto la Provincia di Torino con il progetto «Città in Tempo», gestito dall'assessorato alla Solidarietà sociale e dalla Commissione Consiliare per la Parità, di cui si è parlato, ieri e oggi, a «Torino Incontra». Un progetto ambizioso, il primo in Italia attuato da Provincia, ha ricordato la presidente Mercedes Bresso. «In un sito Internet è possibile trovare tutte le informazioni utili su funzionamento e orari dei servizi di 23 comuni», spiega l'assessore Maria Pia Brunato.

Maria Pia Brunato

Già, perché la legge sulle autonomie locali affida ai sindaci il ruolo di «regolatore» degli della città: «ma nella maggior parte dei comuni della Provincia la politica dei tempi rischiava di rimanere lettera morta», aggiunge Brunato. Un rischio che ha anche il Comune di Torino, in ritardo nel mettere in atto progetti di armonizzazione degli . Ma ora con la delega in materia all'assessore al Decentramento, Eleonora Artesio, sembra decisa a correre ai ripari.

Coniugare «un recupero di efficienza amministrativa» per migliorare la qualità dei servizi. E' questo l'obiettivo dell'attivazione della rete anagrafica per i Comuni dell'area metropolitana. Un canale di comunicazione e consultazione dei dati anagrafici da parte degli enti abilitati (Comuni, Inps, Ministeri, asl, scuole, ecc.) per richiedere codici fiscali e generalità.

La Provincia di Torino ha intanto attivato un «ufficio tempi», centro di documentazione e consulenza (direzione scientifica: Carmen Belloni, docente di Scienza della comunicazione). In via attuazione pure il coinvolgimento delle biblioteche, con la messa in rete del loro patrimonio librario. «L'utente potrà sapere dove trovare il libro che cerca, inutili perdite di tempo», spiega Aurora Tesio. Già collaudate invece, e con buoni esiti, le «banche del tempo», per un proficuo scambio (tu mi insegni a suonare il pianoforte per due ore e io t'insegno l'inglese per altrettante ore). Dalla prima, nata ad Ivrea nell'85, alle attuali 15 della Provincia a presto se ne aggiungeranno altre 8. Non c'è dubbio: il tempo è prezioso. **[st. c.]**

IN BREVE

PIAZZA CARDUCCI

Un parcheggio Atm per 375 auto

Un nuovo parcheggio per 375 posti auto nascendo in piazza Carducci. Da alcuni giorni sono cominciati i lavori che consentiranno la costruzione di due piani di posteggio in una particolarmente congestionata dal traffico. L'iniziativa è dell'azienda di trasporti Atm che - oltre alla costruzione del nuovo parcheggio - provvederà alla ristrutturazione del deposito autobus e tram «Nizza». L'apertura al pubblico del parcheggio è prevista per pridel Duemila mentre nei primi mesi del 2001 sarà funzionante anche il deposito Atm.

Ecco i «Diecimila» fatti al computer

qualche tempo circolano a Torino banconote da 10.000 lire false. L'altro giorno i finanzieri hanno arrestato tre romeni scoperti a smerciare i biglietti contraffatti (in casa ne avevano per circa mezzo milione) al mercato rionale di piazza Bengasi. Adesso le indagini si allargano. I finanzieri vogliono scoprire da dove arriva tutto quel denaro. La tecnica attualmente più adoperata dai falsari prevede una discreta conoscenza di computers, scanner e stampanti laser. Le uniche differenze che si possono cogliere ad occhio nudo tra una banconota e una falsificata stanno nella carta di stampa (che è la stessa per peso e consistenza, ma ha la filigrana e nella banda metallica inserita nella miscela della cartamoneta delle banconote uscite dalla Zecca, mentre in quelle false non c'è oppure è disegnata.

Nato un nuovo pool per la Sicurezza urbana

Si chiamerà «pool Sicurezza Urbana» il gruppo di cinque pm coordinati procuratore aggiunto Mario Griffey, cui da domani confluiranno tutti i fascicoli di chiunque sia arrestato per spaccio di stupefacenti, estorsione e rapina, lesioni e resistenza a pubblici ufficiali, possesso illegale di armi, minacce e violenze sulla strada, sfruttamento e favoreggiamento della prostituzione. Sino ad oggi questi casi erano suddivisi fra tutti i pm e si riducevano inevitabilmente a un extra rispetto alle inchieste per reati più gravi. Ossia il pool si dedicherà esclusivamente ai piccoli quotidiani modo da evitare che il piccolo spacciatore che viene pizzicato venga scarcerato subito perchè «incensurato».

Partono i lavori del sottopasso

Carreggiata unica o due per di marcia? In attesa che l'interrogativo sia sciolto e aspettando le soluzioni che l'Atm dovrà presentare sull'ipotesi di trasferire i bidei suoi tram sui controviali di corso Regina Margherita, domani il cantiere del sottopasso di Porta Palazzo, entrerà nel vivo. Primo atto, la chiusura della parte centrale della strada per consentire l'impianto dei pali di profondità che in prospettiva saranno il supporto dell'opera. L'Atm, intanto, ha annunciato che da domani (e per i prossimi 18 mesi), le linee e 51 saranno deviate.

LA STORIA

TRA SPERANZE E DELUSIONI

Dieci anni di passi indietro

Così un'azienda rischia di scomparire

QUELLA della Op computer è lunga storia drammatica che potrebbe concludersi con la morte pressoché definitiva dell'industria dell'hardware informatico italiano. Una storia che con la crisi della Olivetti - di quell'azienda modello che aveva plasmato i suoi uomini, le sue idee, il suo modello di relazioni un intero territorio - che negli Anni 90 sceglie la telefonia e abbandona i computer.

Che per Op Scarmagno (venduta nel '97 e Gottesman) non tirasse una bella aria si sapeva già da un po', ma la mazzata arriva all'inizio del maggio '98: l'azienda chiede la cassa integrazione e zero ore per tre anni per 449 dipendenti 1200. La spiegazione della crisi è: mancano i soldi per produrre.

Per Ivrea, per il Canavese, per i lavoratori è nuovo, durissimo colpo. Si mobilitano sindacati e sindaci, cardinali e cittadini. L'8 giugno arrivano i telegrammi ai 449 dipendenti che andranno in cassa. Qualcuno piange, mi imprecano perché il loro è l'unico reddito, altri si sentono male. Su tutti cala la cappa dell'esclusione.

Il 10 giugno sciopera il Canavese e i 15 mila che sfilano in corteo - in una Ivrea silenziosa e triste, con le serrande dei negozi abbassate - portano in piazza l'angoscia per il futuro e l'amara sensazione di tradimento un territorio che era una piccola Silicon Valley ed è diventata un cimitero industriale. La parabola di una ex grande azienda finisce nel testo ironico- della pièce «Felice nel Paese delle meraviglie» scritta un tecnico lasciato a casa.

La vertenza va avanti tra alti e bassi: il 17 giugno un intervento del ministro Bersani apre spiraglio, il 23 c'è l'incontro a Roma tra Fim-Fiom-Uilm, azienda, ministro. A metà luglio accendono molte aspettative per possibile intervento finanziario della Itainvest (ex Gepi), ma subito arriva una doccia fredda perché l'azienda non si impegna. Per l'unica volta i lavoratori esasperati invadono brevemente la A5 Torino-Aosta.

Passa l'estate con i cassaintegrati in presidio davanti allo stabilimento e al 7 di settembre di fronte al ministro Bersani gli azionisti si impegnano alla ricapitalizzazione e all'apertura di nuove linee di credito. Il 15 l'azienda parla di 230 mila computer da produrre entro dicembre, ma il rientro dei lavoratori sarà possibile solo se cresceranno fatturato e produzione.

Finalmente il 30, dopo una notte di trattativa, arriva all'intesa: la è ridotta a due anni, 200 lavoratori andranno in mobilità lunga. Ci sono voluti quattro mesi di scioperi, cortei, assemblee, incontri e centotrenta giorni di presidio ai cancelli. L'accordo è firma il 12 quando già molte preoccupazioni si sono riaccese. E a dicembre si annuncia un Natale per i dipendenti Op e la città che vive con quella spina nel cuore: i timori per la situazione finanziaria non si sopiscono. E infatti al 20 gennaio '99 si scopre che i soldi continuano a mancare, la produzione non è quella prevista, non si pagano i fornitori.

Ormai si parla apertamente di amministrazione controllata e oltre 400 addetti vengono messi in ferie forzate. Servono 130 miliardi che vengono chiesti alle principali banche italiane, molte della quali nate e prosperate nel territorio piemontese. E' un intrecciarsi di incontri, manifestazioni, interventi di ministri, prese di posizioni degli enti locali, di Provincia e Regione.

Ma venerdì a Roma, di fronte al ministro, le banche rispondono: no». I soldi non arrivano e adesso gente Ivrea e Scarmagno, quelli che hanno creduto nell'Op e che lì hanno lavorato una vita, guardano con paura al consiglio di amministrazione del 22. Ci sono solo una di per salvare la fabbrica dal fallimento.

Marina Cassi

CONTINUATO DALL'ALTRA PAGINA

Continua il blocco dello straordinario

E' continuato il blocco degli straordinari nelle fabbriche metalmeccaniche - indetto da Fim-Fiom-Uilm - nell'ambito della vertenza per il contratto di lavoro. La Fiom ha comunicato che «centinaia di delegati e militanti sindacali hanno presidiato, già alle 4,30 di questa mattina, i cancelli della Fiat Mirafiori Carrozzeria». Secondo la Fiom «solo pochi lavoratori si sono presentati ai cancelli nonostante la comandata dello straordinario organizzata dall'azienda». Il blocco degli straordinari - sempre secondo la Fiom - è pienamente riuscito anche alla Teksid di Carmagnola e alla Marelli di Poirino. Alla Dayco di Airasca, dove l'azienda aveva comandato 32 di straordinario, i sindacati hanno proclamato otto sciopero. Presidii anche alla Cornaglia, al Comau, alla Frigostamp e alla Amp-Italia. Nei prossimi giorni proseguiranno le assemblee in preparazione dello sciopero del 18.

BOLLETTINO

Domenica 14 Febbraio

PREVISIONI

su Piemonte e Valle d'Aosta, cielo in prevalenza sereno o poco nuvoloso. Visibilità: Temperatura senza variazioni. Venti: settentrionali, deboli in pianura, forti in quota

MASSIMA	8,9
MINIMA	-7,2
(ore 14)	36%
FINO ALLE ORE 19	0 mm
TOTALE DI QUESTO MESE	0 mm
MEDIA (1913-1994)	39,2

Osservatorio Meteo Piazza d'Armi

AEROPORTO DI CASELLE TEMPERATURE

MASSIMA	7	MINIMA	-7,4
PRESSIONE (ore 20)			

RECORD del mese ultimi 50 anni

MASSIMA	,8	15 febbraio 1990
MINIMA	-21,8	12 febbraio

UN ANNO FA

MASSIMA	21,2	MINIMA	-0,8

IL SOLE: sorge alle ore 7 e 33 minuti, tramonta alle ore 17 e 55 minuti.

LA LUNA: si leva alle ore 6 e 17 minuti; cala domani alle ore 16 e 6 minuti.

MERCURIO: occorrono 365 ingrandimenti per vederlo grande quanto la Luna

riconoscibile come «vespero», la «stella» più brillante della sera.

MARTE: a 155 milioni di km dalla Terra, che si avvicina.

GIOVE: brilla, di tonalità gialla, 44 volte più della stella Polare.

tramonta in direzione Ovest-Nord-Ovest 5 ore e 40 minuti dopo il Sole

IL FENOMENO: questa sera, alle ore 19, la Luna appare un po' ruotata verso la Terra (massima librazione in longitudine).

- Ultimo quarto 8 febbraio ore 13
- Luna nuova 16 febbraio ore 8
- Primo quarto 23 febbraio ore 4

Specchio dei tempi

«Ecco perché molte donne non amano i parcheggi sotterranei» - «Finiamola di colpevolizzare sempre le madri che lavorano» - «Copiamo da Parigi le moto aspiratutto» - «Doppia beffa per il pensionato»

Una lettrice ci scrive:

«Dopo aver letto i due articoli relativi ai parcheggi sotterranei, vorrei esprimere la mia opinione. C'è scritto che il parcheggio sotto piazza Bodoni "è stato costretto a ridurre l'orario dalle 23 alle 21" per mancanza di auto mentre nella "vicina piazza Carlo Felice e via Roma le auto sono parcheggiate in tripla fila".

«Penso che ciò sia dovuto proprio agli orari dei parcheggi sotterranei: ben tutti sanno l'ultimo spettacolo dei cinema (numerosi in centro soprattutto ora con le multisale) finisce in un orario che va dalle 24 alle 0,45 circa. Quindi i parcheggi sono già chiusi. Ed i locali? Tutti sanno che i giovani e meno giovani si ritrovano nei locali dalle 23 in poi quin co- minimo escono all'una e alle due di notte, ed i parcheggi? Sono già chiusi.

«Inoltre sono contraria al parcheggio sotterraneo di sera. Vorrei che di si potesse parcheggiare anche nelle vie che di giorno sono vietate.

«E poi avete fatto il calcolo quanto viene a costare una serata pizza cinema e parcheggio? E non ditemi che all'estero il parcheggio è ancora più caro, perché rispondo che all'estero lo stipendio è molto più alto.

«Per finire vorrei fare una domanda alla moglie dall'assessore alla viabilità: dovendo scegliere di dover parcheggiare (da sola) in orario serale che va dalle 10 alle 2 di notte preferirebbe trovare un posto in una via centrale possibilmente il più vicino possibile al locale (non per pigrizia ma per sicurezza) o piuttosto preferirebbe parcheggiare in un parcheggio sotterraneo?».

Segue la firma

Una lettrice ci scrive:

«Perché colpevolizzare sempre le madri che lavorano? In questi giorni sui giornali compaiono articoli che riguardano i bambini che portano il pannolone anche fino a quattro anni. Di chi è la colpa? Della madre.

«Io non sono parte in in quanto i miei figli si avvicinano alla quarantina e a quei tempi si usavano i pannoloni di stoffa. Ma per ritornare a quanto scritto sui giornali, io ho una figlia che lavora in un centro neuropsichiatria infantile e questo problema si è già posto da tempo, prima ancora delle indagini americane.

«Ma qual è la loro indagine? Hanno capito che i bambini non avendo più il disagio di stare bagnati, come dice la pubblicità il loro sederino è sempre asciutto, non imparano a sentire lo stimolo della pipì. Mi sembra una diagnosi più corretta, le mamme che lavorano almeno per questo non si sentono in colpa».

Teresa Boeris

Un lettore ci scrive:

«Sono un pensionato Atm di 75 e mi faccio portavoce di tanti miei colleghi che hanno già protestato su questo stesso spazio. L'Azienda Tranvie, dove io ho lavorato per quasi trent'anni, quest'anno ha più concesso la tessera abbonamento (L. 120.000) ai familiari era fino al 1998. Alla mia età, e anche per ragioni di salute, uso poco i mezzi tranviari, quindi chi ha necessità è mia moglie, anche lei non più giovane. Oltre all'ingiustizia mi colpisce la beffa, poiché l'Atm favorisce, con tessera a riduzione, i sessantenni con residenza in Torino, anche se non sono stati dipendenti. E a noi, dipendenti ora pensionati, hanno tolto la tessera a riduzione ai nostri familiari e non ci danno la possibilità di usufruire dello sconto tessera perché abitiamo da anni a Moncalieri. Faccio appello ai sindacati dei pensionati di ridare l'abbonamento ai familiari Atm. Non credo che il bilancio dell'azienda dovrebbe risentire per questo piccolo favore riconosciuto a chi ha collaborato per tanti anni».

Segue la firma

Un lettore ci scrive:

«Leggo che a Parigi e in altre città della Francia "i sindaci hanno reclutato e sguinzagliato per le strade eserciti di netturbini equipaggiati con... motociclette "aspiratutto" che servono a far scomparire dai marciapiedi i maleodoranti "regalini" dei nostri "amici a quatto zampe".

«Forse non avevo precisato così bene in precedente mia inviata tempo fa a questa rubrica a proposito di deiezioni canine non asportate, tant'è che detta lettera non è stata pubblicata. Spero che questa ulteriore informazione circa i mezzi per ripulire e i luoghi dove sono già operanti invogli i nostri amministratori a mettersi al passo. E' chiaro che la pulizia dei nostri marciapiedi e dei giardini è soprattutto problema civiltà da parte dei possessori degli animali, ma se questa non c'è, ben si vede, occorre anche percorrere altre strade per raggiungere lo scopo da tutti voluto».

Segue la firma

Radio Dimensione Suono NETWORK
ASCOLTA LE FREQUENZE DI RDS RADIO DIMENSIONE SUONO CHIAMANDO IL NUMERO VERDE 167-255305 O VISITANDO IL SITO WWW.RDS.IT

NUMERI UTILI

SALUTE
- **Emergenza sanitaria** 118
- **Guardia medica** 58201030
- **Croce Rossa Italiana**
- Ambulanze 5510
- Assistenza al cittadino 5875322
- **Trasfusioni sangue** [illegible]
- **Centri Antiveleni** [illegible]
- **Farmaci a domicilio** (anziani, disabili) 228941
- **Alcolisti anonimi** 6636620
- **Droga che fare** 167296298
- **Ambulatorio veterinario** 5800340

PUBBLICA SICUREZZA
- **Soccorso pubblico d'emergenza** 113
- **Carabinieri** (Pronto intervento) 112
- **Polizia stradale** 55441
- **Vigili Urbani** (Pronto intervento) 67691
- **Vigili del fuoco** (Pronto intervento) 115
- **Guardia di finanza** (Pronto intervento) 117

PREVENZIONE
- **Telefono Azzurro** (Abuso minori) 58020602
- **Telefono Rosa** (Violenza alle donne) [illegible]

L'APPUNTAMENTO
IL CONSIGLIO DEL GIORNO

San Valentino una festa a Terni

CHE San Valentino sia il Santo protettore degli innamorati - o per meglio dire il Patrono dell'amore - tutti lo sanno. Forse però sono in pochi a conoscere la sua storia. Ordinato Vescovo nel 197 d.C. da San Feliciano, dedicò tutta la sua vita alla divulgazione del Cristianesimo. Diventato famoso per i suoi miracoli, partecipò al concilio di Roma nel 250. In seguito fu decapitato per ordine del Prefetto di Roma, Placido, la notte del 14 febbraio, e divenne così Martire. Le [illegible] spoglie sono state sepolte su di un colle a Terni, la sua città natale, dove oggi sorge la Basilica a lui dedicata (via Papa Zaccaria 12). La storia narra che San Valentino celebrasse, contro il volere del Senato Romano, matrimoni con il rito cristiano. Agli sposi il santo donava [illegible] rosa come simbolo dell'amore da lui benedetto. Non può non essere Terni allora la città dell'amore, la capitale delle coppie felici. E il calendario delle «Manifestazioni valentiniane 1999» prevede sia celebrazioni religiose che eventi e mostre a cura della Fondazione San Valentino. Oggi - giorno degli innamorati - sembrerebbe opportuna una visita alla cittadina umbra dove in molti giungono per chiedere una grazia particolare, naturalmente sempre d'amore. Giungendo a Terni poi si potrà assistere al Solenne Pontificale che sarà celebrato oggi dal Vescovo Gualdrini e che per l'occasione è stato arricchito da un coro di 130 elementi. Inf.: 0744274508.

(Rossella Fabiani)

NUMERI UTILI

[illegible]
- **Centralino** 67101
- **Ama** (Pulizia della città) [illegible]

GUASTI
- **Acea** (Pronto intervento elettrico) 167.228633
- **Acea** (Pronto intervento acqua) 167.229988
- **[illegible] soccorso stradale** 116
- **Enel** 16441
- **Italgas** 167.803020
- **Pronto intervento idraulico** 5295959
- **Telecom** [illegible]

TRASPORTI
- **Atac** [illegible]
- [illegible] 167.431784
- [illegible] **Stato**
- FS Informazioni 147.888088
- Biglietti Eurostar a domicilio 4881726
- Informazioni andamento treni [illegible]
- **Aeroporti**
- Leonardo da Vinci 65951
- Ciampino 794941
- **Taxi** 3570-4994-88177-6645-4157

Radio Dimensione Suono NETWORK
ASCOLTA LE FREQUENZE DI RDS RADIO DIMENSIONE SUONO CHIAMANDO IL NUMERO VERDE 167-255305 O VISITANDO IL SITO WWW.RDS.IT

TEATRI

[illegible] 0668/4167 v. della Penitenza, 33. Sala A: **Two Way Mirror** di Arthur Miller. Regia di M. Farau. Alle ore 18. **[illegible]** di e con F. Di Nicola. Alle 18.

ALFELLINI 065757570 v. Francesco Carletti, 5. Domani **[illegible] di cabaret e musica** con la Compagnia dell'Alfellini e attori ospiti a sorpresa. Alle 22.30.

AMPITRIONE 065750827 v. S. Saba, 24. La G.R.P.T. presenta **Quella sera al [illegible] chantant** di e con L. Modugno, G.P. Bochicchio, G. Sessa [illegible] Beneventano, D. Castiglia, C. Di Loreto, L. Porciani. Alle 17.30.

ARCILIUTO 066879419 p.za di Montevecchio 5. Domani spettacolo di poesia e musica [illegible] Enzo Samaritani. Alle 22

ARGENTINA 68804601/2 l.go di Torre Argentina, 52. **La pelle** di Curzio Malaparte. Regia di A. Pugliese [illegible] 17 (2DD)

ARGILLA TEATRI 066381058 v. dell'Argilla, 18. **Scherzi** due atti unici di A. Checov, con C. Ziniti-Gallo, E. Sala. Alle 18

ARGOT 065898111 via Natale del Grande, 27. Sentieri d'ascolto **[illegible]** con U. Mairardi, D. Valli, D.M. Vinti, G. [illegible] Alle 21

ARTE [illegible] 066874982 Presso la Casa delle culture (v. S. Crisogono, 45) [illegible] di H. Hesse, di e con D. Valmaggi. Alle [illegible]

BELLI 065894875 p.za Sant'Apollonia, 11/A. La Mix Art presenta **Sogno comunicato** di A. Occhipinti, con F. Calderoni, O. Sgambati. Regia di G. [illegible] Alle 17

BRANCACCIO 06485498 v. Merulana, 244. **Tartufo (o l'impostore)** di Molière, con L. De Filippo, T. [illegible] Alle 17.30 (27D) 2ª domenica

CIRCO [illegible] TOGNO piaz.le Clodio, tel. 0637512065. Spettacolo ispirato al fine [illegible] Alle ore 11, 15 e [illegible].

COLOSSEO Eventi a teatro 067004932 v. Capo d'Africa, 5/A. **Miracoli** con S. Colombari, P. De Vita, F. Ferri. Alle 17.30

COLOSSEO Ridotto 067004932 v. Capo d'Africa, 5/A. Martedì **Eventi Club** scrittura fresca. Alle 22.30

DAFNE 065667824 v. Mar Rosso, 329/331 (Ostia lido) **Il mago di Oz** di L.F. Baum, con E. Capo, A. Coletta. Alle 16 **Chiacchiguedo** di F. Petrolini. Alle 18

DE' SERVI 066795130 v. del Mortaro, 22. **[illegible] di Valle** di P. Cociani. Regia P. Cociani. Alle 17.30

DEI COCCI 065783501-2 v. Galvani 69. **Piedi di [illegible]** di M. Alessandro. Con P. Bazzoli. Alle 17.30

DEI CONTRARI 066845953 v. Taro 33/A. [illegible] scritto e diretto da G. Aquilini. [illegible] 21. Tutti i lunedì "Serate di cabaret". Con il trio **La Gatta**. Alle 21.30

DEI SATIRI Sala A 066871639 v. di Grottapinta, 18. **Supermamietto** di e con G. Scuccimarra. Alle 17.30

DEI SATIRI Sala B 066871639 v. di Grottapinta. [illegible] **Adagino pianino** (Ada, Gino, Pia e Nino) di G. Purpi. Regia di S. [illegible]. Alle 19.30.

DEI SATIRI Sala Gianni Agus 066871639 v. di Grottapinta, 18. **Cabaret improvvisato** con I. Pericciolі, M. Ceccovecchi, P. Gazzo. Alle [illegible]

DEL CENTRO 066867610 vicolo degli Amatriciani 2. Venerdì 19 **Riccardo [illegible]** di W. Shakespeare, con E. Giglio e I. Valentini. Alle 21

DELLA BUGIA 065136204 v. R. Raimondi Garibaldi, 40. Avviso ai soci: cena spettacolo di **Café chantant**. Alle 21.

DELLA COMETA 066784380 v. del Teatro Marcello, 4. **Un'indimenticabile serata** di A. Campanile, con P. degli Esposti. Alle 17

DELLE MUSE 0644233649, via Forlì, 43. V. Marsiglia in **[illegible]** con R. Santoro. Regia di G. Nicotra. Alle [illegible]

DELL'OROLOGIO Sala Grande 0668308735 v. dei Filippini, 17/A. **Cyrano** di E. Rostand, con C. Balboni, F. Molé, regia di R. Cavallo. [illegible] 17.30.

DELL'OROLOGIO Sala Caffè 0668308735 v. dei Filippini, 17/A. [illegible] con P. Maffioletti. Alle 18.30.

[illegible] Sala Artaud 0668308735 v. dei Filippini 17/A. [illegible] **la sera (Fading to black)** con S. Dadda. Alle [illegible]

DELL'OROLOGIO Sala Orfeo 0668308735 v. dei Filippini, 17/A. S. Sabelli in **La [illegible] dei [illegible] - Architetture oniriche** di A. Caruso. Diretto da S. [illegible]. Alle 18

DI VIA SPERONI 064112287 v. L. Speroni, 13. **Campionato di calcio** di A. Campanile. Alle 18

[illegible] 066788259 vicolo Due Macelli, 37. **[illegible] - Scene al minuto** di P. Englebert, R. Pileri, M. Di Leo, R. Singlitico. [illegible]

[illegible] 067013522 v. [illegible] 8 (S. Giovanni). Domani **Roma... anticamente omaggio a Roma** [illegible] Farinacci. Alle 17.30. Martedì 16 **Caro generale** (prima) di C. Scillamà. Alle [illegible]

ELISEO 064882114 v. Nazionale 183/E. **Lo zoo di vetro** di T. Williams con L. Lazzareschi. Regia di W. Schroeter. Alle 17 (D2)

ELISEO PICCOLO 064885095 v. Nazionale, 183. **L'amante inglese** di M. Duras, con A. Tieri, G. Lojodice. Alle 17 (Turno 21).

ETI TEATRO QUIRINO 066794585 v. delle Vergini, 7. **Amleto** di Shakespeare, con K. Rossi Stuart. Alle 16.45.

ETI TEATRO VALLE 0668803794 v. del Teatro Valle. **Lear Opera** di Leo De Berardinis. W. Shakespeare. Alle 16.45. Martedì 16 Anna Maria Guarnieri in **Memorie di una [illegible]** (prima) di D. Maraini. Regia di L. Ronconi. Alle 20.45

FLAIANO 066796496 v. S. Stefano del Cacco, 15. **Per Dorothy Parker** di e con L. Poli. Alle [illegible]

FURIO CAMILLO 0678347348 v. Camilla 44. **Il respiro dell'ombra** di C. Bartoletti, A. Giulietti, E. Raya. Alle 18.

[illegible] 066372294 v. delle Fornaci, 37. **L'uomo, la [illegible] e la virtù** di L. Pirandello. Con R. Polizzy. Regia di E. Fonoglio. [illegible] 17.

I [illegible] 065742240 v. Beniamino Franklin 7 (Testaccio). **Chiamami (ovvero quando il telefono [illegible])** con O. Soldano, G. Barella. Testo e regia di R. Capi... [illegible] Alle 17

IL PUFF 065810721-065800989 v. G. Zanazzo, 4. **Rimbecchiamoci le tasche** di Natili, Fiorini, con L. Fiorini, O. Di Nardo, T. Zevola. Alle 22.30

IL VASCELLO 065881021 v. G. Carini 72/78 **Anna Alice** da L. Carroll. Regia di G. Nanni. Alle 17

[illegible] 068416057 v. Taro 14. **Come uno struzzo nel bidet** commedia in due atti a cura di S. [illegible]

LA CHANSON 064873164 l.go Brancaccio, 82/A. **Stracotti d'Italia** di e con Dino Verde, Ric e Gian. regia di Don Lurio. Alle 17.30 (familiare)

LE MASCHERE ASS. CULT. TALIA 0658330817 v. Aurelio Saliceti 1/3. Spettacolo di burattini "Pulcinella [illegible] magica". [illegible] 16.30

LE SALETTE 066833867 v.lo del Campanile, 14. **Famiglia Campanile [illegible]** (prima) di A. Campanile; regia di G. Sammartano. Musiche di D. Nicolau. Alle 18

[illegible] 063223634 v. Monte Zebio, 14. **Colpi di testa** con S. Marino. Alle 17.30.

[illegible] 065139405 v. G. Genocchi, 15. **In viaggio con Arlecchino** con gli attori ed i burattini dell'A.I.D.A. Alle 16.30

OLIMPICO 063234890 p. G. da Fabriano, 17. La Sanny presenta **Aida** musica di G. Verdi, dir. E. Maxim. Alle 17. Domani la Comp. della Rancia presenta **Il chorus line** (prima) con A. Ella; regia di S. Marconi, B. Lee. Alle 21

OPERA [illegible] 0669525238 via di Pietralata, 157. **Poe** (prima) di [illegible]. Alle 21.30

PARIOLI SALA A 068088299-068083523 v. G. Borsi, 20. **Zion** di e con [illegible] Bergonzoni. Alle 17.30.

PICCOLO ESQUILINO 064466869 v. Napoleone III, 4/E. **Teatro... tal de te** concorso nazionale sulla "Scenetta all'italiana" cabaret Under 35

PRATI 0639740503 v. degli Scipioni 98. **Il [illegible] pazzi** di Eduardo Scarpetta, con Fabio Gravina, C. Giova, S. Silеri. Alle 17.30

[illegible] 063219891 v. Tiepolo, 13A. **[illegible] e teatro: il gene dell'immortale** di Vincenzo [illegible]. Alle ore 18

[illegible] 0668802770 p. S. Chiara, 14. **Er [illegible]** regia di A. Alfieri, con A. Alfieri, [illegible] Merlino, M. Pallani, L. [illegible] Alle 17

[illegible] PETROLINI 065757488 v. [illegible], 5. Sala Aldo Fabrizi. **[illegible]... Je sola pagh** di M. [illegible]. Alle 18. Sala Petrolini: **Anticamerone** di R. Fiorentini, S. Nardone. Alle [illegible]

SALA TESTACCIO 065755482 v. R. Gessi 8. Sala Teatro: **Viaggio di nozze** di Arego. Alle 17. Saletta: **Odissea** con "I Giullari". Alle 17.30

SALA UNO TEATROBLÈ 064870630 p.za S. Giovanni 10. **La passione secondo Giovanni** (prima) di [illegible] Tarantino, con E. Bonucci, A. Piovanelli. Regia di Cherif. Alle 18

SALONE [illegible] 066798269 v. Due Macelli [illegible] **Il Abbaiatore** di Castellacci e Pingitore, con O. Lionello, N. Caldonazzo, M. Dovi. Regia di P.F. Pingitore. Alle 18.

[illegible] GENESIO 063223432 v. Podgora 1. I Pan[illegible] in **Servi e canzoni 2** (barboni e cartoni) regia di S. [illegible]. Alle 17

SISTINA 064200711 v. Sistina 129. **[illegible]** con S. Ferilli, V. Mastandrea, M. Mattioli, S. Marchini, regia di P. Garinei. Alle 17.

SPAZIO [illegible] 55 vicolo dei Panieri, 3. **La storia degli orsi panda raccontata da un [illegible] che ha un'amichetta a Francoforte** di M. Visniec con D. Poggi. [illegible] gia G. Leonetti. Alle 17.30.

STABILE DEL GIALLO 0630311335 v. Cassia, [illegible] **cucina [illegible]** regia di G. Sisti. Con Paolo Lombari, Ciro Scalera. [illegible] 18

STANZE SEGRETE 066872690 v. della Penitenza, 3. **Lo scoper - Il caso con il diavolo** di E. Coltorti. Alle 21

STUDIOUNO STABILE DEI COMICI 0624405952 v. Carlo della Rocca 6/e. Sala Marilyn: **L'orso** e **La domanda di matrimonio** di Anton Cechov. Regia P. Boccardi. Alle 18.30.

TEATRINO DI PUPI 0678343625 v. Tirso, 89. **Roncisvalle**. Alle 17.

TEATRO DELL'ANGELO 063720928 v. Simone De Saint Bon, 19. [illegible] **del sottosuolo** di F.M. Dostoevskij. Regia M. Do Rossi. Alle 17

TEATRO LA COMUNITÀ 065817413 v. G. Zanazzo 1. **Il colonnello Chabert** da Honoré de Balzac, di M. Lucà, D. Nuccetelli, con G. Guardino, S. Laroche, M. Lucà, D. Nuccetelli. Alle 19.

TEATRO LIBERO 0668331120 v. Innocenzo X, 2. [illegible] Comp. Momino's Dance Theater presenta **Encounter's clash** coreogr. V. Mainini. **Track's** coreogr. di G. Molinari. Alle 18.

TEATRO [illegible] 067182037 via Tortona 7. Riposo

TEATRO SETTE 0644236382 v. Benevento, 23. **[illegible]** di M. F. Bandiera e F. Di Bella. Alle 18

[illegible] S. FRANCESCA [illegible] 065125531 p.za Nerazzini, 5. **La tempesta** di W. Shakespeare, con O. Trasmondi. Alle 17.45.

TEATROTENDA TIZIANO 063213497-063241416 v.le Tiziano. **Per tre [illegible]** di Checov, [illegible] Francesco e Franco Ruffini. Alle 17.30

TEATRO XX° SECOLO 065881444-065881637 Fontanone del Gianicolo, via Garibaldi, 30. **[illegible] d'amore** di S. Shepard con L. Della Valle, F. Dini. Regia di G. Bontempi. Alle 18.

TEATRO VERDE 065882034 Circonvallazione Gianicolense, 10. La compagnia Acqua alta presenta **La corona rubata** testo e regia di R. Panichi. Alle 17. **Siamo vivo per miracolo** scritto e diretto da Lello Arena. Alle 21.

[illegible] 0668305890 via degli Acquasparta, 16. Sala Pirandello: **Il nostro viaggio interiore** di e con C. Neri. Alle 18

VELAVEVODETTO 065744194 v. Monte Testaccio, 97. Martedì Giusy Valeri in **Piano col pepperoncino** di P. Castellacci. Alle 21

VITTORIA 065740170 P.zza S. M. Liberatrice, 8. **I Newyorkesi** di W. Allen. Con V. Tonolo. [illegible] 17.30. Domani I Fiori del maggio e Lilt presentano [illegible] **di improvvisazione teatrale**. Alle 21

CONCERTI E LIRICA

TEATRO DELL'OPERA 064817003 p.za B. Gigli 1. Venerdì 19 **Das Rheingold** "L'oro del Reno" (prima) in forma di concerto in lingua originale con sovratitoli in italiano. Musiche di R. Wagner, F. Struckmann, O. Hillebrandt, L. Braun, C. Bartha. Maestro concertatore e direttore Giuseppe Sinopoli. Alle 20.30

TEATRO [illegible] 064817003 via del Viminale, 51. **There is a time - [illegible]** Corpo di ballo del teatro dell'Opera di Roma. Alle 16.30

ACC. F[illegible] ROMANA 063201752 v. Flaminia 118. Al teatro Olimpico (P.zza G. Da Fabriano, 17). Giovedì 18 "Musiche per shakespeare" danze e canzoni del teatro shakespeariano interpretado dai Musicians of the Globe. Alle 21

ACC. POLIFONICA ROMANA 0635505481, p.za B. Cairoli. [illegible] aperte le selezioni per l'ingresso nel coro dell'Accademia.

ARTS ACADEMY 0644252208 via Guattani, 17. Giovedì presso la Sala Accademica XX° Stagione da Camera. Stelvio Cipriani al pianoforte eseguirà musiche di Cipriani, Gershwin, Hupfeld, Kern, Jane. Alle 20.30.

ASS. CORALE NOVA ARMONIA 0635452138. La corale Nova Armonia cerca giovani voci. Le prove si tengono il mart. ed il ven. alle 19.15 in via della Balduina, 296

ASS. MUSICALE ROMANA 0665740807. Presso l'Oratorio del Caravita (via del Caravita) concerto dell'orchestra dell'Accademia Musicale Romana che eseguirà di A. Vivaldi il concerto pr violino "La tempesta di mare" e "Le quattro stagioni". Direttore e solista M. Rogliano. Alle 19.30.

ARS SPEVI 067843421 via Amulio, 13. Riposo

ASS. MUSICALE EUTERPE 065923034-5922221 v. di Vigna Murata, 1. Inizio abbonamenti stagione 1998/99. Apertura botteghino [illegible] 15.30 alle 18.30 presso l'Auditorium in via del Serafico, 1

ASS. [illegible] G. TURELLI . [illegible] via L. Leonardi, 120. Organizza corsi di musica per tutti gli strumenti anche in preparazione agli esami di conservatorio.

ASS. MUSICALE ROMANA 0665740807, via Banchi Vecchi, 61. Presso la Basilica di S. G. Battista dei Fiorentini (piazza dell'Oro) concerto del Coro giovanile "London oratory school" di Londra. Musiche di Palestrina e Da Victoria. Ingresso libero. Alle 20.30.

ASS. MUSICALE PARNASO 06765443 via Giappone, 10. Sabato 20 presso la chiesa San Paolo dentro le mura **La traviata** di G. Verdi alle 20.30. Sabato 27 presso la chiesa San Paolo dentro le mura **Madama Butterfly** di [illegible] Puccini. Alle 20.30

ASS. [illegible] DEL LAZIO 0679840165 via Leonardi 120. Presso la Chiesa S. [illegible] al Corso "Le ore dell'organo". Musiche di L. Vierne, J. Alain, F. Liszt. Organista P. Turelta. Ingresso libero. Alle 19

ASS. ROMA SINFONIETTA 063212852, v. Germanico, 99. Riposo

AULA MAGNA I.U.C. 063610051 Lungotevere Flaminio 50. Martedì presso l'Aula Magna Università "La Sapienza" (P.le A. Moro, 3), concerto di L. Cherici (soprano), A. Ballista (pianoforte), In Americana "Gli anni 40". Musiche di Porter, Weill, Gershwin. Alle 20.30.

BRANCACCIO 06485498 v. Merulana, 244. "Orchestra regionale del Lazio". Mercoledì 17 concerto con Enrico Dindo (violoncello). Direttore Daniele Mazzanti. Musiche di [illegible], Tchaikovskij, Mendelssohn, Bartholdy. Alle 21

CENTRO CULTURALE UNIVERSITARIO ASSUNZIONE 065430003 via Romania, 32. [illegible] presso la Chiesa Istituti Assunzione concerto "Riscopriamo il mandolino". Mandolinista C. Aonzo, pianista C. [illegible]. Musiche di Beethoven, Jummel, Calace. Alle 20.30

CENTRO ITALIANO [illegible] ANTICA 066832085 via [illegible] Dionigi, 59 (P.zza Cavour) [illegible] lunedì dalle ore 17.30 sono riaperte le iscrizioni [illegible] Coro Polifonico del C.I.M.A., In programma la "Passione Brokes" di G.F. Haendel

CONCERTI A LANUVIO 062280375. Presso la Sala concerti di Villa Sforza Cesarini concerto e Master-Class del pianista Giovanni Veroli. Musiche di Bach, Chopin. Alle 17.30

CONCERTI DEL TEMPIETTO - [illegible] DEL [illegible] MARCELLO 0677209128 v. del Teatro Marcello, 46. Mercoledì 24 presso la Sala Baldini, Alberto No[illegible] pianoforte eseguirà musiche [illegible] Beethoven, Schumann, Skrjabin. Alle 21

[illegible] 066372294 v. delle Fornaci, 37. Domani l'Euromusica presenta [illegible] Aspinall (soprano), "Trent'anni [illegible] diva" con K. Christenfeld (mezzo soprano), A. Mugnaio (baritono), B. Sebillo (tenore, G. Zarrelli (baritono), M. Paolillo e S. Gianni (pianoforte). Alle 21

GRUPPO FARAONE 063966877051. Presso la Chiesa Gesù e Maria (v. del Corso, 44). Il coro Cranston high school west concert di Providence si esibirà in un concerto per coro e organo. Musiche di Brahms, Hassler, De La Rue, Bruckner, Di Lasso. Ingresso libero. Alle 16. Giovedì 18 presso la Chiesa di Ognissanti - Firenze, il coro "Cranston high school west" di Providence si esibirà in un concerto per coro e organo. Alle 21

LIBRERIA [illegible] 065884097. v. dei Fienaroli. [illegible] Giovedì 18 concerto con "L'altroquartetto". A. Ancarani (violoncello), M. Cappelli (chitarra), [illegible] Emanuele (viola), L. Pontecorvo (flauto) [illegible] di Cage, Britten, Kagel, Strawinskij, Fauré, Rodrigo, Prokofiev, Shostakovich, Reich. Alle 21.

[illegible] 0665795117. Presso la Chiesa Valdese p.zza Cavour, 30. Venerdì 19 **[illegible]** opera in tre atti di G. Giacosa, L. [illegible]. Musica di Giacomo Puccini. Alle 20.30.

[illegible] ARTIS-ROMA 065803240 via C. Caccia Dominioni, 35. Sabato 20 presso il Teatro San Pio V (l.go San Pio V, Roma) omaggio a F. Chopin con il concerto della pianista polacca Kornelia Ogorkowna. Alle 17.

PONTIFICIO ISTITUTO DI MUSICA SACRA 066638792, via di Torre Rossa, 21. Messa in canto gregoriano e polifonia presso la Chiesa (angolo [illegible] Villa Carpegna), "Mass for three [illegible]" di W. Byrd, "O sacrum convivium" [illegible]. Bartucci, con un quartetto formato da studenti dell'Istituto. Alle 10.30

SCUOLA DI MUSICA MONTE MARIO 0630812351 v. G. Taverna, 97. L'ass. musicale Insieme organizza corsi di musica Info [illegible]

[illegible]

INTERCLUB SERVICE piazza Ippolito Nievo, 3. tel. 5895431-5894293-5806090. Chiuso domenica. Orario: dal lunedì al venerdì 9.00-13.00/16.00-19.00; sabato 9.00-12.00

ORBIS p.za Esquilino, 37 tel. 4744776-4827403. Chiuso domenica. Orario: 9.30-13/16-19.30

PLANETARIO via Velo, 28 tel. 70450122. Chiuso domenica. Orario: dal lunedì al venerdì 10.00-13.00/16.00-19.30; sabato 10.00-13.00

PREDIS via S. Martino 3/B tel. 9066585 [illegible] (solo feriali). 9.00-13.00/15.00-19.00.

PRENOTICKET Prenotazione solo telefonica con pagamento tramite carta di credito o vaglia postale, consegna a domicilio tel. 520721

[illegible] via di Macchia Saponara, 74/D [illegible] 5214387. Chiuso domenica e lunedì mattina. Orario 9.00-13.00/16.00-19.30

MUSEI E MOSTRE

ACCADEMIA AMERICANA via Angelo Masina, 5 (Trastevere) tel. [illegible]. Orario: martedì-venerdì ore 11-13 e 14-19, sabato e domenica ore 11-18. "Maya Lin". Fino al 21 [illegible] "Consapevolezza [illegible] lavoro: da Kitty Hawk al Gianicolo" di Amy Hault. Fino al 17 febbraio

[illegible] DI SPAGNA piazza San Pietro in Montorio, 3 tel. [illegible]. Orario: lunedì-domenica ore 10-20, domenica ore 10-13 e 16-20. "Vedute antiche di Madrid". Fino al 28 febbraio

ART CENTER ACEA via Ostiense, 106 tel. [illegible]91. Orario: martedì-venerdì [illegible] 14/17-22, sabato-domenica ore 10-22. £ 12.000. "Le macchine e gli Dei" sculture di Roma antica provenienti dai Musei Capitolini. Fino al 2000.

BIOPARCO viale del Giardino Zoologico, 20 tel. [illegible] Orario tutti i giorni ore 9.30-19. "Sculture al Bioparco - Fiorenza Presbitero" quattro sculture in alabastro raffiguranti degli animali. £ 10.000. Mostra permanente.

CASA DI GOETHE via del Corso, 18 (Centro storico) tel. 0632650412. Orario: mercoledì-lunedì ore 10-18. £ 5.000. "Frank Horvat: Goethe in Sicilia. Fotografie". Fino al 14 marzo.

CASA MUSEO DE CHIRICO piazza di Spagna, [illegible]. [illegible]45. Orario: lunedì-venerdì visita su prenotazione ore 10-13. £ 10.000. "Mostra permanente" nella casa dove il maestro visse con la moglie.

COLOSSEO (Centro storico) tel. 0648155/6 (informazioni e prevendita). Orario: tutti i giorni ore 9-16. £ 10.000. Noleggio audioguide e visite guidate.

COMPLESSO MONUMENTALE DEL SAN MICHELE via di San Michele a Ripa, 22 (Trastevere) tel. 0658432285-06584332180. Orario: lunedì-venerdì 15-18. Ingresso libero. "Il museo artistico industriale di Roma" esposizione [illegible] patrimonio del museo costituito da migliaia di manufatti. Fino al [illegible].

GALLERIA BORGHESE piazza Scipione Borghese, 5 (Pinciano) tel. 068548577. Per visitare la collezione Borghese bisogna munirsi di prenotazione elettronica, con giorno e fascia oraria, telefonando al 328101. Orario: martedì-domenica ore 9-17. £ 12.000. Visite guidate £ 6.000.

GALLERIA CERVANTES piazza Navona, 91 (Centro storico) tel. 068551949. Orario: martedì-domenica ore 16-20. "Il cammino di Santiago" materiali e documenti che illustrano l'intensità del richiamo spirituale esercitato dal santuario iberico di Santiago di Compostela. Fino al 28 febbraio.

GALLERIA [illegible] DI ARTE MODERNA E CONTEMPORANEA via Francesco Crispi, 24 tel. 4742848. Orario: martedì-venerdì ore 9-19, domenica ore 9-13.30. £ [illegible] "72 ore a Roma - Helmut Newton" l'esposizione delle fotografie inedite scattate la scorsa primavera nella capitale. Fino al 21 febbraio.

GALLERIA NAZIONALE D'ARTE MODERNA viale delle Belle Arti, 131 tel. 06322981. Orario: martedì-domenica ore 9-19. £ [illegible]. Accesso disabili. "Picasso 1937-1953 gli anni dell'apogeo in Italia". Fino al 14 marzo.

[illegible] via di San Marcello, [illegible]. 066784174. Orario: lunedì-venerdì ore 9-18.30. "Non sognare è morire" pittura, fotografia, pittura. Fino al 25 marzo.

GOETHE INSTITUT via Savoia 15 tel. [illegible] Orario: martedì-venerdì ore 15-19. Ingresso libero

LA SERRA - VISITORS CENTER DELL'AUDITORIUM via Pietro de Coubertin (corso Francia) tel. 068076255. Orario: lunedì-venerdì ore 10-13 e 15-17, sabato ore 10-13. "Plastici, progetti e schizzi del nuovo Auditorium di Renzo Piano". Fino all'inaugurazione del nuovo Auditorium.

MIRABILIA MUSEUM MEGASTORE corso Vittorio Emanuele II, 1 tel. 0668808433. Orario: martedì-domenica ore 10-20, lunedì ore 15-20. "Design e fantasia" esposizione di oggetti, idee e progetti dell'Università del Progetto di Reggio Emilia considerata "la scuola più anticonformista d'Italia". Fino al 21 febbraio

MUSEI E GALLERIE DEL VATICANO viale Vaticano, tel. 0669883333. Orario: lunedì-sabato ore 8.45-12.45. £ 15.000. L'ultima domenica del mese l'ingresso è gratuito. "Diventare Santo" nel salone Sistino sono in mostra manoscritti, opere, stampe, miniature e incisioni che illustrano il cammino verso la santità di alcune delle più importanti figure della Chiesa. Fino al 16 marzo

MUSEO CIVICO DI [illegible] via Aldovrandi, 18 (Pinciano) tel. [illegible] Orario: martedì-domenica ore 9-17. £ 5.000. "Vivere al limite - Animali in ambienti estremi": deserti, ghiacci perenni, grotte e abissi marini per illustrare gli abitat in cui gli animali si sono evoluti. Permanente.

MUSEO DELLA CIVILTÀ ROMANA piazza Agnelli, 10 tel. 065926135. Orario: martedì-sabato ore 9-19, domenica ore 9-14. Ingresso libero. "Optimus Princeps: la figura di Traiano tra storia e mito" mostra che fa parte delle manifestazioni culturali che concludono il diciannovesimo centenario dell'ascesa di Traiano al titolo di imperatore. Acc. disabili. Fino al 25 aprile.

MUSEO DELLA COMUNITÀ EBRAICA lungotevere Cenci (Tempio) tel. 68400661. Orario: lunedì-giovedì ore 9-17, venerdì 9-14, domenica 9-12.30.

[illegible] ELLO [illegible] piazza SS. Apostoli, 67 tel. 6796482. Aperto tutti i giorni. £ 6.000.

MUSEO [illegible] piazzale Villa Giulia, 9 tel. 0632019[illegible]. Orario: martedì-sabato [illegible] 9-19, domenica ore 9-14. £ 8.000.

MUSEO NAZIONALE DELLE ARTI E TRADIZIONI [illegible] piazza Marconi, [illegible] tel. [illegible] Orario: lunedì-sabato ore 9-14, domenica 9-13. £ 4.000

[illegible] DELLE [illegible] via Alessandro Guidoni tel. 0665010089. Orario: martedì-venerdì ore 9-14, martedì e giovedì anche 14.30-17. £ 4.000.

MUSEO DEL RISORGIMENTO (nel Palazzo del Vittoriano) via dei Fori Imperiali. tel. 063225380. Orario: tutti i giorni ore 9-20. £ 14.000. "Mirò la trasgressione" esposizione di 50 olii realizzati negli anni '60 e '70. Fino al 21 febbraio.

MUSEO DI CRIMINOLOGIA via del Gonfalone, 29 tel. 066868849. Orario: martedì-mercoledì-venerdì-sabato ore 9-13, giovedì ore 14.30-18.30, martedì anche ore 14.30-18.30. £ 4.000.

MUSEO NAPOLEONICO piazza di Ponte Umberto I, tel. 0668806286. Orario: martedì-sabato ore 9-19, domenica ore 9-14. £ 3.750.

MUSEO [illegible] DI CASTEL [illegible] LO lungotevere Castello, 50 tel. 066875036. Orario: martedì-domenica 9-17 [illegible]

MUSEO NAZIONALE PREISTORICO ETNOGRAFICO LUIGI PIGORINI piazza G. Marconi, 14 tel. 06549521. Orario: martedì-sabato ore 9-14, domenica ore 9-13. £ 8.000. "Lo splendore del guerriero - Armi africane antiche". Fino al 28 febbraio.

MUSEO STORICO DELLA LIBERAZIONE via Tasso, 145 tel. [illegible] Orario: martedì-venerdì ore 16-19, sabato e domenica ore 9.30-12.30

PALATINO ingressi da piazza di Santa Maria Nova, 53 e via di San Gregorio 30 (Centro storico) tel. 064815576. Orario: [illegible] ore 9-16, domenica 9-14. £ 12.000. Visite guidate

PALAZZO ALTEMPS (Museo Nazionale Romano) piazza S. Apollinare, [illegible] tel. 064815576 (informazioni e prevendita). Orario: martedì-sabato ore 9-19, domenica ore 9-14. £ 10.000

PALAZZO DELLE ESPOSIZIONI via Nazionale, 194 tel. 064745903-064885465. Orario: 10-21 (chiuso martedì). £ 12.000. "Nicolas Poussin. I primi anni romani" esposizioni di 41 opere. Fino al 1 marzo. "Camera Oscura - Immagini da Rebibbia" del laboratorio sull'immagine dell'Associazione "Ora d'Aria". Fino al 15 febbraio. "Algardi - L'altra faccia del Barocco" disegni e sculture. Fino al 30 aprile. "Eroi dalle teste di legno" i caratteristici burattini. Fino al 16 febbraio. "Faccia da burattinaio - Mauro Foli". Fino al 16 febbraio. "Il mio amico Pulcinella - Lele Luzzati" bozzetti, scene e manifesti. Fino al 16 febbraio.

PALAZZO MASSIMO largo di Villa Peretti, 1 tel. 064815576. Orario: martedì-sabato ore 9-19, domenica ore 9-14. £ 12.000. Visite guidate.

PALAZZO RUSPOLI via del Corso, 418 tel. 0668307344. Orario: tutti i giorni ore 9.30-19.30. "Alla scoperta del Barocco italiano - La collezione Denis Mahon". £ 12.000. Fino all'11 aprile.

PALAZZO VENEZIA via del Plebiscito, 118 tel. 0669994212. Orario: tutti i giorni ore 9-19. £ 12.000. "La Gloria di Venezia. I Tesori del Settecento da Cà Rezzonico" 180 capolavori del '700 veneziano. Fino al 18 febbraio.

TEATRO DELL'OROLOGIO via de' Filippini, 17a tel. 0668308735. Orario: dalle ore 20 a fine spettacolo. "Sognare è impazzire" pitture, scultura e fotografia. Fino al 21 febbraio

FARMACIE DI NOTTE

Aperte dalle 19.30 alle [illegible]

[illegible]: via dello Statuto 35/a; via Nomentana 564; piazza Massa Carrara 10; piazza Bologna 18; piazza Istria 8; [illegible] di testa Stazione Termini (ore 7.30-22); corso Rinascimento 48; via Nazionale 228; via Arenula 73; via Bertoloni 3; piazza Barberini 49; corso d'Italia 100; via Roccantica 2; piazza della Repubblica 67; piazza dei Cinquecento 49.

[illegible]: via Tiburtina 437; via Tuscolana 925/f in alternanza settimanale con via Tuscolana 1258 e via Tuscolana 918; via delle Robinie 81; via Casilina 1220.

[illegible] viale Europa 76; viale Beata Vergine del Carmelo 73; via Ostiense 168; piazza Ragusa 14; via Etruria 35; via Tuscolana 462; via Appia Nuova 213; via Acqua Bullicante 68; via Prenestina 365/a; via Collatina 112

[illegible]: viale Marconi 178; via Portuense 425; via Pietro Cartoni 183; [illegible] Giovanni [illegible] 14; viale Trastevere 229; via Gino Bonichi 113; via Pietro Rosa 42; largo G. da Montesarchio 10. [illegible] largo Cervinia 18; via Monti di Pri[illegible] 187; via Paracciani 12; piazza Risorgimento 44; [illegible] Francia 174; largo Donaggio 8; piazza Ponte Milvio 15; piazza Pio XI 30; via [illegible] Rienzo 213

LIBRERIE DI NOTTE

[illegible] - via dei Fienaroli, 27/28 tel. 5884097. Orario: lunedì ore 17.00-24.00, dal martedì alla domenica ore 11.00-24.00. Libreria-Caffè con sala proiezioni, convegni, ristorante e sala da tè

[illegible] 481 - piazza Campo de' Fiori, 44 [illegible] 6875930. Orario: lunedì ore 16.00-24.00 [illegible] martedì al sabato ore 10-13.30 e 16.00-24.00, domenica ore 10.30-13.30 e 18.00-24.00. Libri d'arte, teatro, cinema e spettacolo con una particolare attenzione ai piccoli editori.

GULLIVER - via Tuscolana, 771/a tel. 76960869. Orario: Tutti i giorni ore 9.00-23.00.

INVITO ALLA LETTURA - corso Vittorio Emanuele II, 283 tel. 6861396/6896826. Orario: dal martedì [illegible] giovedì ore 9.00-1.00, venerdì e sabato ore 9.00-2.00, domenica e lunedì ore 9.00-24.00. Presentazione di libri, incontri dedicati alla poesia, lezioni di ballo, domenica animazione bambini, libri introvabili (fuori catalogo) in particolare libri d'arte.

LIBRERIA DEL TESTACCIO - piazza S. Maria Liberatrice, 23 tel. 5746153. Orario: aperta tutti i giorni fino alle 23.00.

LIBRERIA [illegible] - via del Corso, 26/27 tel. 3204942. Orario: lunedì-giovedì ore 10-20.30, venerdì e sabato ore 10.00-24.00, domenica ore 10.30-13.30 e 15.30-21.00.

LIBRERIA VIA DI RIPETTA - via Ripetta, 239/241 tel. 3207305-36003531. Orario: lunedì-venerdì ore 10.00-24.00, sabato ore 10.00-1.00, domenica ore 11-13.30 e 17.00-24.00.

LIBRERIE [illegible] - via dei Giubbonari, 76/77 tel. 68804192; via Nazionale, 71 tel. 4826985; via del Governo Vecchio, 46 tel. 68307645. Orario: dal [illegible] giovedì ore 9.00-24.00, venerdì e sabato ore 9.00-1.00. Orario continuato. Novità e vasta scelta di volumi a metà prezzo.

[illegible] - via Gustavo Bianchi, 7 tel. 5750477-5754632. Orario: dal martedì alla domenica ore 14.00-1.00. Libreria-Caffè con Internet cafè, sala conferenze con maxischermo per proiezioni.

[illegible] - piazza Montecitorio, 59 tel. [illegible] Orario: aperta [illegible] la sera fino alle ore 23.00, il sabato fino alle ore 24.00.

LA STRADA - via Veneto, 36 tel. 4824151. Orario: dal lunedì al venerdì ore 9.30-24.00, sabato ore 9.30-1.00, domenica ore 11.00-13.30 e ore 17.00-24.00. Costruita su diversi piani la libreria ospita eventi e presentazione di libri.

TERMINI - Stazione Termini (Atrio biglietteria) tel. 4828422. Orario: aperta tutte le sere fino alle ore 23.00

I LOCALI

ALEXANDERPLATZ via Ostia, 9 (Prati) tel. 0639742171. Alle 22.30 concerto di musica dixie con Marcello Rosa.

ALICE'S CAFÈ viale G. Massaia, 15 (Ostiense) tel. [illegible] Dalle 16 alle 7 birra, piadine, crepes, dolci e musica. A disposizione dei clienti cinque postazioni multimediali. Un ciberaffè di ispirazione newyorchese. Drink, birra alla spina, gastronomia e televisione satellitare.

ALPHEUS via del Commercio, 36 (Ostiense) [illegible]. 065747826. Alle 22 nella [illegible] Mississippi: concerto blues e pop con Blues Willis.

[illegible] via delle Capannelle, 104 tel. 067213772. Alle 21 serata di San Valentino con le suggestioni romantiche di Papirico.

BABYLON CAFÈ via Anagnina, 468 tel. 0679848343. Alle 20.30 San Valentino con musica dal vivo. A seguire disco: selezioni commerciali degli anni Settanta e anni Ottanta, groove e funky.

BERIMBAU via dei Fienaroli, 30/b (Trastevere) tel. 065813249. Alle 21.30 serata di San Valentino con mega festa per il quinto anniversario del Berimbau. Show di mulata e musica latinoamericana e animazione di Brancaneve.

BIG MAMA vicolo San Francesco a Ripa, 18 (Trastevere), tel. 065812551. Martedì alle 22 concerto dal Pain Dogs.

BLUES RIVER via F. Compagna, 85 (ponte Mammolo) tel. 064070111. Alle 22 concerto degli Arrazzammu.

BOITE PIGALLE via [illegible] 77 tel. 066785475. Domani alle 22 discoteca, musica dal vivo, spettacoli di arte varia internazionale e spogliarello.

CANDIS via di Monte Testaccio, 36, tel. 065745019. Alle 22 "Por Toda la Vita" un San Valentino all'insegna dei ritmi latinoamericani con le selezioni dei dj Jimmy e Max.

CENTRO SOCIALE BRANCALEONE via Levanna, 11 (Montesacro) tel. 0682000959. Alle 21.30 concerto di San Valentino con band emergenti

I CHEERIANI via Annia 38 (San Giovanni), tel. 0677205982. Martedì alle 22 concerto di musica jazz con Jam Session Masquerade

CIRA PONTE PRENESTINO via Federico Delpino (Centocelle) tel. 0621807855. Martedì alle 22 Martedì grasso anticlericale con la proiezione del film "Il Papocchio" e a seguire selezioni di musica.

IL "CHE"NTRO SOCIALE TOR DELLA MONACA largo F. Mengaroni, 11 tel. 0620630400. Alle 21 video cena. Alle 22.30 100% sulla strada con i dj Pol G, Bob Corsi e Gopher. Alle 23 anteprima del video "Un'immagine del Che".

FONCLEA via Crescenzio, 82/a, tel. 066896302. Alle 21.30 musica d'amore con Maurizio Rota.

FOUR GREEN FIELDS via Costantino Morin, 42 (Prati), tel. 06372509. Alle 22 concerto di musica brasiliana con Ze Galia e Umberto Vitiello.

I GIARDINI DI ADONE via dei [illegible] (San Lorenzo), [illegible]. Alle 21.30 concerto di musica dance con i Jupiter's Moon.

GILDA via Mario De' Fiori 97, [illegible]. Alle 22.30 "Festa degli Innamorati" con tante coppie celebri dello spettacolo. In consolle i dj Alfredo Mironi e Paolo Pompei

GILDO PE[illegible] L'OLIO via di Monte Giordano, 28 tel. 066803268. Dalle 18.30 alle 2.30 cocktail, birre, panini e 58 tipi diversi di tè.

GREEN STAGE via Casilina km 49,600 (Colleferro) tel. 0697201011. Alle 22 concerto degli [illegible] Stop.

GROOVE vicolo Savelli, 19 tel. [illegible]. [illegible] alle 2.30 atmosfera calda per degustare gli oltre 100 cocktail proposti e la birra di tutte le marche. Il tutto accompagnato dalle selezioni musicali a cura dei dj delle più famose radio romane.

[illegible] via Ostiense, 13/a (Ostiense) tel. 065783146. Alle 21.30 serata romantica con la musica dal vivo di Max e il cabaret degli Sconfino alla Cassa.

MAX via Giuseppe Mirri, 35 tel. 066877284. Ristorante, campi da tennis, piscina, concerti e cabaret nello spazio diretto dall'attore Nino Frassica.

NUVOLARI via degli Ombrellari, 10 (Borgo) tel. 0668803018. Alle 22.30 "Tutta colpa dei Morini" serata di cabaret con Max & Francesco Morini.

IL POSTO DELLE [illegible] via C. Botta, 51 (Esquilino) [illegible]. 064782468. Martedì alle 22.30 concerto con The Bugs

PULP VILLAGE via Mirandola, 19 (piazza Ragusa) tel. [illegible]. Martedì alle 22 birreria.

L[illegible] via dell'Artigianato 40 (Colleferro), tel. [illegible]. Alle 22 "Ordinary Pub"

THE [illegible] piazza Campo de' Fiori, 20/21 (Centro storico) tel. [illegible]. Musica in sottofondo [illegible] locale nel cuore del centro storico.

TRASTEVERE CAFÈ via Cardinale Merry del Val, 13/a tel. 065813328. Martedì alle 22 "Gran Galà di Carnevale" con "Tutta colpa dei Morini" serata di cabaret con Max & Francesco Morini. A seguire musica con le selezioni del dj Massimo Civetta.

TRANSILVANIA via delle Conchiglie, 23 (Fiumicino) tel. 0360-705864. Disco bar "horror" che offre cocktail, panini e tanta musica.

TRINITY COLLEGE via del Collegio Romano, 6 tel. 066786472. Pub realizzato su due piani in stile irlandese.

VICTORIA HOUSE via Gesù e Maria 18, tel. 063201698. Un pub in stile britannico che offre numerose specialità inglesi: torte rustiche, stufati e patate al forno. Ma anche insalate e piatti freddi.

XPLORE via dei Gracchi 83/85 (Prati) tel. 03483701722. Internet café con 16 postazioni multimediali per navigare e giocare in rete.

TRAME [redacted]

AMICI E VICINI. Commedia. La sessualità americana d'oggi, sfacciata, vanesia e esibita. In una storia di intrighi di coppie: dirige [redacted] regista di «Nella società degli uomini».
[Barberini 1]

[redacted] **E INCANTESIMI.** Commedia fantasy. Dal libro «Pratical Magic», la storia di due sorelle (Sandra Bullock e Nicole Kidman) avvenenti streghe.
[Eurcine 4, Odeon 2, Sala Umberto, Warner Village 17]

L'ASSEDIO. Drammatico. Il nuovo lavoro di Bernardo Bertolucci narra di due persone so, le che [redacted] nello stesso palazzo: un inglese, professore [redacted] musica, e una giovane africana piena di problemi e di speranze per la [redacted] condizione [redacted] rifugiata.
[Alcazar, Eurcine 3, Giulio Cesare 3, Maestoso 3, Rivoli]

ATTACCO AL POTERE. Azione. In una New York vittima degli attentati islamici intervengono un generale dell'esercito (Denzel Washington), [redacted] esperto in antiterrorismo (Bruce Willis) e un'agente Cia (Annette Bening).
[Antares 2, Atlantic 5, Doria 2, Empire 2, Europa, Garden, Galaxy Sala Venere, Madison 3, Missouri 3, Trianon 2, Tristar Sala Rossa]

BACI E ABBRACCI. Commedia. [redacted] nuovo film di Paolo Virzì i padroni di un'azienda [redacted] allevamento [redacted] struzzi da carne attendono aiuti finanziari, per superare la crisi, da parte [redacted] un presunto assessore della Regione (Francesco Paolantoni).
[Admiral, Atlantic 3, Excelsior 3, Gioiello, Paris, Quirinale 1, Reale 2]

BAGNOMARIA. Comico. Nell'esordio al [redacted] regia, Giorgio Panariello ripropone i [redacted] personaggi nei quattro episodi [redacted] cui si articola il film.
[Ambassade 1, Atlantic 1, Broadway 1, Empire, Galaxy Sala Saturno, Quirinale 2, Reale 1, Royal 2, Warner village 16]

A BUG'S LIFE. Cartoon. Dall'autore di «Toy Story», la storia di una serie di insetti in pericolo per l'arrivo di un'orda di cavallette.
[Ambassade 2, Apollo, Atlantic 2, Broadway 2, Capranica, Ciak 1, Doria 1, Excelsior 1, Galaxy Sala Giove, Golden, Madison 1, Rouge et noir, Sala Troisi, Superga, Trianon 3, Tristar Sala Blu, W[redacted]r village 8 e 10]

I FOBICI. Commedia. Il film di Giancarlo Scarchilli s'incentra su quattro racconti su manie, fissazioni e fobie della vita moderna.
[Cola Di Rienzo]

IDIOTI. Grottesco. [redacted] gruppo di giovani sperimenta l'idiozia come metodo di vita e si divertono a scandalizzare i buoni borghesi con atteggiamenti trasgressivi da dementi. [redacted] giorno, incontrano [redacted] donna provata dal dolore.
[Intrastevere 2, Mignon 2]

KISS. Commedia. Lasciata dal marito per [redacted] ragazza, la quarantenne Judith Nelson (Holly Hunter) si accinge a trascorrere da sola la sera del suo compleanno quando incontra l'addetto all'ascensore (Danny De Vito) dove abita.
[Alhambra 2, Barberini 1, Eurcine 2, Giulio Cesare 2, Lux 5, Maestoso 3]

LOST [redacted] SPACE. Fantascienza. La famiglia Robinson lascia la terra per andare a vivere su un pianeta abitabile della galassia. A bordo c'è un intruso.
[Jolly 4, Trianon 4, Warner Village 2]

NEMICHEAMICHE. Commedia drammatica. Successo [redacted], il film di Chris Columbus descrive il rapporto [redacted] proprio idilliaco che s'instaura tra Isabel (Julia Roberts) e Jackie (Susan Sarandon). Al centro del contendere, l'ex marito della seconda e i suoi figli.
[Academy hall, Antares 1, Archimede, Ciak 2, Eden, Galaxy Sala Marte, Intrastevere 1, [redacted] 2, Missouri 1, Savoy 1, Trianon 1, Tristar Sala Verde, Warner village 7 e 9]

[redacted] **PUBBLICO.** Thriller. Will Smith è un rampante avvocato che, all'improvviso [redacted], diventa un nemico pubblico per l'Agenzia di Sicurezza Nazionale.
[Doria, New York, Savoy 3, Warner Village 4 e 15]

PAURA E DELIRIO A LAS VEGAS. Commedia. La vita sfrenata di [redacted] giovani americani dei primi anni Settanta nel nuovo lavoro di Terry Gilliam («Brazil», «L'esercito delle 12 scimmie») tratto dal provocatorio romanzo di Hunter S. Thompson.
[America, Atlantic 6, Etoile, [redacted], Galaxy sala Mercurio, Quirinetta, [redacted], Royal 1, Warner Village 3]

RONIN. Azione. Cinque spie (fra cui Robert De Niro e Jean Reno) [redacted] Paesi diversi vengono convocate a Parigi per una missione segreta: recuperare una misteriosa valigia.
[Alhambra 3, Jolly 3, Metropolitan, Odeon 4, Warner Village 5 e 14]

TRAIN DE VIE. Commedia drammatica. Anno 1941. Per evitare i campi di sterminio a sé e ai suoi concittadini, l'intraprendente Schlomo s'inventa un falso [redacted] di deportati.
[Farnese, Greenwich 1, Savoy 2]

VI PRESENTO [redacted] BLACK. Commedia drammatica. Nella vita di William Parrish (Anthony Hopkins), magnate dei mezzi di comunicazione, irrompe un giovane (Brad Pitt) tanto ingenuo ed elegante quanto misterioso.
[Alhambra 1, Eurcine 1, Fiamma 1, Giulio Cesare 1, Jolly 1, Lux 1, Maestoso 1, Odeon 1, Sisto, Warner Village 1 e 12]

[redacted] **VITA E' BELLA.** Commedia drammatica. Anni Trenta, Roberto Benigni narra le vicissitudini dell'ingenuo Guido e affronta in chiave tragicomica il tema della prigionia in un campo di concentramento nazista.
[Holiday, Roma]

Z LA FORMICA. Cartoni animati. Nevrotica e anticonformista, la formica operaia Z s'invaghisce della [redacted] principessa e, per conquistarla, chiede [redacted] al suo migliore amico.
[Barberini 2, Lux 3, Maestoso 2, Missouri 2, Odeon 3, Warner Village 1[redacted]]

PRIME VISIONI

RISTORO [redacted] PORTATORI [redacted]

LA [redacted]
DI LIETTA TORNABUONI

La giovane Mulan nuova eroina della Walt Disney

Una giovane ardita principessa cinese è la protagonista del solito Disney-film [redacted] Natale, stavolta una favola epico-sentimentale.
La Cina sta per venire invasa dagli Unni guidati dal loro crudele capo. Mulan, figlia d'un guerriero infermo, prende l'armatura [redacted] del padre ed entra in lotta do[redacted] essersi travestita da uomo, un reato che, se scoperto, verrebbe punito con la morte.
La proteggono un piccolo grillo-mascotte e un draghetto con la voce di Enrico Papi (altre voci sono di Lina Wertmuller e di Vincenzo Mollica).
Mulan incontra sul campo di battaglia [redacted] suo coraggioso e nobile amore, al quale salva pure la vita. Partecipa al trionfo finale sui nemici, viene riconosciuta un'eroina. La fissazione americana del «politicamente corretto» moltiplica anche nei film per bambini personaggi femminili dotati di caratteristiche tradizionalmente attribuite agli uomini: come se l'equa parità tra i sessi consistesse in un'operazione di travestitismo.
Il disegno di «Mulan» è quello consueto della Disney attuale, approssimativo e [redacted] po' volgare; battaglie [redacted] scenografie [redacted] ben fatte, divertenti.

MULAN
di Barry Cook [redacted] Tony Bancroft. Produzione Usa, 1998.

[Dei piccoli]

[redacted]
[redacted] 0644237778.
[redacted] di Chris Columbus; [redacted] Julia Roberts, Susan Sarandon. Orario: 15.30-17.50- 20.10-22.30 L. [redacted]

ADMIRAL
piazza Verbano 5 tel. [redacted].
Baci e abbracci di Paolo Virzì; con Francesco Paolantoni, Edoardo Gabriellini. Orario: 16.00-18.10- 20.20-22.30 L. 13.000

ADRIANO
piazza Cavour [redacted] tel. 063211896.
Chiuso per lavori

ALCAZAR
via Merry del Val 14 tel. [redacted].
L'assedio VO [redacted] Bernardo Bertolucci; con Thandie Newton, David Thewlis. Orario: 16.30-18.30- 20.30-22.30 L. 13.000

ALHAMBRA
via Pier [redacted] Vigne, 4 tel. 0666012154
Sala 1 **[redacted] presento Joe Black** di M. Brest; con Brad Pitt, Anthony [redacted]. Orario: 15.00- 18.30-22.00 L. [redacted]
Sala 2 **[redacted]** di [redacted] La Gravenese; [redacted] [redacted]ly Hunter, Danny De Vito. Orario: 16.20-18.20- 20.20-22.30 L. 13.000
Sala 3 **Ronin** [redacted] John Frankenheimer; con [redacted] De Niro, Jean Reno. Orario: 15.00-17.30- 20.00-22.30 L. [redacted]

AMBASSADE
via Accademia Agiati [redacted] tel. [redacted]
Sala 1 **Bagnomaria**. [redacted] 15.30-17.15-19.00-20.45-22.30 L. 13.000
Sala 2 **A Bug's life - Megaminimondo** di John Lasseter. Orario: 15.15-17.00- 18.45-20.30-22.30 L. 13.000
Sala 3 **La gabbianella e il gatto** Orario: 16. **Paura e delirio a Las Vegas**. Orario: 17.50-20.10-22.30 L. 13.000

AMERICA
via Natale del Grande 6 tel. 06[redacted].
[redacted] e delirio a [redacted] Vegas di Terry Gilliam; con Johnny Depp. Orario: 15.30-17.50- 20.10-22.30 L. 12.000

ANTARES
viale Adriatico, 15-21 tel. [redacted]184388
Sala 1 **[redacted]** di Chris Columbus. Orario: 15.00-17.30- [redacted] 22.30 L. 13.000
Sala 2 **[redacted] al potere** di Edward Zwick. Orario: 15.30-17.50- 20.10-22.30 L. 13.000

APOLLO
via dei Galla e Sidama 20 tel. 0686208806
A Bug's life - Megaminimondo di John Lasseter. Orario: 14.50-16.45-18.40-20.35-22.30 L. [redacted]

ARCHIMEDE
[redacted] Archimede, 71 tel. [redacted].
[redacted] di Chris Columbus; con Julia Roberts, Susan Sarandon. Orario: 15.45-18.00- 20.15-22.30 L. 12.000

ARISTON
via Cicerone 19 tel. 063212597.
[redacted]

ATLANTIC
via Tuscolana 745 tel. 067610656
Sala 1 **Bagnomaria** di Giorgio Panariello; con Giorgio Panariello, Manuela Arcuri. Orario: 15.00-16.45- 18.30-20.30-22.30 L. 12.000
Sala 2 **A Bug's [redacted] - Megaminimondo** di John Lasseter. Orario: 15.00-16.45- 18.30-20.30-22.30 L. 12.000
Sala 3 **Baci e abbracci** di Paolo Virzì. Orario: 16.00-18.10- 20.20-22.30 L. [redacted]
Sala 4 **La gabbianella e il gatto** [redacted] Enzo D'Alò. Orario: 15.30- **La maschera di Zorro** di Martin Campbell. Orario: 17.30-20.00-22 [redacted] 12.000
Sala 5 **Attacco al potere** di Edward Zwick. Orario: 15.30-17.50- 20.10-22.30 L. 12.000
Sala 6 **Paura e delirio a Las Vegas** di Terry Gilliam; [redacted] Johnny Depp, Benicio Del Toro. Orario: 15.30-17.50- 20.10-22.30 L. 12.000

AUGUSTUS
corso Vittorio Emanuele 203 tel. 066875455
Sala 1 **Conflitto di interessi** di Robert Altman. Orario: 15.45-18- 20.15-22.30 L. [redacted]
Sala 2 **Elizabeth** di Michael Hirst; con Cate Blanchett, Geoffrey Rush. Orario: 15.30-17.50- 20.10-22.30 L. [redacted]

BARBERINI
piazza Barberini 24-25-26 tel. 064827707
Sala 1 **Kiss** di Richard La Gravenese; con Holly Hunter, Danny De Vito. Orario: 16.20-18.20- 20.20-22.30 L. 13.000
Sala 2 **Z la [redacted]** di Eric Darnell, T. Johnson. Orario: 15.25-17.15- 19.00-20.55-22.30 L. 13.000
Sala 3 **Amici e vicini** di Neil Labute; con Amy Brenneman, Aaron Eckhart [redacted] rio: 16.25-18.25- 20.25-22.30 L. [redacted]

BROADWAY
via [redacted] tel. [redacted].
Sala 1 **Bagnomaria** di Giorgio Panariello. Orario: 15.30-17.10-18.50-20.40-22.30 L. 10.000
Sala 2 **A Bug's life - Megaminimondo** di John Lasseter. Orario: 15.00-16.45-18.30-20.30-22.30 L. 10.000
Sala 3 **[redacted] gabbianella e il gatto** di Enzo D'Alò. Orario: 16.20 **Attacco al potere**. Orario: 18.00-20.15-22.30 L. 10.000

CAPITOL
via G. Sacconi 39 tel. 063236619.
La gabbianella e il gatto. Orario: 16.00- **[redacted]a e delirio a Las Vegas**. Orario: 17.50-20.10-22.30 L. 12.000

CAPRANICA
piazza Capranica 101 [redacted]
A Bug's life - Megami[redacted]do di [redacted] Lasseter. Orario: 15.00-16.50-18.40-20.35-22.30 L. 13.000

[redacted]
piazza Montecitorio [redacted] tel. 066796957.
[redacted] nero, gatto bianco [redacted] Emir Kusturica; [redacted] Bajram Severdzan. Orario: 15.30-17.50- 20.10-22.30 L. 12.000

CIAK
via Cassia 692 tel. 0633251607.
Sala 1 **[redacted] Bug's life**. Orario: 15.30-17.30- **Nemicheamiche** Orario: 20.10-22.30 L. 12.000
Sala 2 **Nemicheamiche**. Orario: 15.15-17.45- **A Bug's life** Orario: 20.15-22.30 L. [redacted]

CINEMALUCKYBLU
Borgo Santo Spirito, 75 tel. 066832724.
[redacted] goldmine di Todd Haynes. Orario: 15.30-17.50- 20.10 L. 13.000 **Slam** Orario: 22.30

COLA DI RIENZO
piazza Cola di Rienzo [redacted] tel. 063235693
I fobici di Giancarlo Scarchilli; con Sabrina Ferilli, Rodolfo Laganà. Orario: 15.45-18.10-20.20-22.30 L. [redacted]

DEI PICCOLI
v.le della Pineta [redacted] Villa Borghese tel. 068553485.
[redacted] Orario: 17.00-18.30 L. 8.000 **[redacted] nero gatto bianco** Orario: 20.15-22.30 L. 8.000

DORIA
via Andrea Doria 52/60 tel. 0639721446.
Sala 1 **[redacted] life - Megamini[redacted]** di John Lasseter. Orario: 14.45-16.40- 18.35-20.30-22.30 L. 13.000
Sala 2 **Att[redacted] [redacted] potere** di Edward Zwick. Orario: 15.00-17.30- 20.00-22.30 L. 13.000
Sala 3 **[redacted] pubblico**. Orario: 15.00-17.30- 20.00-22.30 L. 13.000

EDEN
piazza Cola di Rienzo 74 tel. 063612449.
[redacted] di Chris Columbus; con Julia Roberts, Susan Sarandon. Orario: 15.30-18.00- 20.20-22.45 L. [redacted]

EMBASSY
via Stoppani 7 tel. [redacted].
[redacted]llo a Leghnasa di Pat O'Connor; con Maryl Streep, Michael Gambon. Orario: 16.15-18.30- 20.30-22.30 L. 13.000

EMPIRE
viale Regina Margherita 29 tel. 068417719.
Bagnomaria di Giorgio Panariello; con Giorgio Panariello, Manuela Arcuri. Orario: 15.15-17.00- 18.50-20.40-22.30 L. 13.000

[redacted] 2
viale Esercito [redacted] (Cecchignola) tel. [redacted].
[redacted] potere [redacted] Edward Zwick; con Denzel Washington, Annette Bening. [redacted] rio: 15.45-18.00-20.15-22.30 L. 10.000

ETOILE
piazza in Lucina 41 tel. 066876125.
Paura e delirio a Las Vegas di Terry Gilliam; con Johnny Depp. Orario: 15.30-17.50- 20.10-22.30 L. [redacted]

EURCINE
via Liszt 32 tel. 065910986
Sala 1 **[redacted] presento Joe [redacted]** di M. Brest, con B. Pitt, A. Hopkins. Orario: 15.00- 18.30-22.00 L. 13.000
Sala 2 **Kiss** di Richard La Gravenese, con Holly Hunter, Danny De Vito. Orario: 15.15-17.30- 20.00-22.30 L. 13.000
Sala 3 **L'assedio** di Bernardo Bertolucci, con Thandie Newton. Orario: 16.00-18.10-20.20-22.30 L. [redacted]
Sala 4 **Amori e incantesimi** di Griffin Dunne. Orario: 16.15-18.20- 20.25-22.30 L. 13.000

EUROPA
corso Italia [redacted] tel. 0644249760
Attacco al potere di Edward Zwick; [redacted] Denzel Washington, Annette Bening. Orario: 15.30-18.00- 20.10-22.30 L. 13.000

[redacted]
via Beata V. Cannelo 2 tel. 065292296.
Sala 1 **[redacted] Bug's life - Megaminimondo** di John Lasseter. Orario: 15.00-16.50- 18.40-20.30-22.30 L. 13.000
Sala 2 **Paura e [redacted]o a Las Vegas** di Terry Gilliam; con Johnny Depp, Benicio Del Toro. Orario: 15.30-17.50-20.10-22.30 L. 13.000
Sala 3 **Baci e abbracci** di Paolo Virzì. Orario: 16.00-18.10- 20.20-22.30 L. 13.000

FARNESE
Campo de' Fiori 56 tel. 0[redacted].
Train de [redacted] di [redacted] Mihaileanu; con Lionel Abelanski, Rufus. Orario: 16.30-18.30-20.30-22.30 L. 12.000

FIAMMA Sala 1
via Bissolati 47 tel. 064827100.
Sala 1 **Vi presento [redacted] Black** di Martin Brest; con Brad Pitt, Anthony Hopkins. Orario: 14.50- 18.30-22.00 L. 13.000
Sala 2 **C'è posta per te** di N. Ephron; con Tom Hanks, Meg Ryan. Orario: 14.30-17.10- 19.50-22.30 L. 13.000

GALAXY
via P. [redacted], 10 tel. 0661662378
Marte **[redacted]** di Chris Columbus; con Julia Roberts, Susan Sarandon. Orario: 15.00-17.30- 20.00-22.30 L. 13.000
Saturno **Bagnomaria** di Giorgio Panariello; con Giorgio Panariello, Manuela Arcuri. Orario: 16.00-18.10- 20.20-22.30 L. 13.000
[redacted] e delirio a [redacted] [redacted] di Terry Gilliam; con Johnny Depp, Benicio Del Toro, Tobey Maguire. Orario: 15.30-17.50- 20.10-22.30 L. 13.000
Venere **Attacco al potere** [redacted] Edward Zwick; con Denzel Washington, Annette Bening. Orario 15.00-17.30- 20.00-22.30 L. 13.000
Giove **A Bug's life - Megaminimondo** di John Lasseter. Orario: 15.00-16.50- 18.50-20.40-22.30 L. 13.000

GARDEN
viale Trastevere 246 tel. 065812848.
[redacted] al p[redacted] [redacted] Edward Zwick; con Denzel Washington, [redacted] Bening. Orario: 15.45-18.00- 20.15-22.30 L. 12.000

GIOIELLO
via Nomentana 43 tel. 0644250299.
[redacted] di Paolo Virzì; con Francesco Paolantoni, Edoardo Gabriellini. Orario: 16.00-18.10 - 20.20-22.30 L. [redacted]

GIULIO CESARE
viale Giulio Cesare 259 tel. [redacted].
Sala 1 **Vi presento Joe Black** di Martin Brest; con Brad Pitt, Anthony Hopkins. Orario: 14.45- 18.30-22.00 L. 13.000
Sala 2 **Kiss** di Richard La Gravenese; con Holly Hunter, Danny De Vito. Orario: 15.00-17.30- 20.00-22.30 L. 13.000
Sala 3 **L'assedio** di Bernardo Bertolucci; con Thandie Newton. Orario: 16.00-18.10-20.20-22.30 L. 13.000

GOLDEN
viale Taranto 36 tel. 0670496602.
A Bug's life - Megaminimondo di John Lasseter. Orario: 15.00-16.50-18.40-20.30-22.30 L. 12.000

GREENWICH
via G. Bodoni 59 tel. 065745825.
Sala 1 **Train de vie** [redacted] Radu Mihaileanu; con Lionel Abelanski, Rufus. Orario: 16.30-18.30- 20.30-22.30 L. 13.000
Sala 2 **Festen [redacted] in famiglia** di Thomas Vinterberg; con Ulrich Thomsen. Orario: 16.00-18.10- 20.20-22.30 L. 13.000
Sala 3 **Svegliati Ned** di Kirk Jones; con Ian Bannen, David Kelly. Orario: 15.45-17.30-19.10- 20.50-22.30 L. 13.000

GREGORY
via Gregorio VII 180 tel. [redacted].
[redacted] gabbianella e il gatto. Orario: 15.15-16.40- **[redacted] e abbracci** Orario: 18.20-20.25-22.30 L. [redacted]

HOLIDAY
largo Benedetto Marcello 1 tel. [redacted].
[redacted] vita [redacted] bella di e con Roberto Benigni; con Nicoletta Braschi. Orario: 15.00-17.30- 20.00-22.30 L. 13.000

INTRASTEVERE
vicolo Moroni 3/A (p.za Trilussa) tel. 065884230
Sala 1 **Nemicheamiche** di Chris Columbus; [redacted] Roberts, Susan Sarandon. Orario: 15.45- 18.00-20.15-22.30 L. 13.000
Sala 2 **Idioti** di Lars Von Trier; con Bodil Jorgensen, Jen Albinus. Orario: 16.00-18.10-20.20-22.30 L. 13.000
Sala 3 **La vita [redacted] gli** di Eric Zonca; con Elodie Bouchez. Orario: 16.00-18.10- 20.20-22.30 L. [redacted]

JOLLY
via Giano della Bella, 4/6 [redacted]. [redacted].
Sala 1 **Vi presento Joe [redacted]** [redacted] Martin Brest, [redacted] Brad Pitt, Anthony Hopkins. Orario: 15.00- [redacted] L. 13.000
Sala [redacted] **Velvet Goldmine** di Todd Haynes; con Jonathan Rhys-Meyers, Ewan McGregor. Orario: 14.45-17.20- 19.55-22.30 L. 13.000
Sala 3 **Ronin** di John Frankenheimer; con Robert De Niro, Jean Reno. Orario: 14.45-17.20- 19.55-22.30 L. 13.000
Sala 4 **Lost in space** di Stephen Hopkins; con Gary Oldman, William Hurt. Orario: 14.45-17.20- 19.55-22.30 L. 13.000

K[redacted]
via Fogliano 37 tel. 0686206732.
Chiuso per lavori

LUX
via Massaciuccoli, [redacted]. 0686204960.
Sala 1 **[redacted] presento Joe Black** [redacted] Martin Brest; con Brad Pitt, Anthony Hopkins. Orario: 15.30- 18.30-22.30 L. 13.000
Sala 2 **Martha da legare** di Nick Hamm; con Monica Potter, Rufus Sewell. Orario: 16.30-18.30- 20.30-22.30 L. [redacted]
Sala 3 **Z la formica** di Eric Darnell, Tim Johnson. Orario: 15.15-17.00- 18.55-20.50-22.50 L. 13.000
Sala 4 **[redacted] è la vita** di e con Aldo, Giovanni e Giacomo. Orario: 16.00-18.10-20.30-22.50 L. [redacted]
Sala 5 **Kiss** di Richard La Gravenese; con Holly Hunter, Danny De Vito. Orario: 15.30-17.40- 20.30-22.45 L. 13.000
Sala 6 **[redacted] Goldmine** di Todd Haynes. Orario: 15.45-18.00- 20.15-22.30 L. 13.000

MADISON
[redacted] Chiabrera 121 [redacted]. 065417926.
Sala 1 **A Bug's life - Megaminimondo** di John Lasseter. Orario: 15.00-16.50- 18.45-20.40-22.30 L. [redacted]
Sala 2 **[redacted]e** [redacted] Chris Columbus; con J[redacted] Roberts, Susan Sarandon. Orario: 15.15-17.40 - 20.05-22.30 L. 12.000
Sala 3 **[redacted]cco al potere** di Edward Zwick; con Denzel Washington, Annette Bening. Orario: 15.30-17.50- 20.10-22.30 L. 12.000
Sala 4 **C'è posta per [redacted]** di Nora Ephron; con Tom [redacted], Meg Ryan. Orario: 15.30-17.50- 20.10-22.30 L. 12.000

MAESTOSO
via Appia Nuova 416 tel. [redacted].
Sala 1 **Vi presento [redacted] [redacted]** di Martin Brest; con Brad Pitt, Anthony Hopkins. Orario: 14.50- 18.30-22.00 L. 13.000
Sala 2 **[redacted] la formica** di Eric Darnell, Tim Johnson. Orario: 14.50-16.40- 18.30-20.30-22.30 L. 13.000
Sala [redacted] **[redacted]** di Richard La Gravenese; con Holly Hunter, Danny De Vito. Orario: 15.15-17.30- 20.00-22.30 L. 13.000
Sala 4 **L'assedio** di Bernardo Bertolucci; con Thandie Newton, David Thewlis. Orario: 16.00-18.10- 20.20-22.30 L. 13.000

MAJESTIC
via SS. Apostoli 20 tel. [redacted].
Chiuso

METROPOLITAN
via [redacted] Corso 7 tel. 063200933.
Ronin di John Frankenheimer; con Robert De Niro, Jean Reno. Orario: 14.45-17.30- 20.00-22.30 L. 13.000

MIGNON
via Viterbo 11 tel. 068559493.
Sala 1 **Happiness** di Todd Solondz; con Ben Gazzara, Jane Adams. Orario: 15.15-17.40- 20.10-22.35 L. 13.000
Sala 2 **Idioti** di Lars Von Trier; con Bodil Jorgensen, Jen Albinus. Orario: 16.00-18.10- 20.20-22.30 L. 13.000

[redacted] Sala 1
via E. [redacted] 25 tel. 0655383193.
Sala 1 **[redacted]** [redacted] Chris Columbus; con Julia Roberts, Susan Sarandon. Orario: 15.45-18.00- 20.15-22.30 L. 12.000
Sala 2 **[redacted] la formica** di Eric Darnell, Tim Johnson. Orario: 15.30-17.15- 19.00-20.45-22.30 L. 12.000
Sala 3 **[redacted] al potere** di Edward Zwick; [redacted] Denzel Washington, Annette Bening. Orario: 16.00-18.10- 20.20-22.30 L. 12.000

NEW [redacted]
via Cave 36 tel. [redacted].
[redacted]ico pubblico di Tony Scott; con Will Smith, Gene Hackman. Orario: 15.00-17.30- 20.00-22.30 L. 12.000

NUOVO OLIMPIA
via in Lucina 16/G tel. 066861068.
Sala A **[redacted]go** di Carlos Saura; con Miguel Angela Solà, Cecilia Narova. Orario: 16.00-18.10- 20.20-22.30 L. 12.000
[redacted] **Manhattan** Orario: 16.30-18.30-20.30-22.30 L. [redacted]

NUOVO SACHER
largo Ascianghi 1 tel. 065818116.
I segreti del cuore di Burt Freundlich; con Julianne Moore. [redacted]: 16.45-18.40-20.35-22.30 L. 13.000

ODEON 1
piazza S. Jacini, 22 tel. 0636298171.
Sala 1 **Vi presento [redacted] Black** di [redacted] Brest; [redacted] Brad Pitt, Anthony Hopkins. Orario: 15.30- 18.30-22.30 L. 13.000
Sala 2 **[redacted] e incantesimi** di Griffin Dunne; [redacted] Sandra Bullock, Nicole Kidman. Orario: 15.30-17.40- 20.30-22.45 L. 13.000
[redacted] **[redacted] formica** di Eric Darnell, Tim Johnson. Orario: 15.15-17.00- 18.55-20.50-22.50 L. [redacted]
Sala 4 **Ronin** [redacted] John Frankenheimer; con Robert De Niro, Jean Reno. Orario: 15.30-17.50- 20.30-22.50 L. 13.000

[redacted]
via Magna Grecia 112 tel. 0670496568.
Baci e abbracci di Paolo Virzì; con Francesco Paolantoni, Edoardo Gabriellini. Orario: 16.00-18.10- 20.20-22.30 L. 13.000

PASQUINO
Vicolo del Piede, [redacted] tel. 065803622.
Vi presento Joe Bla[redacted] VO di Martin Brest; con Brad Pitt, Anthony Hopkins. Orario: 16.00- 19.55-22.20 L. 12.000

QUATTRO FONTANE
via Quattro Fontane 23 tel. 064741515.
Sala 1 **Panni sporchi** di M. Monicelli; con P. Bonacelli, M. Confalone. Orario: 16.00-18.10- 20.30-22.30 L. [redacted]
Sala 2 **Central do [redacted]** [redacted] Walter Salles; con F. Montenegro. Orario: 16.00-18.10- 20.20-22.30 L. 13.000
Sala 3 **My name is Joe** di Ken Loach; con Peter Mullan, Louise Goodall. Orario: 16.30-18.30- 20.30-22.30 L. 13.000
Sala 4 **[redacted] da legare** [redacted] Nick Hamm; con Monica Potter, Rufus Sewell. Orario: 17.00-18.50- 20.40-22.30 L. 13.000

[redacted]
via Nazionale 190 tel. 064882653.
Sala 1 **Baci e abbracci** di Paolo Virzì; con Francesco Paolantoni, Edoardo Gabriellini. Orario: 16.00-18.10- 20.20-22.30 L. [redacted]
Sala 2 **Bagnomaria** di Giorgio Panariello; con Giorgio Panariello, Manuela Arcuri. Orario: 15.30-17.15- 19.00-20.45-22.30 L. 13.000

QUIRINETTA
via Minghetti 4 tel. 066790012.
[redacted] e delirio a [redacted] Vegas VO di Terry Gilliam; con Johnny Depp. Orario: 15.45-18.00- 20.15-22.30 L. 13.000

[redacted]
piazza Sonnino 7 tel. 065810234.
Sala 1 **Bagnomaria** di Giorgio Panariello; con Giorgio Panariello. Or[redacted]: 15.30-17.15- [redacted]-20.45-22.30 L. [redacted]
Sala 2 **Baci e abbracci** [redacted] P. Virzì; con Francesco Paolantoni, E. Gabriellini. Orario: 16.00-18.10- 20.20-22.30 L. 13.000

[redacted]
via IV Novembre 156 tel. 066790763.
La leggenda del pianista sull'oceano di Giuseppe Tornatore; con Tim Roth. Orario: 16.00- 19.00-22.00 L. 12.000

RITZ
viale Somalia 109 tel. 0686205683.
[redacted] e [redacted] a Las Vegas [redacted] Terry Gilliam; [redacted] Johnny Depp. Orario: 15.30-18.00- 20.15-22.30 L. 13.000

[redacted]
via Lombardia 23 tel. [redacted].
L'assedio di Bernardo Bertolucci; [redacted] [redacted] Newton, David Thewlis. Orario: 15.00-16.45- 18.30-20.30-22.30 L. 13.000

[redacted]
piazza Sonnino 37 tel. 06[redacted]12884.
La vita [redacted] bella di e con Roberto Benigni, [redacted] Nicoletta Braschi. Orario: 15.00-17.30-20.00-22.30 L. 13.000

RO[redacted] [redacted] [redacted]
via Salaria 31 tel. 068554305.
[redacted] Bug's life - Megamin[redacted]do [redacted] John Lasseter. Orario: 15.10-17.00-18.50-20.40-22.30 L. 13.000

ROYAL
via E. Filiberto 175 tel. 0670474549.
[redacted] **[redacted] e delirio a [redacted] Vegas** di Terry Gilliam; con Johnny Depp, Benicio Del Toro, Tobey Maguire. Orario: 15.30-17.50- 20.10-22.30 L. 13.000
Sala 2 **Bag[redacted]** di Giorgio Panariello. Orario: 15.30-17.15- 19.00-20.45-22.30 L. 13.000

SALA TROISI
via Girolamo Induno 1 [redacted]. 065812495.
A Bug's [redacted] - Megaminimondo di John Lasseter. Orario: 15.00-15.45- 18.30-20.30-22.30 L. 13.000

[redacted] UMBERTO
via [redacted] Mercede 50 tel. 066794753.
[redacted] e incantesimi di Griffin Dunne; con Sandra Bullock, Nicole Kidman. Orario: 16.30-18.30- 20.30-22.30 L. 12.000

SAVOY
via Bergamo 25 tel. [redacted].
Sala 1 **[redacted]** [redacted] Chris Columbus; con Julia Roberts, Susan Sarandon. Orario: 15.00-17.30- 20.00-22.30 L. 13.000
Sala 2 **[redacted] de vie** di R. Mihaileanu; [redacted] Lionel Abelanski, Rufus. Orario: 16.00-18.10- 20.20-22.30 L. 13.000
Sala 3 **[redacted] pubblico** di Tony Scott; con Will Smith, Gene Hackman. Orario: 15.00-17.30- 20.00-22.30 L. [redacted]
Sala 4 **[redacted] Kinky-Un [redacted] [redacted] Marrakech** di Gillies MacKinnon; [redacted] Kate Winslet. Orario: 16.00-18.10-20.20-22.30 L. 13.000

SISTO
via dei Romagnoli 125 (Ostia) tel. 065610750
Vi presento Joe Black di Martin Brest; [redacted] Brad Pitt, Anthony Hopkins. Orario: 15.00-18.30- 22.00 L. 12.000

SUPERGA
viale della Marina 44 (Ostia) tel. [redacted].
A Bug's life - Megaminimondo di John Lasseter. Orario: 15.00-16.40- 18.20-20.10-22.30 L. [redacted]

TRIANON
[redacted] Muzio Scevola 99 tel. 067858158.
Sala 1 **[redacted]** di Chris Columbus; con Julia Roberts, Susan Sarandon. Orario: 15.00-17.30- 20.00-22.30 L. 13.000
Sala 2 **[redacted] al potere** di Edward Zwick; con Denzel Washington. Orario: 15.00-17.30- 20.00-22.30 L. 13.000
Sala 3 **[redacted] Bug's life - Megaminimondo** di John Lasseter. Orario: 16.00-18.10- 20.20-22.30 L. [redacted]
Sala 4 **[redacted]st [redacted] [redacted]** [redacted] Stephen Hopkins. Orario: 15.00-17.30- 20.00-22.30 L. 13.000
Sala 5 **C'è posta per te**. Orario: 15.00-17.30- 20.00-22.30 L. [redacted]

TRISTAR MULTIPLEX
via G. [redacted] Gregna 5 (ang. [redacted] Tiburtina) tel. 0640801484.
S.blu **[redacted] Bug[redacted] [redacted] - Megaminimondo** di John Lasseter. Orario: 15.45-18- 20.10-22.20 L. [redacted]
S.rossa **Attacco al potere** di Edward Zwick; con Denzel Washington, Annette Bening. Orario: 15.30-17.50- 20.10-22.30 L. 13.000
S.verde **Nemicheamiche** di Chris Columbus. Orario: 15.30-17.55- 20.20-22.45 L. [redacted]

UNIVERSAL
via [redacted] 18 tel. 0644231216.
L'amico del cuore di e con Vincenzo Salemme, Eva Herzigova. Orario: 16.00-18.10- 20.20-22.30 L. 13.000

WARNER VILLAGE CINEMAS
viale Parco de' Medici [redacted] tel. [redacted].
Sala 1 **Vi p[redacted] Joe Black** di Martin Brest; con Brad Pitt, Anthony Hopkins. Orario: 14.25-18.00-21.45 L. [redacted]
Sala 2 **Lost in [redacted]** [redacted] Stephen Hopkins; con Gary Oldman, William Hurt. Orario: 14.35-17.20-20.00-22.40 L. 14.000
Sala 3 **Paura e deli[redacted] a [redacted] Vegas** di Terry Gilliam; con Johnny Depp, Benicio Del Toro. Orario: 12.45-15.10-17.40-20.10-22.50 L. 14.000
Sala 4 **Nemico pubblico** di Tony Scott; [redacted] Will Smith, Gene Hackman. Orario: 13.00-15.45-18.30-21.15 L. 14.000
Sala 5 **Ronin** di John Frankenheimer; con Robert De Niro, Jean Reno. Orario: 14.15-17.00-19.35-22.15 L. 14.000
Sala 6 **C'è posta per [redacted]** [redacted] Nora Ephron; con Tom Hanks, Meg Ryan. Orario: 14.05-16.50 -19.25-21.55 L. 14.000
Sala 7 **Nemicheamiche** di Chris Columbus; con Julia Roberts, Susan Sarandon. Orario: 13.55-16.30-19.05-21.35 L. 14.000
Sala 8 **[redacted] Bug's life - [redacted]mondo** di John Lasseter. Orario: 13.45-16.00-18.10-20.20-22.30 L. [redacted]
Sala 9 **Nemicheamiche** [redacted] Chris Columbus; con Julia Roberts, Susan Sa[redacted]. Orario: 12.55-15.35-18.20-21.00 L. 14.000
Sala 10 **A Bug's l[redacted] - Megaminimondo** di John Lasseter. Orario: 12.40-14.45-16.55-19.10-21.20 L. 14.000
Sala 11 **Attacco al potere** di Edward Zwick; con Denzel Washington, Annette Bening. Orario: [redacted] 10-16.45-19.30-22.10 L. 14.000
Sala 12 **Vi presento Joe Black** di Martin Brest; con Brad Pitt, Anthony Hopkins [redacted]: 13.30-17.05-17.40-20.40 L. 14.000
Sala 13 **[redacted] leg[redacted]** di [redacted] Blanks; con Jared Leto, Alicia Witt. Orario: 14.20-16.25-18.40-20.50-23.00 L. 14.000
Sala 14 **Ronin** di John Frankenheimer; [redacted] [redacted] De Niro, Jean Reno. Orario: 13.15-15.50-18.25-21.05 L. 14.000
[redacted] 15 **Nemico pubblico** di Tony Scott; [redacted] Will Smith, Gene Hackman. Orario: 13.50-16.35-19.20-22.20 L. 14.000
Sala 16 **Bagnomaria** di Giorgio Panariello; con Giorgio Panariello, Manuela Arcuri. [redacted]: 14.00-16.05-18.15-20.25-22.35 L. [redacted]
Sala 17 **Amori e incantesimi** di Griffin Dunne. Orario: 12.50-15.05-17.25-19.40-21.50 L. 14.000
Sala [redacted] **la formica** di Eric Darnell, Tim Johnson. Orario: 13.40-15.40-17.45-19.50-21.40 L. 14.000

D'ESSAI

AL RAFFAELLO via Terni, 94 (Villa Fiorelli) tel. 0670302515. **Mulan** Orario 15.45-17.20-19.00 **Delitto perfetto** Orario: 20.40-22.30.
ARCOBALENO via F. Redi 1/A tel. 064402719. **La leggen[redacted] del pianista sull'o[redacted]**. Orario 16.30-19.30-22.30
[redacted] [redacted] Pompeo Magno, 27 [redacted]. 063216283 L. 10.000. Sala A. **La vi[redacted] sognata [redacted] angeli** Orario: 16.30-18.30-20.30-22.30. Sala B: **The truman show** Orario: 16.30-18.30-20.30-22.30. [redacted] C: **Interference** Orario: 16.30-18.30-20.30-22.30
AZZURRO SCIPIONI [redacted] degli Scipioni, 82 tel. 0639737161. Ingresso con tessera. Sala lumiere **Le [redacted] di Tom Sawyer** 16.30 **Trent'anni Moblie** 14° pt. Orario: 18.00 **Il gabinetto del dottor Caligari** Orario: 18.30-20.00 **Titanic** Orario: 21.[redacted]0. Sala Chaplin **Titanic** Orario: 17.00-21.00.
CARAVAGGIO via Paisiello, 24/B tel. 068554210 L.7.000. **La cena** Orario: 16.00-18.10-20.20-22.30.
DELLE PROVINCIE viale [redacted] Provincie 41 tel. 0644236021 L.7.000. **Al di là dei sogni** Orario: 16.15-18.20-20.25-22.30
DON BOSCO via P. Valerio, 63 tel. 0671588058 L.5.000. **Mulan** Orario: 15.30-17.00-18.30.
[redacted] [redacted] piazza S. Egidio, 10 tel. 065803622 **Happiness** VO con sott. Orario: 17.30-20.00-22.30 [redacted] 2 **[redacted] Kinky - [redacted] to per Marrakech** VO Orario: 16.20-18.20-20.20-22.15.
POLITECNICO via G. B. Tiepolo, 13/A tel. 063227559. [redacted] [redacted] tessera. L.6.000 **Sliding doors** Orario: 16.30-18.30-20.30-22.30.
TIZIANO via G. Reni, 2 tel. 063236588. Ingr. con tessera. **Così è la vita** 16-18.10-20.20-22.30.

RDS RADIO DIMENSIONE SUONO È SEMPRE SINTONIZZATA SULLE TUE FREQUENZE [redacted]

Radio Dimensione Suono

La battaglia di residenti di via Caboto contro una ditta di confezioni

Rivalta, insonnia da rumore

«Svegli all'alba per colpa di un'azienda»

RIVALTA. Occhiaie profonde come solchi e nervi a fior di pelle. Ecco [redacted] succede a dormire per oltre due mesi poche ore ogni notte. «Siamo esasperati, ormai non sappiamo più [redacted] chi rivolgerci», dicono i residenti di via Caboto, a Rivalta [redacted] Torino. Il loro incubo [redacted] il frastuono che si sprigionerebbe dai camini [redacted] un'azienda di confezioni, la Hella. Una [redacted] ditta che si trova da sempre a ridos[redacted] delle abitazioni: dai tubi di ferro, a pochi metri dalle finestre, fuoriescono i vapori dell'acqua utilizzata per le lavorazioni.

«E' [redacted] boato continuo: è co[redacted] [redacted] un aereo in casa», racconta Bruna Monticone. Le famiglie che vivono nella via hanno firmato una petizione. «Ci siamo già rivolti all'Arpa, ai vigili urbani e al sindaco: finora nessuno ci ha dato ascolto. Tutti ripetono che abbiamo ragione, eppure non troviamo una soluzione», protestano in coro. Le caldaie che emettono i rumori assordanti non hanno orario: «Si mettono in funzione nel cuore della notte, all'alba, il sabato [redacted] la domenica. E talvolta anche nei giorni di festa, com'è accaduto l'Epifania scorsa», afferma Giovanni Giannetto.

Finestre sprangate [redacted] doppi vetri [redacted] bastano ad isolare il rumore. Le vibrazioni prodotte dai camini arrivano alle case, «I muri tremano e c'è un ronzio incessante di fondo: in queste condizioni non si può dormire», ripetono.

L'incubo dura da mesi: «Dall'estate scorsa: da quando l'azienda ha sostituito gli impianti. Prima era silenziosi; ultimamente però il frastuono è insopportabile», aggiunge Bruna Monticone. La richiesta degli abitanti di via Caboto è chiara: «Non siamo contro l'attività di quella ditta: alle autorità competenti chiediamo solo [redacted] far rispettare le leggi sull'emissione dei rumori. Non desideriamo altro».

La richiesta è arrivata sulla scrivania del sindaco Nicola De Ruggiero. Dice: «Abbiamo già concordato con i tecnici dell'Arpa una prima verifica a breve tempo, cui seguirà un controllo più approfondito. Purtroppo l'ente regionale è sommerso di petizioni». E aggiunge: «Abbiamo anche provato a sollecitare il loro intervento, ma di più [redacted] possiamo fare». Dall'azienda affermano invece che gli impianti non hanno subito alcuna modifica. «Sono gli stessi che sono in funzione dal '68, quando è nata la ditta: anche i certificati di impatto ambientale [redacted] in regola. E soprattutto, è importante sottolinearlo, non inquiniamo. Quei fumi sono semplici vapori di acqua, prodotti dai macchinari per la stiratura». Una catena di ferri da stiro che sbuffano. «E che non ci lascia[redacted] dormire», sostengono in via Caboto.

Bruna Monticone (foto grande) e Giovanni Giannetto sono fra i firmatari di una petizione

[redacted] Peggio

La vittima era un corniciaio di Chieri

Scontro frontale con morto e ferito

PINO [redacted] E' stata la figlia Francesca a telefonare ai carabinieri di Chieri «perché papà è in ritardo». Ma Giancarlo Benenti, [redacted] anni, coinvolto in un grave incidente d'auto venerdì sera sulla statale [redacted] Pino Torinese, non ce l'ha fatta. Al centralino della caserma Francesca ha chiesto se c'erano rallentamenti del traffico. Non sapeva ancora che poco prima del traforo tre auto erano ridotte in un groviglio di lamiere: una era la Polo di papà in ritardo per la cena. La richiesta d'intervento è arrivata intorno alle [redacted]: sul posto sono giunti i carabinieri di Pino, i vigili del fuoco e le ambulanze del 118 che hanno prestato i primi soccorsi ai feriti intrappolati nelle auto. Ma per papà Giancarlo non c'è stato nulla da fare.

Giancarlo Benenti, residente in [redacted] Avezzana 39 a Chieri, stava tornando [redacted] casa come ogni sera dalla moglie e dalle due figlie Silvia e Francesca, dopo una giornata di lavoro nel suo negozio di cornici in via Grassi a Torino. Ha imboccato [redacted] bordo della [redacted] Polo la statale 10, a quell'ora molto trafficata, [redacted] fiume di luci e di curve. Poi forse una sbandata [redacted] un tentativo di sorpasso e lo schianto frontale contro la Punto proveniente dalla direzione opposta, guidata dal torinese Alberto Gai, 34 anni, ricoverato [redacted] prognosi riservata al San Giovanni Bosco di Torino. Viene coinvolta anche una terza vettura, una Tempra diretta [redacted] Torino. L'uomo al volante, Nino Mecca, 35 anni, non fa in tempo a toccare in freni. Con lui in macchina ci sono anche la moglie e i due figli [redacted] 7 [redacted] 2 anni, rimasti illesi.

Le squadre di soccorso, coadiuvate dai vigili urbani, hanno bloccato l'accesso alla statale per un paio d'ore.

PROVINCIA [redacted]

[redacted] L'incendio di un campo di sterpaglie alla periferia di Montanaro [redacted] è propagato velocemente ed ha completamente distrutto una baracca nell'orto di Michele Nasilli, residente in via Frola 1. All'interno c'erano attrezzi [redacted] giardinaggio, legname e altri oggetti, andati completamente distrutti. [redacted] rogo è stato poi spento dai vigili del fuoco di Chivasso.

[redacted] **CHIVASSO, DENUNCIA.** Sorpresi dai carabinieri alle 5 di mattina in corso Galileo Ferraris a Chivasso nei pressi dell'incrocio con via Togliatti, C.S., 30 anni, e A.M., [redacted] anni, alla vista dei militari si [redacted] sbarazzati di una pinza e una tenaglia che tenevano in tasca, ma sono stati visti. I due giovani sono stati subito fermati e denunciati a piede libero alla magistratura torinese per possesso ingiustificato di attrezzi.

[redacted] **RIVALTA,** [redacted] Si è spento ieri alle 12 il pensionato di Pasta di Rivalta, Piero Sansoé, di 60 anni, travolto venerdì da un'auto mentre stava scendendo dalla propria vettura. I familiari della vittima avevano subito consentito l'espianto degli organi, ma per complicazioni emerse durante il ricovero al Cto i medici non hanno potuto eseguire l'espianto.

[redacted] **CHIVASSO, DENUNCIA.** Fermato dai carabinieri per un controllo in via Demetrio Cosola nel centro di Chivasso al volante del [redacted] motocarro Piaggio, L.G., 57 [redacted], operaio residente in città, [redacted] stato trovato [redacted] possesso di una cassetta contenente 7 trapani elettrici di dubbia provenienza. Poi ha fatto seguito una perquisizione nel garage sotto [redacted] [redacted] qui sono stati rinvenuti [redacted] martelli pneumatici da edilizia, 2 motoseghe, 1 decespugliatore, 30 lame circolari, di[redacted] attrezzatura da lavoro, 3 autoradio, 1 televisore portatile e 1 coltello serramanico. Il tutto per un valore complessivo di oltre 6 milioni. L.G. è stato denunciato a piede libero alla magistratura per ricettazione e possesso ingiustificato arma [redacted] taglio.

[redacted] **BUSSOLENO,** [redacted] Si svolge questa mattina con inizio alle ore 9 presso il Dopolavoro Ferroviario di Bussoleno il congresso della sezione locale di Rifondazione Comunista.

[redacted] **PINEROLO, DETECTIVE.** Apre domani [redacted] Pinerolo la prima agenzia investigativa della città. Si tratta della Sherlock Holmes, in via Chiappero 4.

Al voto anche Susa, dove il primo cittadino uscente lotta per la riconferma

Bussoleno, Aldo Miletto ci riprova

L'ex sindaco candidato ds alle elezioni di giugno

BUSSOLENO. Da ieri, è ufficiale: sarà Aldo Miletto il candidato del centro-sinistra per la poltrona di sindaco di Bussoleno. Lo ha annunciato ieri la segreteria dei ds. Se dovesse essere eletto, per la città si tratterebbe di un ritor[redacted] al futuro. L'attuale [redacted] provinciale all'Istruzione, infatti, aveva già ricoperto l'incarico di primo cittadino e assessore (per i socialisti). Non solo: è anche consigliere uscente dell'ultima maggioranza, sfiduciata appena 20 mesi dopo le elezioni.

Il sindaco uscente, Marco Blandino, abbandona il campo. «I miei auguri per le prossime elezioni, io [redacted] ci sarò [redacted] detto durante l'ultimo discorso pubblico della sua breve stagione politica. Un'esperienza [redacted] dall'unione delle forze di sinistra (Ulivo [redacted] Rifondazione) [redacted] naufragata con la decisione degli uomini di Bertinotti di passare all'opposizione aprendo la strada alla crisi e [redacted] commissariamento prefettizio.

[redacted] non ci [redacted] fatti nuovi confermeremo tutti i consiglieri di questa ex maggioranza - precisa Giuseppe Garofalo, segretario della sezione Ds [redacted] Bussoleno - sarà comunque una lista per una amministrazione di centro sinistra». Per le prossime elezioni che saranno certamente a giugno si prospettano quindi almeno quattro liste: due [redacted] sinistra (quelle dell'ex Ulivo più quella di Rifondazione), un'altra capeggiata dall'ex sindaco Alida Benetto [redacted] infine sarà certamente presente quella della Lega Nord.

Pieno clima elettorale anche Susa, dove in vista del voto si [redacted] formando una coalizione per spodestare l'attuale primo cittadino Germano Bellicardi. Da [redacted] infatti le minoranze, compresa la sinistra stanno [redacted] di formare [redacted] grande coalizione di centro insieme [redacted] quattro dissidenti. Nel corso di questo mandato amministrativo [redacted] gruppo di Germano Bellicardi si è infatti diviso e quattro sono usciti: [redacted] Giovanni Baccarini, ex assessore e [redacted] vice sindaco; Alessandra Brezzo, ex [redacted] all'urbanistica; Mario Tonini, ex assessore al turismo ed il consigliere Salvatore Panaro. Anche all'opposizione c'è stata la scissione fra Sandro Plano e Stefano Girard. Germano Bellicardi, negli ultimi consigli [redacted] è sempre difeso attaccando ed ha già annunciato battaglia per prossime elezioni.

Fulvio [redacted]

A casa 120 bimbi

[redacted] La [redacted] di Vaie [redacted] 7 giorni

VAIE. I 120 bambini delle scuole materna ed elementare di Vaie dovranno prolungare le vacanze di carnevale: la scuola è stata chiusa per pericolo amianto.

La decisione è stata presa dopo un'ispezione di tecnici della Regione e dell'Asl [redacted] che hanno analizzato i danni causati dal vento dei giorni scorsi dopo la decisione del sindaco Wilma Giglini di chiedere alla Prefettura lo stato di calamità naturale. Il vento aveva infatti causato gravi danni di stabilità del tetto della palestra in eternit ed alcuni lastroni di amianto erano anche finiti contro le finestre dei locali della scuola.

Le operazioni di bonifica, costo 140 milioni [redacted] lire, dovrebbero concludersi in una settimana.

Anziani trasferiti

L'Asl fa chiudere [redacted] di riposo [redacted]

BALDISSERO. Chiude la casa di riposo San Grato. Lo ha stabilito la Asl [redacted] di Chieri dopo l'ennesimo controllo della commissione di vigilanza. I 52 ospiti, per [redacted] maggior parte anziani non autosufficienti, dovranno essere trasferiti entro sessanta giorni. L'Asl ha riscontrato [redacted] «carenze gestionali e organizzative, personale infermieristico [redacted] professionale insufficiente». Nella relazione, si legge che durante un sopralluogo in una giornata d'inverno fu trovato il riscaldamento spento e gli ospiti al freddo.

Mattea Andriotta, direttrice proprietaria della casa difende la gestione: «E' difficile adeguarsi alle norme che cambiano continuamente: lo stesso personale che era necessario [redacted]er sessanta persone adesso è sufficiente per 39. Quanto al riscaldamento, abbiamo appena sostituito la caldaia».

Eletta la regina del Carnevale: è una direttrice di banca, sposata con due figli

Cartoline dal Carnevale A sinistra, i gruppi storici schierati in piazza Ottinetti davanti al podestà A destra, gli Scacchi che domani cambieranno piazza e andranno a sfidare i Diavoli. Sotto la vezzosa Mugnaia, Elena Trotto Gatta

Elena, Mugnaia di fine Millennio

Ieri l'annuncio, oggi la battaglia delle arance

IVREA. Al «grano» del mulino preferisce quello, metaforico, di una banca. Ma è soltanto per questioni di lavoro, che peraltro ha rimandato di qualche giorno. Di certo Elena Trotto Gatta, 39 anni, [redacted] doc (papà di Colleretto Giacosa, mamma di San Bernardo d'Ivrea), fino [redacted] martedì sera sarà interamente impegnata nel ruolo di Violetta, la Mugnaia che, nel Medioevo, diede inizio alla rivolta popolare tagliando la testa al tiranno.

E lascerà ad altri la gestione della succursale di Castellamonte della Banca Sella, di [redacted] e responsabile.

Sposata con Alberto Alma, arancere dei Diavoli ed entomologo presso la facoltà di Agraria, [redacted] di due splendide bambine (Carlotta, tredici anni, e Francesca, di otto), l'ultima «mulinera» del Millennio ha sempre vissuto da vicino il carnevale di Ivrea.

«Avevo sedici anni - ricorda -, quando ho iniziato a tirare le arance. L'anno scorso anche da un carro, L'Armata del Generale». Senza abbandonare la battaglia, inoltre, da alcuni anni segue da vicino e si è appassionata anche alla parte storica. «Questo dal '95, quando Carlot[redacted] ha fatto l'Abbà».

Diligente e apprezzata sul lavoro (è responsabile del progetto «Private banking» su tutta l'area canavesana), Elena Trotto Gatta [redacted] che è protagonista del carnevale in un momento molto difficile per l'economia del territorio. Ieri sera la sua uscita sul balcone del municipio [redacted] stata preceduta da un minuto di silenzio, per dimostrare la partecipazione della città ai problemi della OP Computers. «Violetta» non [redacted] sottrae: «Sono figlia di un ex dipendente Olivetti, prepensionato. Comprendo benissimo i problemi occupazionali. E ben venga il carnevale, [redacted] può servire da cassa di risonanza per far conoscere all'esterno questa crisi».

Fino a martedì Elena Trotto

Gatta sarà ancora protagonista, insieme al Generale Ezio Carazzato, il Podestà Fernando [redacted]nvenuti, I piccoli Abbà e tutti gli altri personaggi della parte storica.

Ma da oggi salgono alla ribal[redacted] soprattutto gli aranceri, un esercito di oltre 3 mila persone che rappresentano, dal punto di vista turistico e dell'immagine, la vera attrattiva della manifestazione eporediese. Nei giorni scorsi hanno abbellito la città [redacted] bandiere e striscioni, [redacted] già ieri sera hanno aperto le loro feste (stasera sono previsti altri appuntamenti, tra cui spicca quello degli Arduini alla discoteca Mixò, [redacted] la partecipazione delle veline di «Striscia la notizia») alle migliaia [redacted] spettatori accorsi a Ivrea per la Mugnaia e lo spettacolo pirotecnico.

Oggi, domani e martedì si daranno battaglia a colpi di aran[redacted]. Sono 9 [redacted] squadre [redacted] piedi: Tuchini [redacted] Borghetto, Mercenari, Diavoli e Pantere in piazza del Rondolino, Credendari in piazza Freguglia, Arduini [redacted] Scacchi in piazza Ottinetti, Picche [redacted] Morte in piazza di Città. Dovranno vedersela con 42 carri da getto, sui quali incombe l'incubo dell'Enpa che li ha diffidati dal far salire i cavalli in via Arduino. Da segnalare, sempre a riguardo della battaglia delle arance, un anomalo «scambio di piazza» in programma domani fra Pantere e Scacchi: i tiratori bianconeri, infatti, hanno chiesto ed ottenuto di potersi confrontare con I Diavoli (i rivali più accesi) sul loro terreno.

Il programma odierno, comunque, inizia alle 9,30, con l'apertura del Palacarnevale in piazza Freguglia per l'annullo postale.

Alle ore 9,40, in piazza Castello, [redacted] svolge la cerimonia del giuramento di fedeltà del Podestà del Libero Comune di Ivrea, alle ore 10, i personaggi visiteranno la fagiolata del Castellazzo (all'opera insieme a quelle di San Lorenzo e via Do[redacted] Baltea), in piazza Maretta, [redacted] alle 10,30 si assiste alla cerimonia della Preda in Dora sul Ponte Vecchio. Nel pomeriggio, oltre alla battaglia delle arance, si svolge la sfilata dei gruppi storici.

Imponente il servizio d'ordi[redacted], con oltre cento uomini.

[redacted]

Castellamonte

Re Pignatun svelato alla folla

CASTELLAMONTE. Conto alla rovescia per l'uscita di «Re Pignatun», fantoccio di cartapesta che raffigura un volto [redacted] di Castellamonte e il personaggio (non storico, ovviamente) più importante, al pari della Bela Pignatera, del Carnevale. Oggi alle 10 viene svelato [redacted] nome del personaggio «ripreso» dal fantoccio. Sulla sua identità circolano [redacted] al solito numerose indiscrezioni ma la gente dovrà rimanere col fiato sospeso fino all'ultimo momento. E' quasi certo, comunque, che si tratta di una persona conosciuta in particolare nell'ambiente dell'associazionismo.

Musica e vino sono la sua passione: impegnato ultimamente nella sponsorizzazione dei prodotti locali, si trova proprio [redacted] questo motivo spesso fuori Canavese. Quando è [redacted] zona, tra gli svariati impegni riesce [redacted] «ritagliarsi» dei momenti per raccontare - in punta di penna afferma qualcuno - quel che capita nella sua città.

Questo il programma della giornata odierna. Il via, alle 10 davanti a piazza Vittorio Veneto, con il corteggio storico e la consegna delle chiavi della città. Subito dopo è prevista l'uscita ufficiale di «Re Pigantun» che sfilerà per le contrade di Castellamonte. Mercoledì delle ceneri il fantoccio di cartapesta verrà poi bruciato. La mattinata di oggi termina [redacted] la fagiolata popolare nella rotonda Antonelliana. Il pomeriggio, alle 16, festa in maschera per i bambini, mentre a partire dalle 21, è prevista la [redacted] danzante in compagnia dell'orchestra «Eclissi di Luna» [redacted] l'elezion[illegible] i miss Carnevale 1999.

Da segnalare - perchè si è trattato della novità di questa edizio[redacted] - la sfilata per le vie cittadine, ieri sera, delle maschere veneziane realizzate Angelo Raffaele Antelmi. **[gp. mag.]**

[redacted]

IN [redacted]

■ **CANAVESE, FARMACIE.** Oggi sono di turno le farmacie: Orlacchio (Cascinette, via Crotta 180), Travaglini (Vico, via dei Martiri), Bertoldo (Sparone, via Locana 68), Garelli (Rivarolo, via Ivrea 65), Fabbri (Strambino, via Piemonte 14), Bozzola (Chivasso, via Torino 15).

■ **FOGLIZZO, [redacted]** Nei giorni scorsi hanno preso servizio, presso il Muncipio foglizzese, sei lavoratori proveniente dalle liste del collocamento e impiegati nei lavori socialmente utili: cinque [redacted] questi risiedono a Foglizzo, il sesto a Chi[redacted]. Le loro mansioni [redacted] quelle [redacted] addetto alla manutenzione, fattorino e addetti alla pulizia.

■ [redacted] La biblioteca comunale [redacted] Vische ha una nuova sede, al primo piano dello stabile che ospita la scuola materna, e un nuovo nome, quello di don Luigi Trovero, che fu insegnante ed educatore in paese all'inizio del secolo. Il servizio [redacted] consultazione [redacted] prestito dei volumi è ora gestito [redacted] collaborazione con i membri dell'associazione Natura e Paese. Questi i [redacted] orari d'apertura: la domenica dalle 11 alle 12, il martedì, il giovedì e il venerdì dalle 16.30 alle 18.30 e il sabato dalle 10 alle 12.

■ **IVREA, ARRESTI.** Stava tentando di rubare un'auto parcheggiata nel piazzale di fronte Palazzo uffici in via Jervis [redacted] Ivrea. Poco prima aveva cercato, [redacted] successo, di forzare la serratura di un'altra auto. O.M., 17 anni, extracomunitario originario del Marocco non è sfuggito ai carabinieri, che intorno alla mezzanotte di venerdì lo hanno sorpreso mentre stava rubando la Fiat Uno di Cristina Ragliani, 22 anni, Pavone. Il giovane è stato arrestato e portato nel [redacted] minorile «Ferrante Aporti» di Torino.

■ **CASTELLAMONTE, [redacted]** Sarà più facile per i disabili e gli anziani raggiungere i piani alti di palazzo Antonelli, sede del Municipio di Castellamonte. Da alcuni giorni, infatti, è stato messo in funzione un ascensore costato alle casse comunali una quarantina di milioni. Non è l'unica novità che coinvolge il Palazzo: gli uffici agricoltura e commercio, oggi all'ultimo piano, verranno trasferiti a pianterreno.

Nel Canavese l'attacco della Coldiretti ai Piani Regolatori

«Terra inutile all'industria»

L'allarme per un impianto di rifiuti

IVREA. «Le aree industriali esistenti in Canavese sono sovradimensionate rispetto alle reali necessità: di questo passo si uccide la terra [redacted] con [redacted] una delle nostre più importanti risorse». E' l'allarme lanciato dalla Coldiretti che, dati alla mano, dipinge un quadro per nulla confortante sul futuro del territorio. Un Canavese sempre più caratterizzato da [redacted] urbanizzate che «cancellano» terreni destinati all'agricoltura.

Aree dove esistono solo strade e fognature e mancano le aziende disposte [redacted] investire. «C'è un'eccessiva programmazione per nuove zone industria[redacted] su tutta la provincia: qui si dà l'illusione di investimenti che poi non vanno a buon fine», ammonisce Carlo Gottero, presidente provinciale Coldiretti. Tant'è che molti Comuni starebbero già svendendo i lotti delle cosiddette zone «Pip» destinati alle industrie, pur di trovare qualche azienda disposta a riempirli. Esempi? «In Canave[redacted] ne abbiamo almeno tre - dice Daniele Buffo, che per il sindacato che difende gli agricoltori ha stilato una sorta di mappa del territorio -: Castellamonte, Torre Bairo, Albiano».

Insomma, secondo la Coldiretti, è venuto il momento di porre un freno. E il dito viene puntato in particolare sulla programmazione dei piani regolatori definiti «selvaggi». «Rivarolo per questo è emblematico - continua Buffo -: ha previsto 380 mila metri quadri di aree industriali, un'estensione decisamente superiore rispetto alle reali necessità della città». E il dato diventa più allarmante, secondo il sindacato degli agricoltori, [redacted] si guarda alle cifre dell'intero territorio canavesano. Le aree industriali esistenti e previste sono di oltre un milione e 600 mila metri quadri per una previsione di occupazione di circa 12 mila operai. «Questa potenzialità occupazionale il territorio non ce l'ha, inutile illudersi», chiude Gottero. Così [redacted] gli agricoltori - che non hanno risparmiato critiche al proprio sindacato, [redacted] d'essersi [redacted] in ritardo - chiedono che sul Piano Territoriale venga stabilito [redacted] mezzi termini dove hanno senso realmente le aree industriali. Tanto più che dalla Provincia arrivano segnali precisi: sono solo cinque (Strambino, Poirino, Caselle, Airasca, Avigliana) le zone industriali con un futuro. Le altre, anche quelle nate di recente hanno pochi sbocchi. A questo punto, il fatto che la Servizi Industriali di Orbassano abbia messo gli occhi su alcuni terreni agricoli tra Rivarolo e Oglianico per rilocalizzare gli impianti (visto che per l'operazione Ecorecuperi di San Benigno sta incontrando le opposizioni di ambientalisti [redacted] cittadini) rischia di mettere altra benzina sul fuoco.

Sulla questione l'azienda, specializzata nel trattamento di rifiuti industriali, glissa con un «no comment». Mentre i sindaci della zona si dicono preoccupati e gli agricoltori promettono barricate per difendere i loro terreni.

Giampiero Maggio

L'Ecorecuperi di San Benigno Canavese: l'azienda, distrutta da un incendio, è [redacted] acquistata recentemente [redacted] Servizi Industriali

Proposto percorso verso Valchiusella e Val d'Aosta

Cordata di professionisti per fare la pista ciclabile

IVREA. Una pista ciclabile utilizzando tutte le strade che incrociano o corrono parallele (in parte si tratta di vecchie mulattiere) alla provinciale Banchette-Quincinetto. In pratica la strada che collega l'Eporediese alla Valchiusella e alla Valle d'Aosta. La proposta viene lanciata ai sindaci della [redacted] (quelli di Banchette, Borgofranco, Lessolo, Fiorano [redacted] Ivrea) e alla Provincia da un gruppo di professionisti che hanno fondato l'associazione «Assopredil». «Il nostro obiettivo - spiega Giorgio Salamano - è [redacted] mettere a disposizione le nostre capacità [redacted] professionisti per la realizzazione anche [redacted] piccoli progetti in grado di dare impulso al turismo. Per quello della pista ciclabile, ad esempio, bastano poche decine di milioni e non dovrebbe [redacted] tanto difficile accedere a dei finanziamenti». E aggiunge: «La provinciale Banchette-Quincinetto [redacted] trafficata da molti mezzi pesanti che mettono in pericolo chi [redacted] le due ruote: una soluzione come la pista ciclabile può risolvere anche questo inconveniente».

DOVE & QUANDO

CARNEVALI. La mattinata, ad Albiano, vede ripetersi la tradizione della «zappata» da parte delle ultime coppie di sposi del paese; alle 14.30 si avvia il corso mascherato, durante il quale si svolge la battaglia delle arance; alle 20.30 si brucia lo scarlo, quindi iniziano le danze al centro sportivo comunale. Dopo la fagiolata di questa mattina, [redacted] Montanaro sono in programma sfilate di carri [redacted] maschere oggi, con partenza alle 15, e domani «al chiar di luna» (avvio alle 20.30): apre il corteo il carro della Ciaplera e del Generale, impersonati da Elena Ghiotto e Carlo Cravero; oggi alle 21 è in calendario anche un galà danzante al bocciodromo, animato dall'orchestra La Strada del Sole. A Foglizzo, dalle 10, vengono distribui[redacted] «fasoj [redacted] quaiette» nel cortile del castello; alle 12.30 il «pranzo grasso» e, nel pomeriggio, distibuzione di cotechino e maxi pizza per i bambini e i ragazzi. Inizia alle 10.15, a Bosconero, la sfilata della Regina Chinota per le vie del paese; alle 11.30, dopo la Messa, inizia [redacted] fagiolata. Legumi per tutti, a mezzogiorno, in piazza Statuto a Barone; dopo il pranzo al ristorante «Al Girasol», i carri allegorici sfilano in paese (inizio alle 15); al termine premiazioni ed estrazione dei biglietti della lotteria. A San Giorgio la prima distribuzione dei fagioli grassi avviene a mezzogiorno, sulla piazza principale; mezz'ora più tardi si replica, nella frazione Cortereggio. Alle 14 sfilata [redacted] piedi delle maschere [redacted] dei gruppi folcloristici ospiti, quindi [redacted] novità: la «Disfida at carluvà», una sorta di palio tra i cantoni del paese; alle 21 si balla, al salone comunale, con l'orchestra di Niki Parisi. Domani alle 21 un altro appuntamento singolare: la «Serata delle maschere brutte», nel corso della quale saranno individuati, e quindi premiati, i travestimenti più insoliti [redacted] orripilanti. A San Giovanni di Castellamonte la festa è concentrata nella giornata di domani: n[redacted] pomeriggio la Bela Cusatera, Marinella Mascarello, sfila per le vie del paese; poi le squadre dei Gelus [redacted] dei Cureur [redacted] sfidano nella «Giostra del tacchino»; cena carnevalesca alla Società agricola, infine il rogo, in piazza, del «Re Cusat». Sfilata [redacted] giochi, [redacted] pomeriggio, pure a Colleretto Castelnuovo. A Lessolo, [redacted] mezzogiorno, vengono distribuiti i fagioli grassi; il corso di gala inizia alle 14.30 [redacted] in serata si balla. Oggi a Borgofranco vengono presentati le due Mugnaie e i tre Generali dei rioni del paese. Fagiolata, questa mattina, anche a Parella.

[redacted] La Filarmonica di Issiglio propone, alle 21.30 nel salone pluriuso comunale, una serata danzante dedicata [redacted] tutti gli innamorati, con la partecipazione dell'Orchestra del Cuore.

[redacted] **D'ORO.** Inizia domani alle 21, al cine teatro Ambra di Valperga, la manifestazione canora organizzata da Pro loco [redacted] Radio Gran Paradiso: nella prima serata si esibiscono dieci bambini per la categoria fino [redacted] 12 anni e diciotto ragazzi della categoria fino [redacted] 17 anni.

[redacted] La Pro loco di Samone organizza, per [redacted] giorno 21 febbraio, una gita a Cento (Fe) in occasione del «Carnevale d'Europa», gemellato con quello di Rio de Janeiro. La quota [redacted] partecipazione è di [redacted] mila lire. Si parte alle [redacted] del mattino. Prenotazioni entro martedì 16 allo 0125/53248.

[redacted] La scuola [redacted] tango di Pedro e Marcela Monteleone, in collaborazione con la Pro loco di Quincinetto, organizza un corso di tango argentino con lezioni che si tengono tutti i lunedì, alle 21, nel salone comunale quincinettese. Per iscrizioni telefonare allo 0336/311[illegible]36.

[redacted] **TURISMO.** A.a.a. cercansi accompagnatori turistici. L'appello arriva dal Comune di Montanaro, che invita i cittadini di buona volontà a offrire la propria disponibilità per i prossimi 20 [redacted] 21 marzo: il paese, infatti, è stato scelto quest'anno dalla sezione canavesana del Fondo p[redacted] l'Ambiente Italiano per le [redacted] «Giornate di primavera», manifestazione durante la quale vengono aperti al pubblico monumenti, luoghi storici e bellezze architettoniche solitamente non visitabili. Servono, però, volontari disposti ad accompagnare i turisti nella visita dei diversi «tesori» del paese, [redacted] prestare opera [redacted] vigilanza. Per questo l'assessore Roberto Bena ha indetto, per venerdì 19 alle 21 nella sala del Consiglio comunale in municipio, [redacted] primo incontro organizzativo aperto a tutte le persone che vogliano impegnarsi nell'iniziativa.

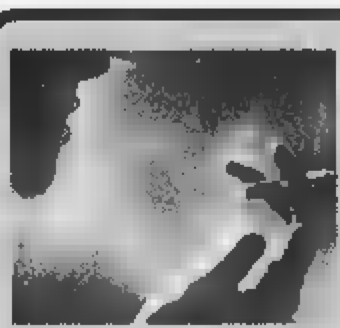

Vuoi smettere di fumare?

Non hai la volontà per farlo?

Telefona subito all' ANTISMOKING CENTER filiali di Ivrea

0125 63.82.21

Garanzia "SODDISFATTI O RIMBORSATI"

LUNEDÌ tuttosoldi
MERCOLEDÌ tuttoscienze
GIOVEDÌ tuttolibri

I supplementi de LA STAMPA *Una settimana ricca di tutto.*

Le coppie rivoltesi al Tribunale ecclesiastico sono passate in un anno da 143 a 209

Matrimoni, boom di annullamenti

Un addio a costi scontati

Restano piccoli numeri di fronte alle migliaia di separazioni e divorzi, ma per il Tribunale Ecclesiastico Regionale l'aumento del 46 % di cause introdotte è un vero proprio boom. Lo ha spiegato ieri il vicario giudiziale, all'inaugurazione dell'anno giudiziario, presente il cardinale Giovanni Saldarini, vescovi del Piemonte, autorità, giudici, avvocati. «Nell'ultimo quinquennio - ha detto mons. Giuseppe Ricciardi - il numero delle cause introdotte ogni anno si aggirava sulle 150. Nel '97 erano state solo 143. Lo scorso anno, invece, le nuove sono salite a 209».

La spiegazione del fenomeno sta in una recente innovazione con la quale la Chiesa ha voluto liberarsi dall'accusa di sempre: che l'annullamento del matrimonio fosse un lusso per pochi abbienti. «L'aumento delle istanze di nullità ai Tribunali della Chiesa è dovuto almeno in parte - ha aggiunto monsignor Ricciardi - anche alla disposizione di riduzione delle spese di giudizio entrata in vigore dal 1° gennaio '98. Da allora il costo di una causa è 700 mila lire per i due gradi di giudizio necessari all'esecutività della sentenza, con ulteriore possibilità di riduzione o di esenzione per gli indigenti. Prima il costo era di due milioni e 200 mila».

Se da un lato le cause aumentano, dall'altra si allungano i tempi: il Tribunale Piemontese, come quelli delle altre regioni, si trova oggi ancora più in grande difficoltà perché gli organici restano sottodimensionati. Una situazione che ha portato a chiudere l'anno con ben 276 pendenze.

Ed ora le cause, viste da vicino. La professione delle parti nelle 132 cause decise lo scorso anno? Soprattutto impiegati (48), seguiti da operai (28) e liberi professionisti (18). In 19 casi, la convivenza è durata meno di un anno, in 26 tre e cinque e in 30 da sei a dieci. «Un anno fa avevo citato il caso di due giovani sposi si erano separati otto giorni dopo il ritorno dal viaggio di nozze. Nel '98 il record è stato battuto: due coniugi si sono separati mentre erano ancora in viaggio di nozze».

Ma quali sono le motivazioni con cui il Tribunale dichiara nullo il matrimonio celebrato in chiesa? «Se guardiamo le cause introdotte nel '98, molte delle quali non ancora decise, le istanze motivate con l'incapacità di dare valido consenso al matrimonio per motivi psichici sono state 89 - ha spiegato mons. Ricciardi - mentre quelle per simulazione del matrimonio per esclusione della procreazione sono state 95 e per esclusione dell'indissolubilità del vincolo 75». Tra le 132 cause decise nel '98 queste tre motivazioni sono risultate allo stesso modo le più frequenti. Tra le meno frequenti? Quella decisamente rara per «legame di precedente matrimonio» che ha portato all'annullamento delle nozze del bigamo di Borgaro con la sua ignara giovane fidanzata, ma anche per «matrimonio ottenuto con dolo».

«Non ci deve stupire che le cause di nullità - ha detto il vicario giudiziale - siano in aumento e che siano in aumento particolarmente quelle fondate sui capi di incapacità psicologica e di simulazione del matrimonio. Molte coppie decidono di sposarsi con troppa leggerezza e superficialità, senza una progettazione per il futuro, senza la consapevolezza delle esigenze di una vita a due e del reciproco sforzo di comprensione che questa richiede». Ancora: «Sovente noi giudici, mentre interroghiamo le parti in causa, abbiamo la netta sensazione che il discorso sulle responsabilità e sulle esigenze psicologiche e morali della vita coniugale venga sentito per la prima volta. Per questo si impone la necessità di rivedere a fondo il pastorale del matrimonio».

Maria Teresa Martinengo

CAUSE DI NULLITA'

	ANNESSI	RESPINTI
Legame di precedente matrimonio	1	—
Incapacità per difetto di discrezione di giudizio	24	3
Incapacità di assumere gli oneri coniugali essenziali	9	1
Errore sulla persona	1	—
Errore su qualità della persona	1	2
Matrimonio ottenuto con dolo	1	2
Simulazione del matrimonio	—	2
Simulazione per esclusione positiva della procreazione della prole	51	8
Simulazione per esclusione positiva dell'indissolubilità del vincolo	31	8
Simulazione per esclusione positiva della fedeltà coniugale	4	3
Simulazione per esclusione positiva della dignità sacramentale	2	8
Condizione apposta al consenso	1	1
Matrimonio celebrato per effetto di violenza o timore	8	8

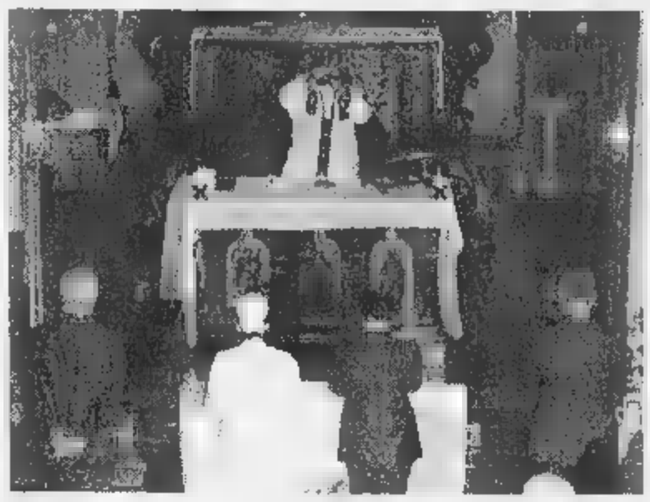

Le richieste di annullamento coinvolgono soprattutto coppie di impiegati e operai

Crisi record di due sposini: si sono separati durante il viaggio di nozze

IN BREVE

Domani Scalfaro inaugura l'Università di Vercelli

VERCELLI. La città si mobilita per dare il benvenuto al presidente Scalfaro (nella foto), domani alle 10, al teatro Civico. La prima carica dello Stato inaugurerà l'anno accademico della seconda Università del Piemonte, la «Amedeo Avogadro»: è un riconoscimento a lungo inseguito, quello dell'autonomia dall'ateneo torinese. Farà gli onori di casa il rettore Ilario Viano, insieme al presidente della Provincia (e anche del Comitato universitario) Gilberto Valeri e al sindaco Gabriele Bagnasco. La scelta del Civico come sede è stata suggerita dal desiderio di aprire le porte della manifestazione alla città. In sala ci saranno, ovviamente, anche i docenti e gli iscritti di Alessandria e Novara. Così come saranno presenti i prefetti, i sindaci e i presidenti della Provincia delle tre città capofila, di Biella e di Verbania.

dopo la «Crisi discussione»

ARONA. Dopo la multa per divieto di sosta, è stata colta da malore e ha dovuto essere ricoverata in ospedale. Il medico ha scritto sul referto: «Crisi da accesa discussione». Vittima della disavventura una donna di 51 anni di Castelletto Ticino, nel Novarese, che aveva portato il nipotino all'asilo nido con l'auto. All'uscita ha trovato la contravvenzione di 60 mila lire e al comando ha chiesto inutilmente che gli venisse tolta.

Troppo mimose a rischio

SANREMO. E' allarme tra i floricoltori di Sanremo e del comprensorio per le gelate notturne, che hanno già provocato danni per miliardi. Colpite soprattutto le coltivazioni di mimosa e ginestra. Ma anche gli olivicoltori lamentano perdite. Nell'entroterra il termometro è sceso anche a -8. E la Coldiretti ora si prepara a chiedere alla Regione e al Governo la dichiarazione di «stato di calamità naturale».

In Liguria record di d'influenza

GENOVA. Quasi settantamila liguri sono stati colpiti dall'influenza in quattro settimane. Secondo gli epidemiologi dell'università di Genova si tratta di una cifra record che porterà il bilancio definito dell'epidemia '99 su valori decisamente più elevati rispetto a quelli registrati l'anno scorso. Dall'inizio dell'anno l'«Australiana» e altri virus di stagione hanno provocato ogni settimana oltre 22 mila «vittime», molte delle quali hanno affollato gli ospedali (nella foto). Tutta colpa del freddo intenso di fine gennaio che, irritando le mucose, ha favorito la diffusione dei germi. Inoltre le temperature rigide spingono a frequentare luoghi chiusi e affollati, ideali per la diffusione della malattia. Il picco dell'epidemia dovrebbe durare ancora un paio di settimane.

Per i buongustai tre giorni a Candelo

CANDELO. Sull'onda del Salone del gusto, che ha richiamato a Torino legioni di buongustai, debutta «Sapori al Ricetto», una tre-giorni dedicata ai golosi. L'appuntamento è dal 28 al 30 maggio, e l'idea è della Pro loco. Obiettivo: far conoscere ancora meglio il paese e il suo borgo antico, visitato l'anno da quasi 80 mila persone. Il Ricetto, per un intero fine settimana, si trasformerà in un grande ristorante all'aperto.

immigrazione nel golfo del Tigullio

CHIAVARI. Il fenomeno dell'immigrazione, clandestina o regolare che sia, coinvolge ormai anche i centri del Tigullio. Il sindaco Vittorio Agostino vuole vederci chiaro facendo una specie di censimento per sapere quanti immigrati sono a Chiavari, che fanno ed in particolare dove alloggiano. Per questo ha ordinato alla polizia municipale di effettuare immediati sopralluoghi presso le residenze dichiarate all'anagrafe dagli immigrati.

E' sorta a Fondotoce la della

VERBANIA. E' stata inaugurata ieri pomeriggio a Fondotoce dall'onorevole Tina Anselmi la Casa della Resistenza (nella foto la cerimonia). Presenti il Presidente della Giunta Regionale Enzo Ghigo e i presidenti delle Province del Verbano Cusio Ossola, Paolo Ravaioli e di Novara, Paolo Cattaneo. La struttura, finanziata dalla Regione Piemonte, è costata un miliardo e mezzo ed è destinata a diventare, grazie all'associazione «Casa della Resistenza» presieduta da Enrico Massara, un luogo di incontro e studio sulla Lotta di Liberazione. Applaudito l'intervento di Tina Anselmi che ha ribadito l'alto valore morale della Resistenza. Ghigo ha lanciato un messaggio al Presidente della Repubblica Scalfaro chiedendogli di esortare gli uomini del Governo e dell'opposione ad imboccare la via del dialogo e della concretezza.

Le devastano pineta dell'Impero

CUNEO. Un incendio durato oltre dieci ore ha devastato, tra l'altra sera e le prime ore di ieri, la pineta dell'Impero, in frazione Andonno di Valdieri, all'inizio della Valle Gesso. Le fiamme si erano sviluppate nel tardo pomeriggio e in poco tempo si erano propagate su una superficie di diversi ettari. La provinciale è rimasta interrotta a monte dell'abitato di Borgo San Dalmazzo e fino oltre Andonno; il traffico deviato lungo la strada di Roaschia.

Carri e maschere impazza il Carnevale

VERCELLI. E' il gran giorno delle sfilate di Carnevale. Dalle 14,30 di oggi il corteo di Bicciolano si snoderà per l'ultima volta in città aspettando il verdetto della giuria che sceglierà i migliori carri allegorici. Si sfila anche a Santhià, dove alle 10,30 è atteso il torinese Gianduja, mentre a Borgosesia si assegna il Palio al termine dell'ultimo corso mascherato che ospita anche le animazioni della «Luganiga band» di Lugano.

Leghisti e pro immigrati per poco

ALESSANDRIA. Presidio e contro presidio ieri pomeriggio davanti alla Prefettura sul caso dei certificati aggiuntivi chiesti agli immigrati: i due schieramenti si sono evitati solo per pochi minuti. La Lega aveva annunciato una manifestazione dalle 14 alle 18 per protestare contro l'annullamento dell'ordinanza del sindaco Francesca Calvo da parte del prefetto. Alle 15 - presenti oltre alla Calvo il sindaco Acqui, Bosio, l'onorevole Rossi e pochi militanti (foto) - rapida conferenza stampa. Subito dopo il leghisti hanno smontato il gazebo verde, proprio mentre in piazza Libertà arrivava, di ritorno dal corteo di Milano per l'integrazione, uno dei pullman organizzati dai sindacati. Il confronto diretto quindi non c'è stato: invece duro scambio di opinioni a distanza.

IL CASO

Farmaci vietati comperati in palestra

La Guardia di Finanza pedina un culturista e scopre il traffico. Denunciato uno dei soci

Anabolizzanti: i prezzi sono più che raddoppiati

C'ERANO anche fiale di steroidi per cavalli nel «magazzino» di anabolizzanti di uno dei soci una palestra «compiacente» scoperta dalla Guardia di Finanza. Il nome medico è «Boldebal H»: prodotto fabbricato in Australia non commercializzato in Italia. «E' un farmaco estremamente pericoloso, adoperato da quei culturisti che farebbero di tutto e ingerirebbero qualunque pur raggiungere masse muscolari da campione» spiegano i medici. Ora Alberto Palmitessa, 55 anni, è stato denunciato per somministrazione di farmaci dannosi alla salute per contrabbando. E la sua «riserva» di anabolizzanti vietati, dove c'era anche il «Boldebal H» è stata sequestrata.

Il sequestro e la denuncia sono l'ultimo atto di una serie di operazioni che le Fiamme gialle della II compagnia hanno fatto negli ultimi mesi per stroncare il mercato clandestino di farmaci vietati ma utilizzati da culturisti per far gonfiare i muscoli.

L'ultima è scattata qualche giorno fa, quando gli uomini del capitano Pellegrino hanno fermato, all'uscita dalla palestra «World Gym» di via Campana un giovane body builder, A.B., 23 anni, un ex campione della specialità per la categoria under 21. In una borsa aveva 16 confezioni di farmaci «vietati»: Decadurabolin, Testovis e Primobolan. Messo alle strette il ragazzo ha raccontato di averli comperati poco prima in quella palestra: «Dopo le operazioni dei mesi scorsi anche le farmacie che ce li vendevano senza ricetta hanno smesso di darceli. E allora è nato un mercato parallelo, che si svolge quasi tutto in alcune palestre, i cui titolari da sempre convincono i frequentatori ad adoperare alcuni medicinali».

Alla «Worl Gym» e in casa di Palmitessa che i finanzieri hanno trovato altri farmaci vietati: 8 confezioni di Winstrol; 8 di Profasi Hp 5000, 8 scatole di Testex Prolungatum e 6 di Vasoretic. In un armadio c'erano anche sei scatole di Boldebal H: l'ormone per cavalli, come sta scritto nelle confezioni sequestrate dai militari.

Le Fiamme Gialle conducono indagini minuziose per stroncare il mercato di farmaci utilizzati da culturisti per far gonfiare i muscoli in crescita il numero di chi, pur praticando body building a livello amatoriale, adopera stimolanti

Da settembre, quando gli uomini del maresciallo Trinx effettuarono la prima operazione anti-anabolizzanti, sono già state denunciate ventina di persone. Tra loro ci sono atleti, titolari di palestre, ma anche alcuni farmacisti.

Nonostante tutto, però, il mercato dei medicinali per culturisti che vogliono assomigliare a tutti i costi ad Ulk Hogan, non si è affatto ristretto. E chi riesce più a procurarseli attraverso strade più meno ufficiali utilizza la strada del mercato nero. Dove il prezzo dei prodotti, nel giro di pochissimi mesi, è lievitato in modo incredibile. Il costo delle fiale di alcuni tipi di steroidi è cresciuto anche del 100 per cento. Lo ha confermato lo stesso A.B. Raccontando di aver pagato 28 mila lire una confezione di fiale di Decadurabolin, il cui costo era di 17 mila la confezione. E stato costretto a sborsare 15 mila lire per il Testovis, venduto normalmente a seimila lire.

Neppure lui - che ha raccontato di non poterne fare a di certi prodotti - ha però saputo spiegare quali sono i canali di rifornimento dei grossitsti di anabolizzanti che operano clandestinamente. E la Guardia di finanza adesso sospetta una florida attività di contrabbando tra l'erstero e il nostro paese, che avrebbe basi efficienti nel sud Italia. Per ora, va detto, si tratta soltanto di ipotesi sulle quali gli investigatori stanno lavorando alla ricerca di altre conferme. Ma un dato è certo assicurano gli investigatori - è certo: il numero di coloro che, pur praticando body building a livello amatoriale, adoperano stimolanti e steroidi è in continua crescita. [l. pol.]

SAPER SPENDERE

Calore in montagna con impianto contaore

HO un piccolo alloggio in montagna e il quesito è questo - scrive Federica di Torino -. Il riscaldamento è centralizzato e si addebita in base al consumo rilevato da apparecchi contaore collocati fuori dagli alloggi, cioè sui pianerottoli delle singole scale. Le letture vengono fatte dall'amministratore, unico in possesso delle chiavi dove gli apparecchi sono installati. A volte i contaore si guastano interrompendo il flusso dell'acqua calda al condomino danneggiato e il guasto si può verificare anche se il condomino ha i termosifoni spenti. In questi casi l'amministratore non interviene, ma deve provvedere da sé alla riparazione. E' giusto tutto questo?».

La lettrice riporta nella lettera anche i passi del regolamento di condominio che riguardano il riscaldamento centralizzato. Sulla base di questo risponde l'avvocato Lorenzo profeta: «Per il regolamento condominiale s'intende proprietà comune l'impianto di riscaldamento soltanto fino al punto di diramazione all'interno di ciascun locale di proprietà esclusiva ed ogni condomino, per l'impianto di riscaldamento, ha responsabilità d'efficienza per la parte di sua proprietà esclusiva all'interno del proprio alloggio.

«Tutto ciò è in perfetto accordo con la costante giurisprudenza: è comune l'impianto fino alle diramazioni nelle diverse proprietà esclusive, con l'unica eccezione del riscaldamento a pannelli, considerato comune anche oltre detta diramazione. Tutto questo, a meno che il regolamento condominiale si esprima diversamente (Cassazione civile n. del febbraio 1983)».

Continua il legale: «Visto che i contatori del flusso sono all'esterno delle proprietà esclusive, che il conteggio del flusso non è soltanto interesse del singolo, anche collettivo e che questo tipo di interesse è riconosciuto dalla collettività condominiale tanto che lascia le chiavi all'amministratore, che in base agli atti di acquisto i contatore non risultano espressamente proprietà individuale, si dovrebbe ritenere in questo caso che si tratti di apparecchi comuni. Conseguenza: la relativa riparazione dovrebbe andare a carico della collettività condominiale. Anche perché l'interruzione di calore in un'unità immobiliare può causare squilibrii termici negli alloggi affiancati».

Conclude: «Tuttavia, in casi questi non esistono pareri certi, ognuno è opinabile».

★ Da Trento il rag. Matteo affronta il problema «disotturazione di colonna verticale scarico lavelli cucine tra il 2° e il 1° piano con difficoltà di scarico ai piani superiori». Spiega: «Per caratteristiche tecniche della colonna l'intervento viene effettuato dalla bocchetta d'ispezione posta a piano terra pulendo - in effetti - anche il tratto non interessato all'intaso. E' fondato il rifiuto del proprietario del primo piano a partecipare alla spesa per la disotturazione?».

L'avvocato Lorenzo Profeta cerca di spiegare: «Le spese di riparazione, manutenzione ricostruzione di fognature o pozzi neri di comune vanno ripartite tra tutti i condomini in base alle rispettive quote millesimali, salvo diverse disposizioni nel regolamento condominiale. Per quanto riguarda i canali di scarico la spesa per riparazioni a carico di tutti per la parte relativa alla colonna verticale e dei rispettivi proprietari per la parte relativa alle tubazioni che diramano i singoli appartamenti (compresa la spesa di riparazione del tratto di tubazione orizzontale che si innesta in quella verticale); Cassazione civile n. 12894 del 18-12-95». Tutto questo però è corretto soltanto a una condizione, cioè salvo il caso che si sia individuato il responsabile dell'intasamento, che dovrebbe essere l'unico debitore della spesa, così come accade per lo sgombero di una colonna di scarico delle immondizie che sia intasata per colpa di un condomino indiscutibilmente individuato».

Simonetta

Sono marocchini droga

Quattro marocchini, tre romeni e un italiano sono stati arrestati, a Torino, dai carabinieri della compagnia Mirafiori, nell'ambito servizi di controllo del territorio predisposti dal Comando provinciale. I quattro maghrebini, di età compresa tra i 15 e i 32 anni, sono stati bloccati, nel quartiere Mirafiori, mentre vendevano hashish a un giovane di 19 anni. Orbassano. Erano in possesso di 36 grammi di droga e oltre 500 mila lire, probabile incasso dello spaccio.

I tre romeni sono stati sorpresi a borseggiare una signora nell'ipermercato Continente in corso Monte Cucco. Sono due uomini e una donna, di età compresa tra i e i 33 anni: tutti non hanno un domicilio fisso. L'ottava persona arrestata è un italiano di 37 anni, Salvatore Diliberto, ambulante di Druento trovato con 18 grammi di marijuana.

A TORTONA

DAL 15 FEBBRAIO AL 27 FEBBRAIO

AP L. TREVISAN

È IN OFFERTA LA QUALITÀ

CON IPERISPARMIO

IPER Tortona

PRODOTTI A MARCHIO CON CONFEZIONI

- PIU' GRANDI
- PIU' PRODOTTO
- PIU' RISPARMIO.

SCONTO 10%

SUI PRODOTTI A MARCHIO IPER CONTRASSEGNATI DAL SIMBOLO "VANTAGGI"

IPER TORTONA NELLA CITTÀ COMM. OASI - S.P. PER VIGUZZOLO, 2 - TORTONA (AL)

Numero Verde 800-265219

Effettuata comunicazione al Comune competente Ex Legge N. 80 del 19/3/80. Offerte valide dal 15/2/99 al 27/2/99. Salvo esaurimento scorte ed eventuali errori/omissioni di stampa.

Quattro fuoriclasse.

Con finanziamenti in 48 mesi a interessi 0.

E in più [redacted] di L. [redacted]

Mégane Classic
da L. 24.150.000*

Mégane Coach
da L. 24.050.000*

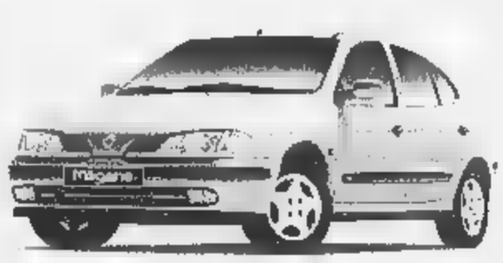

Mégane Berlina
da L. 23.650.000*

Mégane Cabriolet
da L. 30.850.000*

Con dei campioni così la partita non poteva che essere già vinta e il finanziamento batte gli interessi 48 a 0.

Questo significa che potete acquistare una delle quattro Renault Mégane che vi aspettano in Concessionaria pagandola con rate fino a 48 mesi senza interessi**e usufruire di uno sconto di L. 2.800.000. Che cosa aspettate a scendere in campo?

* Prezzo scontato concordato con i Concessionari Renault che aderiscono all'iniziativa.

**Offerta non cumulabile ad altre in corso e valida fino al 28/2/99 per vetture presenti in Concessionaria. Esempio di finanziamento: Mégane Berlina RT 1.6 L. 26.450.000; anticipo L. 11.450.000; importo finanziato L. 15.000.000; 48 rate mensili da L. 312.500; T.A.N. 0%; T.A.E.G. 0,83%; imposta bollo L. 20.000; spese dossier L. 250.000; I.P.T. esclusa. Salvo approvazione Finrenault.

È un'iniziativa delle Concessionarie Renault:

AUTOPIÙ CENTER
Via dell'Artigianato, 10
(Zona D3)
Alessandria
Tel. 013134594 1

V.A.R. SCOTTI
C.so Lamarmora, 79
Alessandria
Tel. 0131252321

GIADA MOTOR
Via Novi, 97
Basaluzzo
Tel. 0143489495

GUASCHINO ALDO
Via G. Pastore
(ex V. Di Vittorio)
Casale Monferrato
Tel. 0142 452851

RENAULT
LE AUTO DA VIVERE

STELLA CORTESIA LA STAMPA

ALASSIO
*** Albergo Lamberti
Via Gramsci, 57 - Tel. 0182/642747
Ristorante, TV, telefono, frigo, bar, cassaforte privata, parco privato, bicicletta gratis.
Particolare attenzione alla ristorazione con cucina ligure e ampia scelta di buffet.

ALASSIO
*** Hotel Bel Sit
Via Boselli, 28 - Tel. 0182/472060
Ristorante, TV, telefono, terrazza, bar, biciclette gratis. *Menù a scelta, colazione a buffet e il tuo giornale gratis.*

ALASSIO
**** Europa&Concordia
P.zza Partigiani, 1 - Tel. 0182/643324
Ristorante, camere climatizzate, TV, telefono, frigo, bar, terrazza, spiaggia privata. *Centralissimo, sul mare.*

ALASSIO
*** Hotel Majestic
Via Leonardo da Vinci, 300
Tel. 0182/642721
Ristorante, camere climatizzate, TV, telefono, spiaggia privata, bar, parcheggio coperto.
Grande ospitalità e tanta gentilezza.

ALASSIO
*** Hotel dei Fiori
Viale Marconi, 78 - Tel. 0182/640519
Ristorante, camere climatizzate, TV, telefono, frigo, bar, spiaggia privata.
Calorosa accoglienza e menù tipici liguri con portate indimenticabili.

ALASSIO
*** Hotel Beau Sejour
Via Garibaldi, 102 - Tel. 0182/640303
Ristorante, TV, telefono, terrazza, bar, spiaggia privata, noleggio biciclette, pedalò, parcheggio.
Ristorante estivo in terrazza sul mare.

ALASSIO
*** Hotel Tirrenia
Via Neghelli, 39 - Tel. 0182/640582
Ristorante, TV, telefono, bar, cassaforte, servizio minibus. *Oltre ad una calorosa accoglienza, troverete un menù a scelta con svariati piatti regionali.*

ALASSIO
**** Diana Grand Hotel
Via Garibaldi, 110 - Tel. 0182/642701
Due ristoranti, bar, TV, telefono, frigo, terrazza, spiaggia privata, piscina con idromassaggio, palestra, sauna, biciclette, canoe parcheggio.
Sul mare; aperto tutto l'anno.

ALASSIO
*** Hotel Santa Lucia
Via Giancardi, 16 - Tel. 0182/640734
Ristorante, TV, telefono, terrazza, bar, spiaggia convenzionata, garage su prenotazione. *Sul mare, terrazzo-giardino con vista sul golfo, colazione a buffet in terrazzo, sconti bimbi.*

ALASSIO
**** Grand Hotel Spiaggia
Via Roma, 63 - Tel. 0182/643403
Ristorante, camere climatizzate, TV, telefono, frigo, terrazza, bar, spiaggia privata, piscina, giochi bimbi, sala giochi, parcheggio coperto. *Mostre di quadri, manifestazioni musicali.*

ALASSIO
*** Hotel Rosa
Via Conti 10 - Tel. 0182/640821-640766
Ristorante, TV, telefono, terrazza, bar, parco e spiaggia privati, parcheggio, garage, cassaforte, sala riunioni.
Per i più esigenti camere "èlite" nuove e con aria condizionata.

ALASSIO
*** Hotel Nuovo Suisse
Via Mazzini, 119 - Tel. 0182/640192
Ristorante, TV, telefono, terrazza, spiaggia privata, bar, noleggio biciclette, cassaforte, garage su prenotazione.
Una delle prime costruzioni di Alassio adibite ad albergo.

ALASSIO
*** Hotel Ivana
Reg. San Rocco, 14 - Tel. 0182/642297
TV, telefono, terrazza, bar, parcheggio.
Posizione panoramica, cucina curata dalla direzione.

VARIGOTTI
*** Le Dune Club
Via Aurelia, 46 - Tel. 019/6988184
Ristorante, bar, TV, telefono, frigo, giochi bimbi, sauna, parcheggio coperto, spiaggia convenzionata.
Ubicato direttamente dalla spiaggia: specializzato per famiglie con bambini: appartamenti bilocali e monolocali completamente arredati.

LAVAGNA
**** Hotel des Etrangers
C.so Garibaldi, 82 - Tel. 0184/534053
Ristorante, bar, terrazza, piscina, camere climatizzate (a richiesta), TV, telefono, parcheggio coperto, garage.

SPOTORNO
*** Hotel Imperiale
Via Aurelia, 47 - Tel. 019/745122
Ristorante, camere climatizzate, TV, telefono, bar, spiaggia privata.
30 metri fronte mare.

CERVO MARINA
*** Hotel Morchio
Viale Matteotti, 32 - Tel. 0183/494694
Camere climatizzate, TV, telefono, bar, terrazza, spiaggia privata, pareo privato, noleggio biciclette.
Cucina tipica locale.

Una stella in più per gli Hotel che uniscono alla qualità del servizio una cortesia speciale: tutte le mattine, alla porta della camera, una copia gratuita de LA STAMPA.

RISTORANTE MUSICALE

CLUB HOUSE

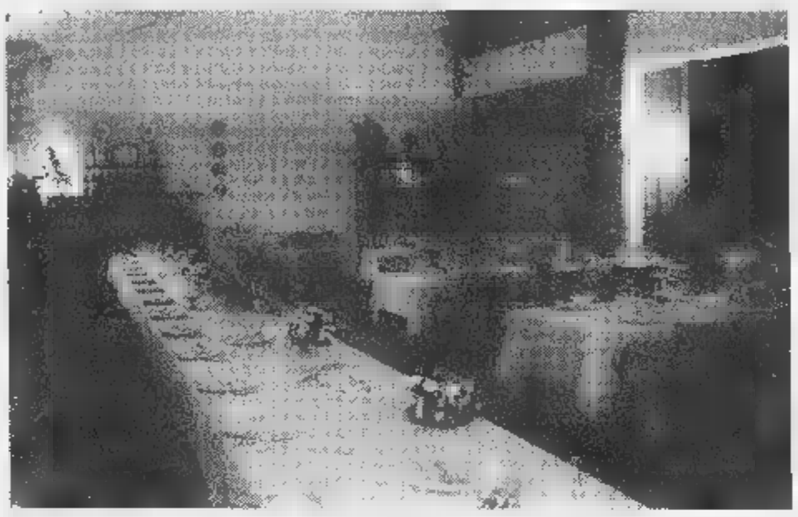

Tra i cocktails che proponiamo, il più richiesto è quello della casa:

▪ Cordialità ▪ Ambiente familiare • Buona Musica

Il matrimonie è o non una festa Allegra?
La Fisarmonica di Adriano accompagna ogni momento del Vostro Banchetto Nuziale.

Alessandria ▪ S. P. Pavia, 3

Tel. e Fax 0131.222.815

La Stampa - Abbonamento '99

13 mesi di abbonamento

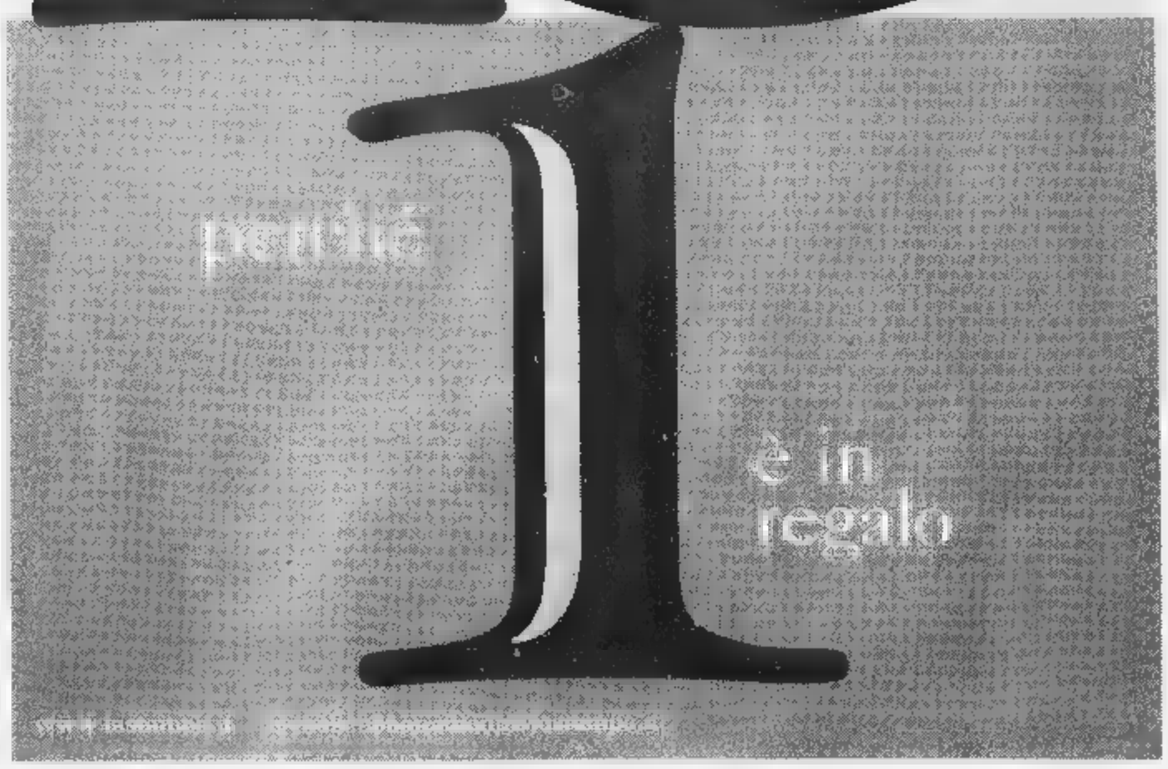

Se vi abbonate per 12 MESI e pagate in un unico versamento, avrete 1 MESE *di lettura gratis in più*, perciò il vostro abbonamento durerà 13 mesi.

Con l'abbonamento ogni copia costa solo 1.000 LIRE come dire *3 copie al prezzo di 2*

A ciascuno il suo abbonamento.

Amate la comodità e il risparmio? La Stampa ha la formula che fa per voi:

▪ con **l'abbonamento postale,** ricevete La Stampa a casa insieme alla vostra posta. Ogni copia vi costa solo 1.000 lire;

• con **l'abbonamento edicola,** valido solo in Piemonte e Valle d'Aosta, potete ritirare La Stampa dal vostro edicolante all'ora che preferite, sempre a 1.000 lire;

▪ con **l'abbonamento metropoli,** chi abita a Torino città può ricevere La Stampa a casa entro le 7,30 al prezzo di 1.200 lire a copia.

Si vince ogni mese.

Abbonarsi porta fortuna. **Se vi abbonate fra il 1° novembre ▪ il 30 aprile,** infatti, parteciperete ogni mese all'estrazione di 100 premi per 6 mesi. Quindi, prima vi abbonate, più possibilità di vincere avete.

In palio ogni mese:

• una FIAT BRAVA ▪ 3 PC multimediali portatili • 2 biciclette a motore Scoiattolo • 2 fotocamere digitali ▪ 1 viaggio in Tunisia per 2 persone • 15 kit satellitari completi ▪ 20 telefoni cellulari ▪ 11 televisori portatili • 45 confezioni di vini.

Come e dove abbonarsi.

Per sottoscrivere l'abbonamento postale o metropoli potete fare richiesta:

• per telefono allo 011-56.381;

▪ per posta a La Stampa, via Roma 80, 10121 Torino;

▪ per fax al n. 011-56.27.958.

Per l'abbonamento edicola, rivolgetevi al vostro edicolante.

Come pagare.

• Tramite **conto corrente** postale n. 950105;

• con **bonifico bancario** sul conto n. 12601 intestato a La Stampa presso l'Istituto Bancario San Paolo di Torino;

▪ con **carta di credito** telefonando al n. verde 167-233383;

• direttamente agli **sportelli del Salone de La Stampa,** via Roma 80, Torino.

Si può scegliere di pagare in 3 rate o in un unico versamento.

Numero Verde 167-233383

Aut. min. rich.

LA STAMPA

LA BUONA ABITUDINE DEL RISPARMIO QUOTIDIANO

SPAZIO AFFARI

Gli avvisi si ordinano presso: **TORINO**, via Roma [redacted] via Marenco 32, t. [redacted]; **MILANO**, via G. Carducci 29, t. 24424[illegible]; **ALBA**, c.so M. Coppino 8, t. 442[illegible]; **ALESSANDRIA**, via Cavour 58, t. 445522; **AOSTA**, piazza Chanoux 28/A, t. 231424; **ASTI**, corso Dante 80, t. 351011; **BARI**, via Amendola 166/5, t. 5485111; **BIELLA**, viale Roma 5, t. 8491212; **BOLOGNA**, via Amendola 13, t. 255[illegible]; **BRA**, via Verdi 7, t. 431003; **CAGLIARI**, via Ravenna 24, t. 305250; **CASALE MONFERRATO**, via Corte d'Appello 4, t. 452[illegible]; **CATANIA**, corso Sicilia 37-43, t. 7306[illegible]; **CATANZARO**, via M. Greco 78, t. 724[illegible]; **COSENZA**, via Monte Santo 36, t. [illegible]; **CUNEO**, corso Giolitti 21 bis, t. 608122; **FIRENZE**, via Don Minzoni 48, t. 561192-573084; **GENOVA**, via E. B. Caccarei 1/14, t. 540184-592560; **GOZZANO**, via Cervino 13, t. 913839; **IMPERIA**, via Alfieri 10, t. 273371-273373; **LECCE**, via Trinchese 87, t. 314185; **MESSINA**, via U. Bonino 15/c, t. 2930855; **NOVARA**, via Cavour 13, t. 33041; **PADOVA**, via Valmarana 108, t. 775224-8073144; **PALERMO**, via Lincoln 19, t. 6235100; **REGGIO CALABRIA**, via Ten. Panella 13, t. 24479; **ROMA**, via Quattro Fontane 15, t. 4620[illegible]; **SANREMO**, via Goberti 47, t. 501555-501556; **SAVONA**, p.zza Marconi 3/5, t. 81182; **VERCELLI**, via Verdi 40, t. 250754, oltreché presso tutti i corrispondenti della **Publikompass S.p.A.** Coloro che intendono inoltrare le loro richieste per corrispondenza possono scrivere a **Publikompass S.p.A., corso Massimo d'Azeglio 60 - 10126 Torino.** Il prezzo delle inserzioni deve essere corrisposto anticipatamente per contanti o vaglia. Esso risulta dal prodotto del numero di parole (minimo 15) per le tariffe della Rubrica, con l'aggiunta delle imposte pari al 20% globale.

PREZZI A PAROLA DELLE RUBRICHE
(IVA ESCLUSA)

1 **Affari e Capitali,**
2 **Attività Commerciali,**
5 **Immobiliare Vendita,**
6 **Immobiliare Acquisto**
Euro 2,40 (L. 4.6[illegible])

3 **Lavoro Offerto**
7 **Affitti Offerte**
8 **Affitti Domande**
9 **Autoveicoli**
10 **Viaggi e Vacanze**
11 **Matrimoniali**
12 **Varie**
Euro 2,27 (L. 4.3[illegible])

4 **Lavoro Domande**
operai, autisti, telefonisti, personale pubblici esercizi, impiegati, personale domestico, baby sitter, lavori vari e part time, assistenza sanitaria, formazione e lavoro
Euro [illegible] (L. 1.640)
tecnici
Euro 1,20 (L. 2.001)
altre domande
Euro 2,27 (L. 4.398)

Avvisi urgenti: data fissa, o neretti: il doppio. Neretti urgenti, data fissa o urgentissimi: il triplo.

E' ammessa l'inclusione nel testo di lettere alfabetiche di richiamo in carattere maiuscolo (oltre quella iniziale) e per ognuna di esse sarà corrisposto un supplemento di Euro 2,84 (L. 5499). Gli annunci sono pubblicati su «La Stampa». Coloro che desiderano rimanere ignoti ai lettori possono utilizzare il servizio cassette aggiungendo al testo dell'avviso la frase: «Scrivere: Publikompass n.... 10100 Torino»; l'importo del nolo cassetta è di Euro 0,26 (L. 503) per decade oltre un rimborso di Euro 3,10 (L. 6000) per spese di recapito corrispondenza.

La **Publikompass S.p.A.** e a lui gli effetti [illegible] destinataria delle corrispondenze indirizzate alle cassette. Essa ha il diritto di verificare le offerte e di respingere in tutto o quelle [illegible] sotto qualsiasi [illegible] forma di [illegible] propaganda. Tutte le offerte indirizzate alle cassette dovranno essere inviate per posta e saranno recapitate ai rispettivi inserzionisti.

Per uno speciale accordo intervenuto con l'ISTITUTO BANCARIO SAN PAOLO DI TORINO e con la Banca C.R.T. gli avvisi possono essere ordinati presso tutte le Sedi e Dipendenze di tutte queste Banche esistenti in Italia.

In tema di offerte di impiego e lavoro, l'Editore ricorda che la legge 9.12.1977 n° 903 vieta discriminazioni nel sesso e l'inserzionista è impegnato a rispettare tale legge.

AFFARI E CAPITALI

A. FINANZIAMENTI [illegible] a tutti. A proprietari auto telefonandoci la targa. Fiduciari anche firma singola. [illegible] spese anticipate. Servizi. (U.I.C n° 4365). **"PRESTIT"** 011 561.7521 corso Re Umberto 67 To.

ATTIVITA' COMMERCIALI

NEGOZI E AZIENDE ACQUISTO / CESSIONE

ACQUISTARE o cedere un'attività? Pagamento contanti compensi fine operazione Azienda Italia Spa Istituto Piemontese Chiamata gratuita 167 865.440.

[redacted] E [redacted] VENDITA / [redacted]

ACTIVA 011 642.756 cede bar [redacted] S. Donato [redacted] mq angolare 4 vetrine incasso L. 1 milione al dì. Rif. 5369

ACTIVA 011 642.756 cede gastronomia [redacted] corso Potenza fatturato L. [redacted] milioni locali e impianti nuovi [redacted]

ACTIVA [redacted] 642.756 cede minimarket [redacted] Sestriere zona centrale mq 150 incasso L. 1 miliardo annuo. Rif. 5429

[redacted] 011 [redacted] ristorante a Torino molto apprezzato incasso L. [redacted] milioni locali nuovi. Rif. 5204

ACTIVA 011 645.756 cede enoteca zona Regio Parco ottima posizione attrezzature a norma. Rif. 5436

AVVIATO centro uffici moderno e dinamico [redacted] zona Crocetta. Condivisione semiarredata. Conoscenza lingue. [redacted] mediari. Tel. 011 538.374

AZIENDA produzione arredi metallici consolidata posizione fatturato L. 5 miliardi annui cedesi. Tel. 011 563.084

BAR adiacente importante struttura [redacted] ne u 600.000 al dì incrementabili anticipo u 100.000.000 Torino 011/517.2647

[redacted] piccola gastronomia in corso [redacted], orario corto, incasso L. 500 mila incrementabili Torino 011 517.2647

BIRRERIA pizzeria ristorante [redacted] in posizione centrale di [redacted] avviamento. Royalcase 011 [redacted]

EDICOLA ottima posizione reddito settimanale di oltre L. 7 milioni L. 260 milioni Tel. 011 701.853.

GIOIELLERIA
avviamento L. fila avviamento 40 anni ottima posizione pressi Internazionale, telefonare 011 [illegible].5440.

MARVIN esamina proposte di partners interessati a entrare nel proprio network per punti vendita [redacted] centro-nord Italia nel [redacted] fotografia e telefonia [redacted] Sono disponibili per la cessione negozi già arredati e avviati. Possibilità di pagamento dilazionato. Per informazioni tel. allo 011 562 [redacted] Dott. Beroggio

[redacted] centro stanco cedesi attività abbigliamento sportivo locali mq [redacted] arredi. Luci[redacted] 011 436.1555.

OCCASIONE causa salute cedesi attività officina/autorimessa zona [redacted] Lungo [redacted] Valsasino permute. Tel. 011/500.179 011/565.852.

NORA 011 565.317 bar super [redacted] uffici incasso L. 1 milione 400 mila e di cedere sufficienti L. 160 milioni anticipo.

NORA 011 [redacted] pizzeria ristorante A B C pressi forno legna nuovo, mq 400 cedesi anticipo L. 35 milioni [illegible]

NORA 011 565.317 pizzeria ristorante corso locale ampio più dehors, elevato giro affari cedesi anticipo L. 130 milioni

SAN [redacted] attività tavola calda e attività bar ottima posizione. Imm. San Mauro 011/822.3836

[redacted] cintura Torino su via primaria cedesi negozio [redacted]. Ottimo [redacted] [redacted]. Baldini & C. Srl 011 586.771

STELLA 011/447.4802 abbigliamento zona corso Vercelli adatto 1 persona cede affitto attività u 35.000.000 dilazioni.

STELLA 011/447.4802 erboristeria alimentari zona via Madama Cristina arredamento nuovo adatto 1 persona u 30.000.000

VIA Roma [illegible] interessante cessione di attività commerciali con varie superfici da mq 100 a mq 350. Torino Centro C.D. 011 562.2430.

LAVORO OFFERTO

OPERAI AUTISTI [redacted]

ADDRIZZATORE elettromeccanico con esperienza in stampi e modelli per fonderia azienda in zona industriale Settimo ricerca. Tel. 0348 310.3237

ARTEGRAFICA Garabello assume addetto macchina bicolore 70x100 esperienza quinquennale. Tel. 011 [redacted] 5230

AZIENDA metalmeccanica stampaggio lamiera prima cintura di Torino, ricerca per potenziare [redacted] proprio organico attrezzisti stampisti e fresatori. Telefonare al 011 397.2802 o inviare il proprio curriculum vitae via fax al 011 349.0431.

AZIENDA provincia Torino estrusione materie plastiche cerca addetto conduzione macchine con esperienza materie termoplastiche. Scrivere: Publikompass 2036 - 10100 Torino.

CARTOTECNICA tipografia in San Mauro assume addetto fustellatura su piane massima esperienza. Tel. 011 [redacted].5230

CERCASI 25-45enni liberi subito anche esperienza ottimo trattamento economico presentarsi lunedì 8.30 via Rovereto 14

FRESATORE attrezzista tradizionale V livello con esperienza su altre macchine cercasi da azienda in Nichelino per mansioni di responsabilità. Tel. 011 660.3142.

[redacted] Fiole esperte, azienda leader in stampi zona industriale Settimo cerca. Tel. 0348 310.3237

FRESATORE su CNC Selca [redacted] costruzione stampi materie plastiche ricerca. Si richiede massima serietà max 26 anni. Tel. 011 495.649

GIOVANE azienda in sviluppo [redacted] cablatori e apprendisti cablatori per la posa e commercializzazione di cavi in rame e fibra ottica per reti di trasmissione dati doti indispensabili serietà dinamismo intraprendenza e volontà. Inviare curriculum via fax 011/335.2131

INDUSTRIA ricerca [redacted] referenziato pratico manutenzione max 40enne inquadramento di Legge, alloggio, massima serietà. Tel 011/[redacted] 9740.

IMPIEGATI

[redacted] selezione 3 ambosessi per attività commerciale [redacted] dinamismo e disponibilità. Presentarsi lunedì ore 15/19 e martedì [redacted] 9/13 negozio Euroclub corso Vittorio 47 Torino

AZIENDA [redacted] plastica cerca giovane diplomato per programmazione produzione esperienza biennale gradito inglese/tedesco Tel. 011 398.5273.

AZIENDA settore plastica cerca giovane diplomato per tempi e metodi esperienza biennale Tel 011 398.5273

DOTTORE commercialista Torino ricerca esperta/o contabile con significativa esperienza [redacted] studio professionale area contabilità, bilanci, [redacted] redditi. Scrivere Publikompass 5130 10100 Torino

IMPORTANTE azienda metalmeccanica ricerca centralinista per la propria sede di Rivoli; richiediamo: conoscenza della lingua inglese, francese e tedesco, flessibilità d'orario, ottima [redacted] ottimo [redacted] con contratto di formazione della [redacted] a 24 [redacted]. Inviare curriculum vitae a: Publikompass [redacted] 10100 Torino

[redacted] economia e [redacted] anni, con [redacted] in contabilità industriale o in Società di revisione, conoscenza analisi di processi e sistemi informativi, [redacted] inglese, [redacted] importante industria meccanica. Inviare dettagliato curriculum a: Publikompass 2029 10100 Torino.

[redacted] vendita centrale leader nel [redacted] telefonia [redacted] personale impiegatizio addetto vendita, maturità max 27 anni. Inviare curriculum al fax 011 883.648.

SEGRETARIA/O 25/35 anni dinamica, autonoma, esperta gestione clienti fornitori, prima nota, cassa, [redacted] uso PC, società [redacted]. Inviare curriculum fax 011 335.2131

[redacted] amministrazione stabili assume impiegata/o esperta/o in contabilità e ripartizione spese con provata esperienza autonomia e referenze [redacted] no part-time [redacted] ufficio 011 531.921

TECNOCASA affiliato studio Grandizzo Snc selezione diplomati/e militesenti [redacted] Tel 011 913.7536.

VOGLIAMO persone disposte a ripartire da [redacted] per arrivare più in alto. Offriamo [redacted] direzione diretta, formazione e sviluppo manageriale. Tel. 011 561.1380

TECNICI

AZIENDA in Torino con 20 dipendenti costruzione attrezzature meccaniche di precisione, certificata iso [redacted] cerca capo officina esperto processi lavorazione meccaniche tradizionali e CNC, conduzione personale, rapporti clienti fornitori. Scrivere Publikompass 5135 - 10100 Torino

AZIENDA metalmeccanica stampaggio lamiera, prima cintura Torino, ricerca per potenziamento propria struttura tecnica, laureati in ingegneria meccanica. Inviare curriculum vitae alla casella postale n° 73 - 10092 Beinasco.

AZIENDA stampaggio lamiera a freddo in [illegible] ricerca tecnico operativo esperienza decennale nel settore con capacità organizzative. Tel. 011 959.3040

CONCESSIONARIA dei marchi Volkswagen Audi cerca n. 2 responsabili clienti (n-cevitore) i quali, alle dirette dipendenze del responsabile tecnico diventino i punti di riferimento e di collegamento tra il cliente e l'Azienda, per promuovere la piena [redacted] della clientela. I requisiti fondamentali di cui i candidati devono essere in possesso sono: età non superiore ai 32 anni, diploma di scuola superiore ad indirizzo tecnico/scientifico. Predisposizione ai contatti interpersonali buona conoscenza nel settore della tecnica automobilistica, mentalità commerciale, bella presenza, conoscenza dei sistemi informatici. Costituirà titolo preferenziale una significativa e documentata esperienza pratica in un ambiente di lavoro analogo. Gli interessati sono [redacted] di inviare un dettagliato curriculum vitae Publikompass 2026 - 10100 Torino

GEOMETRA tecnico commerciale, spa operante settore edilizio cerca per propria attività in Torino. È gradita esperienza commerciale settore edile età 30/35 anni. Scrivere Publikompass 5136 - 10100 Torino

GIOVANE azienda in sviluppo cerca sistemista di rete con le seguenti caratteristiche: laurea in ingegneria o informatica con provata esperienza in gestione di server di rete NT o Novell [redacted] di Benventuno e trasmissione dati età compresa 26-32 anni indispensabili serietà dinamismo intraprendenza e volontà. Inviare curriculum via fax 011 335 2131

OPERAIO tecnico specializzato o perito meccanico cerchiamo per condurre reparto rettifiche speciali per [redacted] in acciaio [redacted] Rivoli. Scrivere Publikompass 2025 - 10100 Torino.

LAVORI VARI E PART TIME

AGENZIA Discovery ricerca nuovi talenti indossatori/trici, volti pubblicità. Ufficio casting tel 02 264 23830.

[redacted] language institute seeks legal resident english mother tongue speaker full training given, car driver preferred. Please phone 011 544 486

[redacted] E [redacted]

A.A.ADEGUAMENTO Euro in tutte le categorie commerciali cerchiamo concessionari esclusivi e agenti plurimandatari per province del Piemonte. Rag. Peloni [redacted] 316.3841 - 316.8601.

A.SPA azienda internazionale presente in Piemonte con 4.000 clienti industriali acquisisce comparto squadra vincente necessita 3 collaboratori cui affidare gestione 500 clienti nelle zone di Torino, Novara, Alessandria. Presentarsi per Torino lunedì hotel Pacific (Borgaro To) dalle ore 15 alle 18,30, chiedere signor Datoli, per Novara hotel La Bussola dalle ore 15 alle 18,30 chiedere signor Dare per Alessandria Business Hotel uscita Casale sud martedì mattina dalle 9,30 alle 12.30 signor Merolla.

AFFERMATA agenzia immobiliare seleziona validi venditori/trici con patentino di agente immobiliare. Tel 011 427.2997

AGENZIA generale della Milano Assicurazioni cerca sub agenti con esperienza nel settore con età minima 25 max 35 anni. Si offre portafoglio clienti, alte provvigioni e incentivazione. Tel. 011 355.056

AGENZIA Generale di Torino seleziona per ampliamento e consolidamento della propria area commerciale candidati con i seguenti requisiti: diplomati o laureati, età 22-35 anni, attitudini ai rapporti interpersonali, attitudine a lavorare in autonomia, determinazione a realizzare obiettivi di successo e professionalità. Si offre corso di formazione gratuito, contributo di avviamento, provvigioni, premi ed incentivi, reali possibilità di carriera. Il training iniziale sarà supportato da affiancamento e da iniziative di marketing in un contesto societario stabile ed in costante espansione. Sede di lavoro Torino. Telefonare per appuntamento al numero 011 531.853.

CASA editrice cerca agente con iscrizione Enasarco, automunito, massimo 30 anni, zona Piemonte, per prodotti informatici. Trasmettere curriculum vitae via fax al n. 02 757 0373 sig. Giacometto

CERCASI agente/tecnico agente rappresentanza inverter motori elettrici ed altre apparecchiature per zona Piemonte. Tel 0124/35.512.

[redacted] **SRL** forniture per ufficio ricerca venditori/trici max 35 anni automuniti. Offresi fisso più ottime provvigioni solo interessati. Tel 011 246.2416

PRIMI SPA ricerca [redacted] max 30 anni da indirizzare ad importante carriera immobiliare compravendite/affitti. Si offre il più qualificato corso di formazione retribuito (L. 3 milioni) le più elevate condizioni economiche. Per appuntamento Tel. 011 566.1312.

IMPORTATORE di un programma attrezzi unico per il settore imprese pitture edili cerca agenti con volontà di vendere per le province di Alessandria, Pavia, Asti, Cuneo, Vercelli, Biella, Aosta, Torino, Verbania, Novara. Offriamo zone esclusive fisso iniziale, contributi, spese e provvigioni. Jola srl Bolzano telefono 0471 202.833 - cellulare 0335 605.0658. Responsabile personale Signor Munoz telefono 0371 430.578.

SCUOLA privata cerca due agenti per promuovere iscrizioni allievi [redacted] informatica e alberghiero e sviluppo attività di catering. Si richiede: formazione specifica dei settori [redacted]. Provvigioni di sicuro interesse. Tel. 011 480.343

SOCIETA' cerca agenti introdotti in [redacted] Torino e provincia per finanziamenti abbinati a vendita vino e champagne. Forti guadagni. Roo 011 772.8331

SOCIETA' leader nel [redacted] del dimagrimento cerca assistenti franchising. Richiedesi: Ottima presenza, cultura dietetica, forte spirito commerciale e attitudini ai [redacted] umani. Sabato libero. Ottime condizioni contrattuali. Tel 011 315.7314 dalle 10,30 - 12,30 / 14,30 - 18,00

[redacted] leader settore immobiliare ricerca promotori/trici per sviluppo rete vendita. Richiedesi esperienza maturata anche in settori non analoghi, ottima dialettica, auto, età minima 24 anni. Offresi fisso più provvigioni. Tel 011 304.098

TECNOCASA affiliato seleziona diplomati/e militesenti per inserimento settore immobiliare. Tel 011 385.8230

TECNOCASA affiliato servizi per l'impresa Sas ricerca [illegible] [illegible] [illegible] mansione di esperto professionale agente immobiliare settore residenziale/industriale Tel 011 800.0480

TECNOCASA affiliato Studio Mirafiori S.a.S. seleziona diplomati/e militesenti per inserimento nostro organico. Se interessati Tel 011 348.8221 - 348.8266

VENDITORI PROPAGANDISTI e medici dentisti azienda leader settore odontoiatrico/farmaceutico cerca per ogni provincia della regione Piemonte. Età 25/36 anni, esperienza vendita, automuniti, disponibilità immediata. Contratto Enasarco. Faxare curriculum allo 0471 919.281.

ASSISTENZA SANITARIA

CERCASI logopedista e psicomotricista specializzate in bambini con problemi di comunicazione. Inquadramento. Massima disponibilità. Patente auto. Per informazioni rivolgersi 011/780.779

INFERMIERI professionali autonomi cercasi Studio Associato [redacted] inserimento strutture private in Torino e cintura. Tel feriali dalle 15,30 alle 18 [redacted]

[redacted] & [redacted]

A. AZIENDA leader offre corso di formazione gratuito e lavoro immediato con inquadramento di legge, no part-time. Età [redacted] 45 anni automuniti minimo garantito L. 1 milione [redacted] mila incrementabili da concordare. Presentarsi domani ore 9,30/12,30 - 14,30/18, via Madonna della Salette 16, Torino (piazza [redacted]) signor Messero.

COOP. alberghiera cerca giovani per soddisfare contratti lavoro stagione estiva [redacted]. L'offerta è valida esclusivamente per coloro che aderiscono alla formazione professionale richiesta indispensabile per soddisfare le esigenze degli esercizi che ci offrono i contratti. Tel. 011 [redacted]

ESPERTI [redacted] dei servizi di pulizia e sanificazione industriale e il marzo inizia il corso per la [redacted] di tecnici specialisti di pulizia nei settori industriale ospedaliero e alimentare. Il corso prevede teoria e pratica [redacted] stage operativi presso aziende specializzate. Inoltre possibilità [redacted] [redacted]. Per informazioni e [redacted] Cooperativa [redacted] Clessidra 011 480 780.

PROPONIAMO inserimento lavoro settori editoria, grafica, pubblicità, contabilità [redacted] del Personale tecnico riparatore di P.C. tramite formazione su P.C. e Macintosh e stage gratuiti in aziende. Tel. 011 480 780.

SELEZIONIAMO diplomati [redacted] formazione lavoro su tecnologie investigative, tecniche ambientale, controspionaggio industriale. Contromisure elettroniche, difesa di luoghi a rischio. Tel 011 480.780

SE vuoi entrare nel mondo dello sport frequenta [redacted] accelerato su tecniche del massaggio sportivo terapeutico/estetico, primo soccorso, riabilitazione [redacted] stage operativo presso centri massofisioterapici. Tel. 011 437.4515.

SE vuoi far parte [redacted] cooperativa sociale La Clessidra e lavorare come [redacted] [redacted] anziani e per l'infanzia [redacted] 480.343 sarai convocato per il [redacted] zione e la formazione.

LAVORO DOMANDE

PERSONALE PUBBLICI ESERCIZI

CUOCO [redacted] offresi a seria azienda [redacted] collettiva, self-service, comunità. Tel. 011 741.3087

IMPIEGATI

CONTABILITA' per riordinamento e [redacted] ragioniera esperienza offresi tempo [redacted] terminale. Tel. 011 590.936

GEOMETRA responsabile tecnico commerciale gestione clienti e commesse valuta proposte di lavoro. Tel 0338 310 496

IMPIEGATA esperienza pluriennale offresi part-time. Tel. 0338 662.3049.

LAUREATO esperienza decennale responsabile fiscale e adempimenti societari, esamina proposte. Tel. 0336 663.3324.

[redacted] diplomata magistrale cerca impiego anche in altro settore purché serio. Tel. 011 452.6356.

[redacted] pluriesperienza lavori ufficio, uso Pc, contabilità, offresi anche part-time 4/6 ore. Tel. 011 [illegible]

ArCase Gruppo Immobiliare
solo immobili di prestigio

CERCA
PER LA PROPRIA
SELEZIONATISSIMA
CLIENTELA
IMMOBILI DI PRESTIGIO
IN ZONE ESCLUSIVE

Corso G. Ferraris, 124 - Torino
Tel. (+39) 011.504.333 r.a.
Internet http://www.arcase.it

TECNICI

DIPLOMATO tecnico dell'industria meccanica e dell'autoveicolo offresi presso sede [redacted]. No esperienza, gran lavoratore. Tel. 011 405.4735

PERSONALE DOMESTICO BABY SITTER

OFFRESI referenziata pratica cucina e lavori [redacted]. Tel [redacted] 923.5451

SIGNORA esperta assistenza anziani anche non autosufficienti [redacted] serietà referenze offresi e giornata oppure la notte [redacted] 011 859.082 dopo le 17.

IMMOBILIARE VENDITA

TORINO CITTA'

A.A. CASAFFITTI collina Pecetto ingresso soggiorno cucina 3 camere biservizi vuoto 2 box auto. Tel 011/593.801 011/561.3050

[redacted] **PUNTO** [redacted] corso Agnelli saloncino 3 camere tinello cucinino bagno balconi u 289.000.000 Tel 011 3[illegible]

A.A. TOSCANO PUNTO [redacted] corso IV Novembre soggiorno 3 camere cucina bagno balconi u 199.000.000 Tel 011 3[illegible]

A.A. TOSCANO SPA adiacente corso Duca Abruzzi panoramico ingresso [redacted] cucina bagno balcone u 145.000.000 Tel 011/561.3050

A.A. TOSCANO SPA adiacente corso Svizzera signorile soggiorno con camino camera cucinino bagno u 107.000.000 Tel. 011/561 3050.

A.A. TOSCANO SPA adiacente [redacted] Nicomede Bianchi ingresso soggiorno angolo cottura camera bagno u 115.000.000 Tel 011/561.3050.

A.A. TOSCANO SPA adiacenze corso Telesio ingresso salone 2 camere cucina bagno balconi u [redacted]. Tel. 011/561.3050.

[redacted] [redacted] Aeronautica nel verde bilivelli salone doppio 3 camere studio zona hobby [redacted] tinello 2 bagni [redacted] box doppio e [redacted] Tel 011/561 3050

A.A. TOSCANO SPA Aiuola [redacted] signorile salone 3 camere cucina possibilità 2 bagni u 415.000.000 Tel 011/561.3050

A.A. TOSCANO [redacted] Città Giardino terrazzato salone 3 camere cucina 2 bagni possibili [redacted] u 465.000.000. Tel 011/561.3050

[redacted] [redacted] città Giudiziaria salone 3 camere cucina 2 bagni antibagno [redacted] balconi u 349.000.000. [redacted] 011/561 3050

A.A. [redacted] [redacted] collina Torino terrazzata salone doppio camino [redacted] studio cucina 2 bagni box u 549.000.000 [redacted] 011/561.3050

A.A. TOSCANO SPA corso Vittorio Emanuele [illegible] salone doppio 3 camere cucina tinello studio 2 bagni balconi prezzo interessante. Tel 011/561.3050

A.A. TOSCANO SPA lungo Dora Napoli attico terrazzato salone 2 camere cucina 2 bagni u 315.000.000 Tel 011/561 3050

A.A. TOSCANO SPA piazza Bodoni panoramico open space zona giorno zona notte cucina bagno u [redacted] 011/561 3050.

A.A. TOSCANO SPA piazza Castello signorile salone 2 camere cucina 2 bagni balconi u 380.000.000 Tel 011/561.3050.

A.A. TOSCANO SPA [redacted] città Giudiziaria 2 camere tinello cucinino 2 bagni ripostiglio u 129.000.000. Tel. 011/561 3050

A.A. TOSCANO SPA pressi corso Grosseto ristrutturato ingresso camera cucina bagno ripostiglio balconi u 89.000.000 Tel 011/561 3050

A.A. TOSCANO SPA pressi largo Brescia luminoso saloncino camera cucina abitabile servizi balconi u 119.800.000 Tel 011/561.3050

A.A. TOSCANO SPA pressi via Maria Vittoria soggiorno 2 camere cucinino bagno balcone u [redacted] Tel 011/561.3050

A.A. TOSCANO SPA pressi via Servais ingresso soggiorno cucinino bagno 2 camere u 219.000.000 (2799). Tel 011/561.3050

A.A. TOSCANO SPA via Lagrange salone doppio pranzo 3 camere cucina 2 bagni balconi u [redacted]. Tel 011/561 3050

A.A. TOSCANO SPA via Marco Polo [redacted] ristrutturato soggiorno cucinino camera bagno balconi u [redacted]

A.A. TOSCANO SPA [redacted] Monte [redacted] soggiorno 2 camere cucina 2 bagni balconi u 249.000.000 Tel. 011/561.3050.

A.A. TOSCANO SPA via Piazzi nobile salone 4 camere cucina 2 bagni balconi u [redacted] Tel. 011/561.3050.

A.A. TOSCANO [redacted] sul Po libero salone 2 camere cucina bagno balconi cantina u 189.000.000 [redacted]

A.A. TOSCANO SPA via S. Agostino vista incantevole ingresso soggiorno camera cucina bagno u 169.000.000. Tel. 011/561 3050.

A.A. TOSCANO SPA via Servais lussuoso [redacted] 2 camere cucina 2 bagni terrazzato box u 465.000.000. Tel. 011/561 3050

A.A. TOSCANO SPA via Vespucci [redacted] saloncino 2 [redacted] [redacted] bagno balconi e 239.000.000 Tel [redacted]

A.A. TOSCANO SPA zona Crimea salone doppio 3 camere cucina 2 bagni box u 599.000.000. Tel. 011/561.3050

[redacted] 011/566.1312 Centro stabile d'epoca loft 110 mq in lesse lebbricato interno cortile u 185.000.000.

A. CORSO Vittorio signorile [redacted] palazzo Giardino piano alto sala 2 camere [redacted] servizi mq 110. Firma 011/501.880.

A. CREDITCASE 011/597.770 Corso Dante in recente stabile signorile ingresso salone 2 camere cucina doppi servizi.

A. CREDITCASE 011/597.770 Via [redacted] Reni signorile ingresso salone 2 camere cucina doppi servizi giardino condominiale.

A. GEDIM 011/562.7566 corso Giulio Cesare libero bella casa piano alto ristrutturato saloncino 3 camere cucina bagno

A. GEDIM 011/562.7566 Corso Vinzaglio libera bella casa piano alto luminoso salone 3 camere cucina bagno.

A. GEDIM 011/562.7566 S. [redacted] sporting al miglior prezzo di zona inizio nuova [redacted] alloggi da 35 mq a 115 mq, box auto, giardino condominiale.

A.MC. CASE 011 434.2862 Orso Maggiore via Ventimiglia panoramico signorile mq 180 giardino condominiale portineria.

A. MOLINETTE da impresa panoramico salone 2 camere tinello cucinino biservizi. Mutuo, permute Tel. 011 [illegible]

A. PASTORE piazza Adriano libero ampio signorile saloncino camera tinello cucinino servizi L. 235 milioni. Tel. 011 434.0021

A. PIAZZA Carducci nuova costruzione piano alto soggiorno 2 camere cucinino servizi, permute. Tel. 011 953.3570

A. SAN CARLO 011 542.782 attico [redacted] Traiano signorile [redacted] 2 [redacted] servizi ristrutturato L. [redacted]

A. SAN CARLO 011 542.782 Cit Turin via Telesio ingresso saloncino 2 camere cucina bagno ristrutturato

A. SERIM 011 [redacted] libero centro via [redacted] ristrutturato soggiorno living 2 camere cucina bagno 2 arie.

A. SERIM 011/562.9801 libero corso [redacted] Sebastopoli signorile ristrutturato ampio 2 camere tinello cucinino bagno piano 3°

A. SERIM 011/562.9801 libero San Donato ristrutturato soggiorno [redacted] cucinino 2 camere bagno piano 1° u 145.000.000

A. SERIM 011/562.9801 libero via Mantova panoramico ristrutturato mq 70 mansardato, terrazzino termoautonomo ascensore [redacted] u 1[redacted]

A. SERIM [redacted] [redacted] San Pio V, piano rialzato ristrutturato mq 50 u [redacted] 2 arie

A. SERIM 011 [redacted] [redacted] via Traiano signorile ampio 2 camere tinello cucinino bagno ripostiglio balconi

A. SERIM 011/562 9801 pressi piazza Crimea libero in palazzina signorile mq 170 2 ingressi posto auto.

A. SERIM 011 562.9801 via Lombroso 10 nuovi signorili alloggi saloncino 2/3 camere cucina biservizi posti auto

A. VIANELLI & C. piazza Rivoli pressi libero 2 camere cucina ingresso bagno 2 arie L. 145 milioni Tel 011 562.8613.

ABITAZIONE signorile Precollina Cavoretto salone 3 camere plurservizi giardino box. Tel. 011 812.5060

[redacted] signorili via Juvarra 20 salone 2/3/4 camere doppi servizi. Visite 14/18. Tel 011 503.313 - 812.5080

A CASANETWORK 011/566.1312 Centro stabile del '700 soggiorno living angolo cottura camera bagno u 170.000.000

A CASANETWORK 011/566.1312 corso De Gasperi [illegible] stabile ristrutturato termo ascensore appartamenti liberi/occupati 2/6 vani da u 75.000.000

A CASANETWORK 011/566.1312 corso Montegrappa doppi ingressi salone 2 camere cucina doppi servizi termoascensore volendo box auto

ADIACENTE corso Dante libero in [redacted] con termoascensore luminoso appartamento mq 80. ITI 011 319.2332

ADIACENTE [redacted] Montecucco ultimo piano 3 camere ampia cucina servizi (volendo box). Eurocase 011 580.6023.

ADIACENTE corso Tassoni libero in stabile ristrutturato ascensore ottimo bilocale servizi L. 75 milioni. ITI 011 319.2332

ADIACENTE via [illegible] in palazzina signorile [illegible] 3 camere cucina biservizi box 2 auto. Eurocase 011 580.6023

ADIACENZE PIAZZA BERNINI
impresa vende in costruendo stabile signorile, salone, 1/2/3 camere cucina, 2 servizi, box. Tel. 011 740.634.

[redacted] **PARINI** 011 812.2569 largo Orbassano piano alto ristrutturato ingresso soggiorno 2 camere cucina servizi

ALBERTO PARINI 011 819.2569 strada Maddalena villa signorile mq 370 con dependance bifamiliare giardino mq 4000.

A L. 69 milioni corso Umbria [redacted] libero ingresso camera tinello cucinino bagno Helvetia 011 650.3100

APPARTAMENTO libero (Crocetta via Lamarmora): 2 camere tinello piano alto L. 265 milioni Capello 011 665.014

[redacted] **IMMOBILI DI PRESTIGIO** Cit Turin prestigioso e suggestivo palazzo [illegible] frazionano appartamenti da ristrutturare Tel 011 504.333

[redacted] **IMMOBILI DI PRESTIGIO** Cit Turin [illegible] prestigioso palazzo vendesi esclusivo appartamento 180 mq. Tel. 011/504.333 www.arcase.it

ARCASE IMMOBILI DI PRESTIGIO Crocetta via Lamarmora palazzo signorile esclusivo appartamento 200 mq elegantemente ristrutturato. Tel 011 504.333.

ARCASE IMMOBILI DI PRESTIGIO [redacted] Pedonale Crocetta esclusivo appartamento in palazzina d'epoca con giardino privato. Trattative riservate Tel 011 504 333 www.arcase.it

[redacted] [redacted] [redacted] primissima precollina appartamento prestigioso da ristrutturare di 220 mq in villa d'epoca con parco privato. Tel. 011 504.333

ARCASE IMMOBILI DI PRESTIGIO S. Rita pressi Vecchio Stadio [redacted] [redacted] mq più terrazzo vista 360° box ottimo prezzo Tel 011 504.333

[redacted] Centro via Mazzini [redacted] d'epoca salone 3 camere tinello biservizi u 470.000.000 Tel 011/596.060

ARCUDI&CARETTA Crocetta [redacted] De Nicola [redacted] bingressi salone 4 [redacted] cucina [illegible] [redacted] Tel 011/596.060

ARCUDI&CARETTA Crocetta via Lamarmora lussuoso salone 4 camere cucina triservizi mansarda mq [redacted] Tel 011/496.060

ARCUDI&CARETTA Pozzo Strada via De Sanctis saloncino [redacted] camere tinello cucinino servizi u 269.000.000 Tel 011/596.060.

ARCUDI&CARETTA Rebaudengo corso Vercelli nuovo salone 3 camere cucina 2 bagni box u [redacted] Tel [redacted]

[redacted] S. Rita corso Siracusa ristrutturato soggiorno 2 camere cucina servizi terrazzo mq 110. Tel. 011/596.060.

[redacted] ponte Molinette [redacted] mq [redacted] soggiorno camera cucina servizio Terrazzo 20 mq Furbatto 011/544.566

ATTICHINO [redacted] Lera (Piazza Rivoli) casa restaurata parti comuni 5° piano [redacted] mq [redacted] 15 mq terrazzo. Furbatto 011/544 566

ATTICO fronte Tesoriera libero terrazzo ingresso [redacted] tinello cucinino bagno Sbarra 011 434 6971

[redacted] panoramico Barriera Milano libero camera tinello cucinino bagno ripostiglio terrazzo balcone box Ipi 011 561.7081

[redacted] via Cristalliera stabile '74 intero 5° piano 170 mq abitazione 250 mq terrazzo 3 posti auto. ISI 011 535.351

[redacted] 011 561.583 corso Unità d'Italia 6° piano ristrutturato 2 camere tinello cucinotta bagno soffitta cantina 2 posti auto.

BARBAROUX angolo via Mercanti stesso stabile alloggi ristrutturati e da ristrutturare mq 45/[illegible] Tel 011 840.3783 Active

BARRIERA MILANO in stabile d'epoca alloggi camera e cucina da L. 35 milioni. Minimo anticipo. Elielle 011 664 5870

[redacted] 011 568.3392 (corso Grosseto) piano alto [redacted] 2 camere ampia cucina servizi ristrutturato L. 130 milioni

BERTELLI 011 [redacted] (corso Massimo d'Azeglio [redacted] signorile salone [redacted] camere cucina 2 servizi portineria.

[redacted] 011 [redacted] (corso Massimo d'Azeglio) prestigioso appartamento in [redacted] signorile [redacted] mq [redacted] con terrazzo portineria [redacted] 2 auto L. 780 milioni.

[redacted] 011 568.3392 (corso Massimo) signorile ampio salone 3 camere [redacted] 2 servizi ottime finiture portineria

[redacted] 011 [redacted] (corso Rosselli) signorile piano [redacted] saloncino [illegible] camere ampia cucina servizi portineria

BERTELLI 011/568.3392 (corso Turati) signorile ampio salone 2 camere cameretta cucina 2 servizi portineria.

[redacted] 011 568.3392 (corso Vittorio) piano alto saloncino [redacted] [redacted] cucina servizi ottime condizioni portineria

BERTELLI 011 568.3392 (Crocetta) [redacted] nello ottimo stabile appartamento ristrutturato saloncino 2 camere tinello cucinino servizi portineria

BERTELLI 011 [redacted] (Crocetta) signorile stabile recente ampio salone [redacted] [redacted] cucina 2 servizi L. 420 milioni

BERTELLI 011 568.3392 (Parella via Bevano) in [redacted] palazzina salone [redacted] camere cucina 2 servizi box auto mq 80

[redacted] 011 568.3392 (piazza Rivoli - corso Francia) ristrutturato 3 camere [redacted] cina servizi mq 100 L. 250 milioni.

BERTELLI 011 568.3392 (pressi piazza Massaua) in nuova costruzione salone 2 camere studio cucina 2 servizi [redacted]

[redacted] 011 [redacted] (via Ventimiglia) panoramici [redacted] casa signorile vendo abbinabili 2 appartamenti [redacted] mq [redacted] mq 115 terrazzi. possibilità box.

BORGO San Paolo via Virle [redacted] impresa vende direttamente ultimi alloggi in palazzina di sei piani da mq 35 (mansardato) a mq 60 e 110, box auto Tel 011 780.4213 - 0336 217.718

CAVORETTO grande appartamento in palazzina panoramica precollinare. Giardino privato [redacted] Cerruti 011 840.7153

CAVORETTO strada [redacted] Creusa alloggio 180 mq in villa [redacted] ristrutturato parco piscina. Tel 011 [illegible]

[redacted] corso Montecucco ristrutturato ingresso salone doppio camera nuovo biservizi mq 115. Tel. 011 433 3151

CENTRALISSIMO piazza S. Carlo mq 200 8° e ultimo piano splendida vista ristrutturato. Torino Centro C.D. 011 562.2430

[redacted] [redacted] in palazzina d'epoca [redacted] [redacted] metratura, ottimo investimento. Tel. 011 521.2438 - 436.5619 ETG IMMOBILI

CENTRO storico libero [redacted] in elegante stabile d'epoca appartamento 208 mq più 2 posti auto. C.Imm. 011 433.7300.

CENTRO via Mercanti finemente ristrutturato soggiorno angolo cottura bagno zona notte su soppalco. Studio 011 434 4858

[redacted] via Mercanti libero signorile ristrutturato mq 91 termoautonomo portineria 011/561.7191

[redacted] via Po [illegible] bella casa d'epoca 4° piano mq 170 accuratamente ristrutturato sala 3 camere cucina biservizi no ascensore prezzo interessante Tel 011/596.189

CENTRO via S. Chiara bilocale libero in torretta panoramica terrazzino L. 125 milioni Gabetti 011 561.8336

CHIUSANO [redacted] C.
A Crocetta signorile ampio salone 3 camere cucina doppi servizi box. Tel. 011 [redacted]

CHIUSANO & C. Crocetta libero luminoso ingresso 1 camera tinello cucinino servizi. Permute mutui. Tel. 011 568.2858

CHIUSANO & C. Crocetta recente ingresso 2 camere cucina abitabile servizi L. 220 milioni. Permute. Tel. 011 568.2858

CHIUSANO & C. Crocetta signorile doppi ingressi ampio salone [redacted] camere cucina 3 servizi lavanderia. Tel 011 568.2858

CHIUSANO & C. Gran Madre recente signorile ingresso living su soggiorno 2 camere cucina doppi servizi terrazzo posto auto giardino privato. Tel. 011 568.2858

CHIUSANO & C. Piazza Savoia casa d'epoca ingressi salone 2 camere cucina servizi posto auto. Tel 011 568.2858

CIT TURIN casa d'epoca salone 2 camere cucina 2 bagni [illegible] [illegible] [illegible] 011 [illegible]

CIT TURIN libero L. 260 [illegible] ristrutturato luminoso living su salone 2 camere cucina [redacted] Affaire 011 561 [illegible]

CIT TURIN libero ottimo camera [redacted] cucinotto abitabile servizi cantina L. 125 milioni. Tel. 011 562.3725

CIT TURIN libero [illegible] piano soggiorno 3 camere 2 camerette cucina mq 150 L. 360 milioni Di Stefano 011 593.925

[redacted] via Avigliana in casa recente appartamento mq [illegible] da ristrutturare Posti auto [illegible] 011 436.1555

CIT TURIN via Collegno accuratamente ristrutturato 3° piano 100 mq L. 299 milioni Posti auto [illegible] 011 544 566

CIT TURIN via [illegible] Acqui signorile panoramico saloncino pranzo 3 [redacted] cucina biservizi Tel 011 [illegible] 905

COLLE [redacted] in quadrifamiliare sala [illegible] camere cucina 2 bagni terrazzi [redacted] Gabetti [illegible] 4240

COLLINA [illegible] [illegible] appartamento signorile doppi ingressi tripli servizi cucina salone 3 camere ampio terrazzo box doppio. Torino Centro C.D. 011 562.2430

CONSULEDILE 011/437.4000 Centro via Cavour libero camera tinello cucinino bagno 1° piano ottimo affare u 105.000.000

CORSO Adriatico libero signorile ottimo salone 3 camere cucina, 2 servizi portineria. Imm Craven 011 568.3942

CORSO Appio Claudio libero in palazzina signorile salone 2 camere cucina biservizi. Eurocase 011 580.6023

CORSO Duca d'Abruzzi in palazzotto libero [illegible] ristrutturato ultimo piano 180 mq. Tel 011 [illegible]

CORSO Duca degli Abruzzi libero signorile doppi ingressi salone 3 camere cucina lavanderia 2 bagni. Ellegi 011 505.217.

CORSO Francia libero in stabile d'epoca 220 mq [illegible] cucina biservizi L. 450 milioni. La.To. 011 319.0083

CORSO Francia lussuoso mq 190 piano alto salone 3/4 camere cucina 3 bagni Frimiter Immobili 011 517.0021

CORSO Francia [redacted] [redacted] ristrutturato ingresso camera cucina bagno 2 arie ottimo. M. Case 011 770.7531

CORSO Francia pressi piazza Rivoli mansarda [illegible] mq 36 servizi interni L. 53 milioni La.To. 011 319.0083

CORSO Francia 4 bis libero salone 2 camere cucina bagno L. 260 milioni. Ipi 011 561.7081

CORSO Galileo Ferraris signorile d'epoca mq [redacted] salone triplo 4 camere cucina biservizi. Selima 011 517.2617

CORSO Giulio Cesare signorile piano alto soggiorno 2 camere cucina bagno termoautonomo L. 185 milioni. Grimaldi 011 505.917

[redacted] Giulio Cesare zona Aqua ristrutturato soggiorno cucinotta 2 camere bagno L. 75 milioni Uniwesta 011 650.3912

CORSO Inghilterra/via Susa signorile salone 2 camere cucina 2 servizi 4° piano. Leone 011/488.168

CORSO Massimo d'Azeglio libero signorile bingressi salone 4 camere cucina 3 bagni 2 posti auto Saim 011/568.3280

CORSO Massimo d'Azeglio libero 5° piano 3 camere cucina bagno termoautonomo [redacted] Immobilcasa 011 309.5641

CORSO Matteotti palazzo alto standing prestigiosa abitazione piano 3° mq 330 box auto. Furbatto 011 544 566

CORSO Moncalieri prestigioso ultimo piano salone 4 camere cucina biservizi posto auto [illegible] Eurocase 011/580.6023

CORSO Montecucco libero ingresso salone 3 camere tinello cucinino bagno [redacted] ne solaio. Imm. Savoia 011 749.3916

CORSO Montecucco libero ingresso salone 3 camere tinello cucinino bagno cantina solaio. Imm. Savoia 011 749.3916

CORSO Montecucco libero ingresso salone 3 camere tinello cucinino bagno cantina solaio. Imm. Savoia 011 749.3916

CORSO Montecucco libero ingresso salone 3 camere tinello cucinino bagno cantina solaio. Imm. Savoia 011 749.3916

CORSO Re Umberto in casa signorile appartamento mq 240 splendidamente rifinito e perfettamente arredato. Box. Luciana [illegible] 011 436.1555

CORSO Rosselli largo Orbassano alloggio mq 60 ristrutturato piano 8° terrazzo L. 130 milioni. Tel. 011 273.5361.

CORSO [redacted] via Spalato signorilissimi alloggi in costruzione [redacted] ampi terrazzi Expocase 011 505.208

CORSO Sebastopoli via Reni [redacted] appartamento signorile 2 camere cucinotta bagno L. 130 milioni Tel 011 684.383

CORSO Tassoni Maria Vittoria alloggio piano 1°, perfetto, 150 mq volendo box auto. Furbatto 011/544 566

CORSO [redacted] Turati Garden Palace signorile 140 mq piano alto salone 2 camere cucina biservizi box. Selima 011 517.2617

CORSO Turati stabile signorile piano alto mq 80 ingresso saloncino camera [redacted] cucinino bagno Grimaldi 011 505.451

CORSO Unione Sovietica (corso Bramante) mq 85 camera soggiorno cucinino bagno ascensore. Selima 011 517.2617

CORSO Vittorio centro ultimo piano salone 2 camere, cucina, 2 bagni, lavanderia Ottimo Ias Immobiliare 640.4342

CORSO Vittorio (Duca degli Abruzzi) libero prestigioso mq 300 piano alto portineria box. Numerico 011 517.8040.

CORSO Vittorio pressi Tribunale, libero signorile da ristrutturare salone 4 camere cucina servizi. Eurocase 011 580.6023

CROCETTA corso Galileo Ferraris libero in bella casa salone 3 camere cucina servizi 1° piano Gabetti 011 561 8336

CROCETTA corso Lepanto libero piano 5° panoramico soggiorno 2 camere cucina servizi cantina. Eurocase 011/580.6023

CROCETTA libero signorile alloggio prestigioso salone 3 camere cucina biservizi piano alto garage. Firma 011 505.891

CROCETTA signorile 7° piano ingresso 3 camere cucina doppi servizi 120 mq L. 420 milioni Studio Asiago 011 396.544.

[redacted] su prestigioso corso mq 275 panoramico, ampi balconi 3 arie [redacted] [redacted] La Belle Europe 011 566 1870

CROCETTA via Tonello casa 900 4° piano mq 115 living su soggiorno cucina camere studio biservizi box doppio termoautonomo ristrutturato G.F. 011 385 7005

EDILCASE 011 561 3535 Lucento nuova costruzione libero 2 camere cucina bagno termoautonomo L. 179 milioni

EDILCASE 011 561.3535 Molinette libero in stabile d'epoca saloncino 2 camere cameretta cucina servizi L. 300 milioni.

EDILCASE 011 561.3535 Sassi in nuova costruzione mq 110 ultimo piano più mansarda e box auto. Mai abitato

EDILCASE 011 561.3535 Sassi libero in palazzina recente con giardino salone 3 camere tinello cucina 2 bagni mq 175 volendo box L. 480 milioni

ETG [redacted] SRL A Centro Storico [redacted] residenze [redacted] Marco in casa d'epoca signorile in ristrutturazione appartamenti da mq 54 a mq 208 terrazzi e box, ottimo investimento. Tel. 011 436.5619 - 521.2438

EUROFID 011 561.8777 Cit Turin via Cavalli adiacente tribunale signorile recente 2 ingressi 4 camere cucina 2 bagni

EUROFID 011 561.8777 corso Ferrucci piano alto alloggi in stessa casa 2/3 camere cucina bagno, abbinabili, box.

EUROFID 011 561.8777 Lungo Dora Firenze 151 signorile recente salone 2 camere cucina biservizi box e posto auto.

EUROFID 011 561.8777 [redacted] [redacted] piano alto signorile con portineria, [redacted] 3 camere sala pranzo cucina biservizi

EUROFID 011 561.8777. Precollina [redacted] epoca prestigiosa ristrutturata, panoramica mq 300 su 3 livelli giardino privato

FAILLA & BERTINETTO 011 741.2674 libero signorile corso Potenza nuova costruzione 95 ultimo piano [redacted] mansarda salone 2 camere cucina 2 bagni e box L. 320 milioni

FAILLA & [redacted] 011 741.2674 libero via S. Quintino/corso [redacted] Ferraris signorile salone 3 camere cucina 2 bagni L. 630 milioni, volendo box

[redacted] **& BERTINETTO** 011 741.2674 libero zona via Ventimiglia Orsa Maggiore signorile salone 3 camere cucina 3 bagni, magnifica vista L. 810 milioni

FAILLA 011 437.2366 [redacted] [redacted] signorile libero mq 157 [redacted] [redacted] [redacted] 450 [redacted] volendo box doppio

FAILLA 011 437.2366 libero Cit Turin termoascensore 3 camere tinello cucinino bagno L. 280 milioni.

FAILLA 011 437.2366 [redacted] corso Grosseto 7° piano ampio 2 camere tinello cucinino bagno L. 180 milioni

FAILLA 011 437.2366 pressi palazzo Vela vista collina saloncino 2 camere tinello cucinino ampia metratura L. 335 milioni

[redacted] [redacted] corso Massimo d'Azeglio fronte Valentino lussuoso 270 mq [redacted] box. Tel. 011 517.0021

FRIMITER IMMOBILI corso Vittorio casa d'epoca alta rappresentanza mq [redacted] pressi monumento Tel 011 517.0021

FRIMITER IMMOBILI piazza Castello via Viotti piano alto 215 mq in bella casa epoca L. 690 milioni Tel [redacted] 517.0021

FRIMITER IMMOBILI [redacted] Marco Polo [redacted] mq casa Liberty [redacted] 2 camere [redacted] 2 bagni Tel 011 517.0021

GABETTI SPA adiacente [redacted] Telesio signorile, 2 camere tinello cucinino bagno L. 175 milioni Ag. Parella 011 756 686

GABETTI SPA borgata Leona via Bonaz libero signorile 2 camere tinello cucinino bagno Ag. Viberti 011 57.672

GABETTI [redacted] Borgo Vittoria vendesi libero ingresso & camera cucina L. 143 milioni Ag. Borg. Vittoria 011 256.969

GABETTI SPA Campidoglio via [redacted] libero 2 camere tinello cucinino bagno L. 20[illegible] milioni Ag. Parella 011 756.686

GABETTI [redacted] corso Montecucco [redacted] saloncino 2 camere tinello cucinotta bagni Ag. Viberti 011 335 8703

GABETTI SPA corso Novara signorile appartamento di 3 camere tinello cucinino bagno Ag. Giulio Cesare 011 248.1653

GABETTI SPA [redacted] Telesio panoramico appartamento [redacted] tinello [redacted] bagno L. 134 milioni Tel 011 756 [redacted]

GABETTI SPA corso Toscana bella casa 8° piano ascensore 2 camere tinello cucinino bagno. Ag. Lucento 011 253 747

GABETTI SPA Parella in palazzina stile Liberty appartamento di 150 mq e 50 mq di mansarda collegata. Tel. 011 756.[redacted]

[redacted] **SPA** piazza Derna panoramico spazioso appartamento con mansarda collegata Ag. [redacted] Cesare 011 248.1653

GABETTI SPA pressi piazza Carducci libero 2 camere cucinotta bagno L. 125 milioni. Ag. Nizza 011 663 3574

[redacted] [redacted] via Cantoira casetta bifamiliare ben tenuta box cortile ampia L. 650 milioni Ag. Lucento 011 253 747.

GABETTI SPA via Cibrario libero 2 ingressi salone sala 3 camere cucina 2 bagni. Ag. Parella 011 756.686

GABETTI [redacted] via Petrarca pressi via Madama Cristina 3 camere tinello cucinino bagno Ag Nizza 01 [redacted]

GIARDINI REALI [redacted] S. Giulia ristrutturato ampio ingresso living [redacted] [redacted] bagno. Personalcase 011/216.4115

GRAN MADRE pressi grazioso bilocale mq 40 ristrutturato vista Po 3 arie. Ambrosiano Immobiliare 011 669.8766

[redacted] 011/505.917 corso Novara adiacente luminoso tranquillo ingresso soggiorno 3 camere cucina biservizi

GRIMALDI 011/505.917 corso Rosselli libero ristrutturato ingresso 3 camere cucina servizi u 210 milioni

GRIMALDI 011/ 505.917 [redacted] [redacted] libero ristrutturato ingresso 3 camere cucina servizi u 210 milioni.

GRIMALDI 011 [redacted] piazza Rivoli stabile signorile appartamento splendidamente ristrutturato pari al nuovo mq 280.

GRIMALDI 011 505.917 via Cibrario piano alto ingresso salone soggiorno tinello cucinotta 3 camere biservizi box

INVESTITALIA Corso Galileo Ferraris 2 alloggi confinanti da ristrutturare mq 150 più 150 [illegible] Tel 011 518.4366

INVESTITALIA Corso Turati pressi Mauriziano in palazzo d'epoca e oggi mq 144 piano 2°. Tel. 011 518.4366

INVESTITALIA Crocetta alloggi confinanti [illegible] mq prezzo da L. 200 a [illegible] Tel 011 518 4366

INVESTITALIA Gran Madre via Tenco, splendido e panoramico appartamento di 240 mq su 2 piani con ampio terrazzo [illegible] Tel 011 518 4366

INVESTITALIA Precollina particolare [redacted] ristrutturata mq 250, giardino terrazzi box. Splendida vista panoramica. Trattative riservate. Tel 011 518.4366

INVESTITALIA strada [illegible] Nobile villa moderna mq 450 anche divisibile ottima posizione ampio giardino box 3 auto. Trattative riservate Tel 011 518 4366

ITALIA '61 via Millefonti vista collina perfetto salone 3 camere cucina biservizi box Qualità Immobili 011 538.600

LARGO Orbassano libero ampio appartamento di 3 camere cucina bagno mq 105 termoascensore. Imm. Craven 011/568.3942.

LARGO Sempione pressi ingresso 4 camere tinello angolo cottura bagno ottimo stato. Casavva 011 248 4501

LIBERO camera tinello servizi piano 3° ascensore via Verolengo vera occasione Tel. 011 364.491 - 0330 381.393

LIBERO panoramico fronte corso Brunelleschi [illegible] mq 130 mq [illegible] 3 camere tinello cucina cucinino doppi ingressi doppi servizi balcone verande. Tel 011 500 200

LIBERO signorile 3° piano 2 camere tinello cucinino servizi 90 mq Borgo Vittoria corso Grosseto Tel 011 220 5421.

LIBERO S. Rita [redacted] corso Sebastopoli 3 camere cucina bagno dilazioni ristrutturato. Tel 011/433.2223 - 433.1787 Centralcase.

LIBERO via Cristalliera stabile '74 2° piano 85 mq ingresso 2 camere tinello [redacted] bagno posto auto. ISI 011 535.351

LIBERO via Valentino Carrera ingresso camera tinello cucinino bagno termoascensore u 95.000.000 mutuabili Affare Sam 011/568.3280

[redacted] [redacted] 011 436 1395 corso Vittorio (Ambasciatori) su 2 livelli rifinitissimo mq 130 terrazzo. Posto auto

[redacted] Antonelli libero luminoso piano [illegible] ultimo vista 2 camere tinello cucina bagno. Gabetti 011 561.8336

LUNGO Po Macchiavelli libero panoramico recente 200 mq termoascensore giardino condominiale 2 box Saim 011 568 3283

MADDALENA corso Vercelli signorile soggiorno camera cucina bagno ristrutturata finiture pregio. Tel. 011 548.065.

[redacted] libero ingresso 2 camere tinello cucinino servizi cantina L. 173 milioni Eurocase 011 580 6023

(continua)

SE HAI [illegible] DI SOLDI
FID
TI APRE [illegible]
SUBITO!
ISCRIZIONE UFFICIO ITALIANO CAMBI AL NUMERO [illegible]

ESSELUNGA®

FESTA DEL BIMBO

DAL 15 AL 27 FEBBRAIO

ALCUNI ESEMPI

Gerber
formati assortiti,
340 g
Lire **1910**
(Lire 5617 al kg)

di riso ai 4 cereali Plasmon
latantanea,
200 g
Lire **3610**
(Lire 18050 al kg)

Omogeneizzati di Nipiol
varietà assortite, conf. 3+1,
320 g
Lire **5680**
(Lire 17750 al kg)

Flauti Mulino Bianco
con crema al cioccolato o al latte,
264 g
Lire **2780**
(Lire 10530 al kg)

Acqua minerale naturale Sangemini
conf. 6 bottiglie da 150
6420
(Lire 713 al litro)

2 yogurt Mio Nestlè
gusti frutta assortiti,
250 g
Lire **2180**

Ricotta fresca Pettinicchio
250 g
Lire **1540**

Triopack (pacco scorta) Pannolini Pampers
Premiums o Baby Dry Extra, Junior o Maxi
Lire **46900**

SCONTO 20% AI POSSESSORI DI FIDATY CARD

ALCUNI
Le Verdure Passato Milupa
150 g L. 7280
(Lire 48533 al kg)
SCONTO FIDATY 20%
Lire **5820**
(Lire 38800 al kg)

Semolino Progressi Mellin
250 g L. 4100
SCONTO FIDATY 20%
Lire **3280**

Nettare frutta Progressi Mellin
gusti assortiti, conf. 4 pezzi,
500 ml L. 3290
SCONTO FIDATY 20%
Lire **2630**

Biscotto Granulato vitaminizzato Mellin
400 g L. 4240
(Lire 10600 al kg)
SCONTO FIDATY 20%
Lire **3390**
(Lire 8475 al kg)

Pasta per giocare Didò
colorazioni assortite
L. 4390
SCONTO FIDATY 20%
Lire **3510**

Colori a dita Faber-Castell
conf. 6 colori
L. 5500
SCONTO FIDATY 20%
Lire **4400**

tovaglioli Warner Bros
cm, 2 veli
L. 2900
SCONTO FIDATY 20%
Lire **2320**

FINO AD ESAURIMENTO SCORTE

- Fidaty Card e Fidaty Oro: l'anno sconti promozioni in esclusiva per i possessori
- Con Fidaty Oro comodo pagamento con un unico addebito fine

Rivolgersi al banco Fidaty per ulteriori informazioni

PROMOZIONE VALIDA NEI PUNTI VENDITA DI LOMBARDIA/PIEMONTE/VENETO/ Piacenza-Parma;
sono esclusi in Milano: viale Regina Giovanna, via Monterosa, via Bergamo, via Forze Armate.

lista nozze

Trony. Da sposare, se vi sposate.

Volete voi prendervi le migliori marche di casalinghi, articoli da regalo, elettrodomestici,HI-FI, computer, cellulari ? E volete voi ottenere tutto questo ai migliori prezzi? E volete voi anche la doppia garanzia? Se la vostra risposta e' sì vi suggeriamo un'ottima Idea da sposare al piu' presto: la Lista Nozze da Trony.

da Trony trova tutto l'assortimento dei prodotti originali

MOTOROLA ITALIA

CENTRO SKY

TELE +

TRONY

NON CI SONO PARAGONI.

(TO)Venaria NUOVO c.so Garibaldi 260 tel.011/4530042-43
(MI)Trezzano NUOVO tang.Ovest uscita Nuova Vigevanese tel.02/484771
(TO)TORINO v.le Carelli,112 ang.C.Maroncelli t.011/6638888
(TO)TORINO v.Vandalino 101 t.011/4033993
(TO)SETTIMO Torinese C.comm.Panorama tel.011/2238337
(TO)PINEROLO PAMPIGLIONE Abbadia Alp. v.Giustetto 41 t. 0121/202010
(TO)ORBASSANO c/o Koan del Mobili fr.Pasio di Rivalta tel.011/9017400
(AO)AOSTA QUART loc. Amerique,103 t.0165/765030
(CN)B.S.DALMAZZO interno Borgomercato tel. 0171/261190
(CN)CASTAGNITO v.Nelve,16 tel.0173/211224
(CN)RORETO di Cherasco via Cuneo,34 tel.0172/495833
(CN)GENOLA Strada Statale tel.0172/68611
(CN)MONDOVI' via Langhe,54 tel.0174/40423
(VC)VERCELLI tang.Ovest Piazzale Continente tel.0161/294692
(BI)BIELLA SI SPOSTA ! PROSSIMA APERTURA
(IM)PONTEDASSIO C. Commerciale IPERVALLE' via Nazionale tel.0183/779070
(IM)VALLECROSIA via Roma,67 tel.0184/290294
(GE)BOLZANETO via Sardorella,2 t.010/7490990
(SV)CAIRO MONTENOTTE via Vernetti,5 tel.019/505378
(SV)ALBENGA Cisano sul Neva v. Beausona 3/2 t.0182/20905
(PC)PIACENZA via Emilia Parese 40/42 tel.0523/498170
(BG)STEZZANO CITTA' CONVENIENZA via Bolto ,8 tel.035/593781
(SV)ANDORA Uni Euro v. S.Caterina,9 tel.0182/684747
(GE)CHIAVARI Uni E[redacted] v.Tripoli, 12 tel.0185/324909
(AL)ACQUI TERME Uni-Euro C.Acq.La Torre Loc.Cassarogna,46 tel.0144/356910

Chi cerca l'USATO DI QUALITÀ, *ha bisogno di* **SPAZIO.**

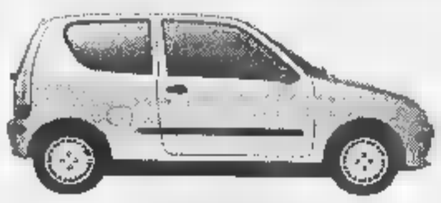

SEICENTO

Prezzo di listino: L. 13.000.000
Pari al nuovo: **L. 10.900.000**

PUNTO SOLE

Prezzo di listino: L. 17.000.000
Pari al nuovo: **L. 12.900.000**

Vetture usate semestrali con garanzia e chilometri certificati.

PALIO 75

Prezzo di listino: L. 23.350.000
Pari al nuovo: **L. 17.900.000**

BRAVO 1.600 CLIMA

Prezzo di listino: L. 27.150.000
Pari al nuovo: **L. 20.900.000**

MAREA SW 1.6 ELX

Prezzo di listino: L. 33.800.000
Pari al nuovo: **L. 26.900.000**

Y 1.000 ELEFANTINO

Prezzo di listino: L. 17.500.000
Pari al nuovo: **L. 13.900.000**

MAREA SW TD

Prezzo di listino: L. 36.450.000
Pari al nuovo: **L. 27.900.000**

LANCIA K TD LS ATD

Prezzo di listino: L. 57.950.000
Pari al nuovo: **L. 45.900.000**

State cercando un usato di qualità? Pensate pure in grande: c'è Spazio per tutti. Anche sull'usato, infatti, la Concessionaria Fiat Spazio ha una marcia in più. Date un'occhiata alle occasioni di questa pagina: dalla Bravo alla Marea, da Punto Sole alla Seicento, Fiat Spazio vi offre la possibilità di scegliere tra decine di vetture usate semestrali con garanzia e chilometri certificati. Insomma, per l'usato usate la testa: cercatelo da Spazio.

SPAZIO
AUTO E SERVIZI IN GRANDE

Esposizione e prova vetture - Via Ala di Stura, 80/84 - Tel. 011/2251711

GOTTA autocagno

Corso Valdocco, 19
Torino - Tel. 011/5211453

Strada San Mauro, 189
Torino - Tel. 011/2237877

Via Italia, 63
Settimo T.se - Tel. 011/8007954

Corso P.pe Oddone, 68
Torino - Tel. 011/4363333

Corso Orbassano, 120
Torino - Tel. 011/350290

FIAT

APERTO LA DOMENICA

SPAZIO AFFARI

IMMOBILIARE VENDITA

LOCALI UFFICI CAPANNONI

CROCETTA via Piazzi libero in stabile signorile ingresso indipendente prestigioso ufficio mq 240. C.Imm. 011 433.7330.

EDILCASE 011 561.3535 [redacted] negozio in posizione di forte passaggio disposto su due livelli mq totali 640.

[redacted] **BERRA** 011 549.330 capannone 2000 mq con 3500 mq cortile carroponte palazzina uffici libero fine anno affare.

[redacted] 011 549.330 capannoni 800[redacted]12000 mq adiacenti tangenziale nord liberi subito o su prenotazione.

FURBATTO 011 [redacted] vende [redacted] pressi chiesa S. Rita intero piano 1º mq 600 uniti con piano rialzato 140 mq. [redacted] riattare o frazionare in 11 unità abitative.

IMPRESA ROSSO **IN** prestigioso palazzo d'epoca completamente ristrutturato vendo in via Della Rocca ufficio-studio professional[redacted] di ca 90 mq posti auto [redacted]. Tel. [redacted]

LEINI' strada [redacted] mq 2000 ampio pi[redacted]ale manovra mq 4000 L. 600 mila/mq. La.To. 011 319.0083.

LOCALE commerciale [redacted] Torino mq 100 adatto qualsiasi [redacted] decoroso vendesi. Tel. 011 98[redacted]

PALAZZO trentennale libero Valle Susa [redacted] 20 stanze salone 200 posti vasto belv[redacted]dere [redacted] nità casa riposo, ecc. Tel. 011 959.1711.

[redacted] Arbarello signorile alloggio [redacted] ufficio/abitazione mq 160 ristrutturazione pregio perfetto studio professionale luminoso. Torino Centro C.D. 011 562.2430.

PRIVATO vende [redacted] commerciale inizio corso Vittorio [redacted] negozi [redacted] a mq [redacted] seminterrato parte liberi. Ottimo red[redacted]. Tel. [redacted]

STABILIMENTO industriale Torino nord 6000 mq ampliabili più uffici o ampi piazzali. Furbatto 011/544.566.

[redacted] vendesi/affittasi [redacted] via [redacted] Romoli uffici 300 [redacted] 200 a [redacted] mq. Tel. 011 505.820.

VENDESI negozio/laboratorio 2 vetrine mq 70, via Maria Ausiliatrice angolo corso Principe Oddone. Tel. 011 561.3943.

[redacted] Cardinal Massaia libero locale com[redacted] piano terra di mq [redacted]. [redacted] 011 561.7091.

ZONA Barca strada [redacted]. Mauro [redacted] uffici varie metrature nuova costruzione. Tel. 011 273.5361.

TERRENI

BATTOCCHIO 011/581.9433 Moncalieri semicentrale via Fogazzaro vendesi terreno edificabile fronte [redacted] 1.800 [redacted] ù 380.000.[redacted].

LBA 011/998.2041 vende a Leinì ultimi lotti di terreno residenziale progetto approvato per ville uni/bifamiliari.

TROFARELLO terreno mq 10 mila ampliabili edificabili 0,50 per industria commercio uffici 'La Borsa' 011 368.482.

IMMOBILIARE ACQUISTO

TORINO CITTA'

ACQUISTO in contanti [redacted] privato alloggio 50/60 mq possibilmente con posto macchina zona Crocetta, Santa Rita stadio. Telefonare 011 907.0431 ore pasti.

[redacted] libero medie dimensioni (3/6 vani) [redacted] in vendita garantito pagamento co[redacted]nti no perditempo. Signor Lorenzini 011/817.8215.

CERCASI Precollina Crocetta prestigioso alloggio o villa mq 250/350 trattative riservate. Eurofid [redacted] 1 581.8777.

[redacted] bancario acquista alloggio in centro o Crocetta mq 100 con terrazzo. A.MC. Casa Sig. Citiulo 011 434.2662.

DIRIGENTE società internazionale per trasferimento ricerca appartamento in stabile signorile 100/130 mq in Torino. Rag. Scquizzato 011 566.3362.

PERSONALCASE 011/329.0041 ricerca per coppia bancari 2 ca[redacted] tinello S. Rita limitrofe max ù 200.000.

PERSONALCASE 011/329.0041 [redacted] per insegnante camera cucina o tinello in Torino Sud massimo ù 125.000.

RICERCHIAMO in Cit Turin Campidoglio salone 2/3 camere cucina 2 bagni. Gobetti Ag. Parella 011 756.888.

[redacted] stabili liberi e occupati in Torino o prima cintura rapide definizioni. Simar 011 43.591.

TORINO PROVINCIA

[redacted] casa villetta o rustico anche da riattare con terreno attiguo m[redacted] km da Torino. 'La Borsa' 011 368.482.

PIEMONTE

ASTIGIANO o provincia Torino cerco case ville rustici [redacted] da ristrutturare. Sabatelli Immobili 011 669.2669.

AFFITTI OFFERTE 7

TORINO CITTA'

A.A. CASAFFITTI collina Pecetto ingresso soggiorno cucina 3 camere biservizi vuoto 2 box auto. Tel. 011/593.901.

A.A. CASAFFITTI collina villa indipendente recente costruzione mq 250 box giardi[redacted]. Tel. 011 593.901.

A.A. CASAFFITTI [redacted] Tassoni elegantemente arredato ingresso soggiorno camera cucina servizi ristrutturato piano alto. Tel. [redacted]1/593.901.

A.A. CASAFFITTI via [redacted] signorile soggiorno pranzo 3 [redacted] cucina 2 servizi vuoto. Tel. 011 593.901.

A.A. CASAFFITTI via Galliate palazzina signorile nuova mq 140 vuoto, terrazzo, con posti auto. Tel. 011/593.901.

A.A. CASAFFITTI via Lagrange 2 saloni affrescati 2 camere cucina servizi vuoto signorile. Tel. 011 593.901.

A. CORSO Galileo Ferraris piano alto appartamento mq 180 L. 1 milione 500 mila. Casamarket 011 650.9219.

A.VILLA collina (Strada Cunioli) su 3 piani [redacted] mq per piano ampio giardino a L. 3 milioni 700 mila. Casital 011 433.1414.

ALLOGGI arredati bene vuoti anche in villa mono/bilocali Torino/Moncalieri e uffici metrature varie. Interacta 011 568.3629.

ARCUDI&CARETTA S. Rita vuoto piano alto salone 2 camere cucina biservizi mq 150 box. Tel. 011/599.090.

CONSULEDILE 011437.400 corso Massimo d'Azeglio in stabile signorile 2 camere cucina ingresso bagno ù 700.000 mensili.

CORSO Raffaello piano alto soggiorno camera tinello cucinino bagno. Rialto Immobiliare 011 562.2252

CORSO Rosselli signorile salone 3 camere cucina lavanderia biservizi grande terraz[redacted] solo a referenziati. Studio GL 011/518.4780.

COSO Inghilterra prestigioso panoramico grande salone 4 camere cucina 2 bagni box uso foresteria. Tel. 0337 217.507.

CROCETTA via Vespucci casa di livello, ottimo 2º piano. Ristrutturato. 150 mq. Furbatto 011/544.566.

GRAN MADRE in villa appartamento su [redacted] livelli tutto nuovo 260 mq terrazzo giardino box. G. & V. 011 660.4291.

[redacted] S. Fermo soggiorno [redacted] camere cucina bagno referenze. Tel. 011 521.2438 - 436.5819 ETG IMMOBILI.

STRADA del Nobile mq 330 su [redacted] piani giardino privato parco condominiale. Rialto Immobiliare 011 562.2252.

VIA Genova piano alto [redacted] stabile ingresso salone 2 camere cucina bagno L. 1 milione mese. Edilcase 011 561.3535.

VIA Principe Tommaso proprietario affitta direttamente alloggio 4 camere cucina e servizi. Tel. 011 248.7241.

VIA Viterbo 90 mq luminoso due balconi riscaldamenti mobiliato cantina affittasi L. 900 mila a studenti e lavoratori. Tel. 011 [redacted].

[redacted] PROVINCIA

PRALORMO 25 km Torino in villaggio residenziale ville indipendenti salone 3 camere cucina 2 servizi giardino mansarda box ottime finiture. La.To. 011 319.0083.

REVIGLIASCO alloggio panoramico salone 4 camere cucina doppi servizi cantina posti auto. Graffi 011 660.3530.

RIVOLI zona residenziale affittasi palazzina su 2 piani mq 350. Terrazzi boxes giardino. Tel. 011/500.179 - 595.852.

LOCALI UFFICI CAPANNONI

AFFITTASI locali [redacted] possibilità [redacted] magazzino anche per uso commerciale di mq 3000 più mq [redacted] uffici altezza variabile minimo [redacted] 4 in via Lungodora Torino. Tel. ore ufficio 0337 203.840 solo privati. No agenzie.

AFFITTASI moderno stabilimento 1400 mq più 500 mq uffici e servizi, zona Stadio delle Alpi. Tel. 011 562.3359.

[redacted]**TTASI** nuovo locale commerciale di mq 1000 con uffici 16 vetrine 2 carrai in via Perugia [redacted] corso Regio Parco [redacted] Palermo a 500 mt da giardini reali. Tel 011 [redacted].

[redacted] via Galliari 9, locale mq 160 con forno 'Deblasi' per pizzeria ,ristorante,impianto a norma. Tel. 011 650.9580.

ALPIGNANO zona centrale 2 uffici mq 120 caduno recenti signorili abbinabili possibilità posti auto. Tovo 011 537.350.

[redacted] industriale 13 mila mq buone condizioni fronte strada indipendente 12 km da Asti direzione Casale affittasi. Telefonare ufficio allo 011 957.4449.

COLLEGNO proprietario affitta direttamente locale mq 1700. Tel. 011 248.7241.

CORSO Vercelli prossimità autostrade, affittasi capannone 400 mq. Adatto commercio ingrosso, magazzino deposito. Tel. 0338 593.8430.

CORSO Vigevano proprietario affitta locali mq 200 e 900 piano terra e1º piano uso ufficio/magazzeno. Tel. 011 248.7241.

CORSO Vittorio pressi via S. Francesco da Paola negozio mq 128 con 2 vetrine più interrato. Investitalia 011 518.4366.

CROCETTA limite Isola Pedonale in prestigiosa palazzina d'epoca uffici 1000 mq, posti auto. Salm 011 566.3283.

ELIO CODONI 011 660.2264 negozio/laboratorio mq 21 più 35 su 2 livelli L. 750 mila più spese via Rosmini (via Nizza).

EZIO BERRA 011 549.330 capannoni Torino Nord comodi tangenziali 400/2000 mq liberi subito impianti a norma.

LA LOGGIA tangenziale ottimo capannone industriale con uffici 4 servizi cortile ampio manovra. Multicasa 011/561 8147.

NEGOZIO angolare Porta Nuova 9 vetrine 500 mq su 2 livelli adatto banca supermercato esposizione. Bergamasco 011/669.9831.

PIAZZA DERNA
palazzina commerciale 3750 mq bella posizione parcheggio privato. Fiminter Immobili 011 517.0021.

PIAZZA Massaua pressi, laboratorio, magazzino 300 mq. Cortile, casetta mq 105. ù 3.[redacted]000 m[redacted]. Furbatto 011/544.566.

UFFICIO mq 250 indipendente parte con vetri antiproiettile ottimo stato affittasi. Tel. 011 262.1728 ore ufficio.

VIA Cardinal Massaia locale fronte strada ristrutturato mq 400 adatto qualunque attività. Elleg 011 505.217.

VIA Cernaia in casa d'epoca 4º piano ufficio 4 vani con bagno 130 mq L. 1 milione 450 mila mese. Edilcase 011 561.3535.

VIA S. Paolo 54 affittasi palazzina 2 piani più interrato, uso commerciale, in fase di ristrutturazione. Tel. 0339 565.3735.

AFFITTI DOMANDE 8

TORINO CITTA'

A.A.A.A.A. A clientela affidata referenziata affittiamo (con nuova legge) vostri alloggi senza spese. Sofima 011 517.2817.

A.A.A.A. [redacted] **KOMARCO** gratuitamente affitta ogni immobile referenze rapidità seria consulenza. Tel. 011 533.914.

A.A.A.A. APRITE [redacted] case chiuse! [redacted] Garantiamo serietà rapidità nelle trattative senza spese. Solo Affitti 011 [redacted].

A. RICERCHIAMO alloggi per nostra clientela Torino, cintura senza vostre spese. Definizioni rapide. Sommacampagna 011/500.158.

ALLOGGI ampi con o [redacted] giardino Multinazionale urge per nuovi dirigenti prossimi arrivi. Interacta 011 568.3876.

DIRETTORE di banca cerca appartamento prestigioso mq 180/250 zona signorile. Eurofid 011 581.8777.

[redacted] per funzionario importante società salone [redacted] cucina bagno vuoto Precollina Cit Turin. Tel. 011 747.894.

[redacted]**AMO** in affitto zona Centro alloggio di mq 50 vuoto per nostra cliente referenziata. Sarotti[redacted] 011 320.569.

LOCALI UFFICI CAPANNONI

[redacted] agenzia immobiliare ricerca negozio uso ufficio [redacted] zona centro Valdocco. Tel. 011 758.858 - 757.265.

[redacted] 011 885.317 cerchiamo per [redacted]nata clientela capannoni con piazzale di varie metrature in Torino o dintorni.

AUTOVEICOLI

A. ACQUISTA autovetture [redacted] valutazione contanti con voltura. Via Sant' Ottavio 32 Torino (zona Mole). Tel. 011 817.7242.

ACQUISTA autovetture usate massima valutazione pagamento contanti. Corso Montegrappa 24 B. [redacted] 011 776.1696 Torino.

AUTOBILLIA [redacted]to con voltura immediata auto fuoristrada e furgoni max serietà. Corso Umbria 35 To. [redacted] 011 488.295.

AUTOTORTONA acquista auto e fuoristrada di ogni tipo max serietà. Corso Tortona 9. Tel. 011 817.1643 - 011 899.664.

CON voltura immediata acquistiamo autoveicoli. Aragonauto corso Dante 44 - 10126 Torino. Tel. 011 696.4713/4.

[redacted] E Elegance 96 full optional blu come nuova privato vende. Tel. 011 661.3116 - 0336 211.161.

VIAGGI E VACANZE

ALBERGHI PENSIONI RESIDENCES

ALBERGO Silvano *** Diano Marina favolosa vacanza al mare tutto compreso con tutti i comforts. Tel. 0183 403.014.

MATRIMONIALI

CENTRO AGENZIE MATRIMONIALI ASSOCIATE & AUTO[redacted] La certezza del giusto incontro nell'assoluta serietà. Amicizie - matrimoni. Via Giuseppe Giusti 3 angolo corso Vinzaglio [redacted]. Tel. 011 581.1055.

VARIE

A.A. GIOIELLERIA M.C. 011 334.832, acquista oro, argenteria, monete, gioielli, in contanti. Corso Peschiera 163. Torino.

A. ALBA GIOIELLI [redacted] compra [redacted] argento preziosi numismatica bancobolli. Max valutazione. Via Tripoli 85, To.

A. OREFICERIA GE.MA. acquista [redacted] argenteria monete preziosi alta valutazioni via M. Cristina 42. Tel. 011 650.2212.

Organizzazione: ESSEDUE INTERNATIONAL MANAGEMENT

Joyful promotion

ESSEDUE

Pass15

LA [redacted]

RTL 102.5

TRIAL INDOOR

Coppa del Mondo

UNICA PROVA ITALIANA UFFICIALE E TITOLATA

TORINO • PALASPORT RUFFINI

13 - 14 marzo 1999

TORINO 2006

PROVINCIA DI TORINO — CITTÀ DI TORINO

REGIONE PIEMONTE

INDOOR TRIAL WORLD CUP 99

Informazioni e prenotazioni:
Tel. 011/2238726 - 011/5629675 • Fax 011/2731968 - 011/545080

ESSELUNGA® FESTA DELLE MELE DAL 15 AL 27 FEBBRAIO

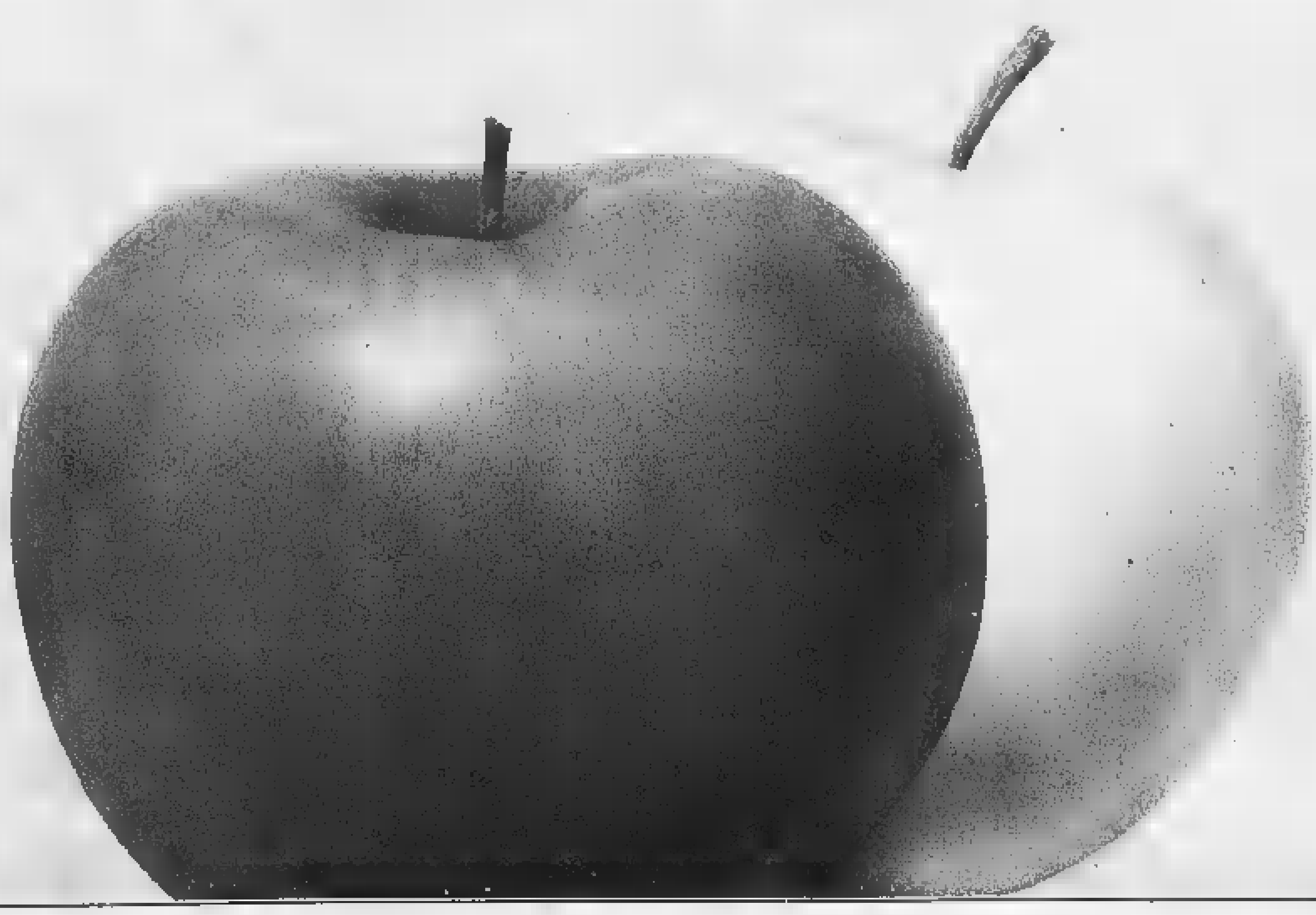

SCONTO 30%

ALCUNI [redacted]

Morgenduft
origine: Trentino [redacted] Adige
cal. 85/90
al kg Lire **1350**

Stark
origine: Trentino Alto Adige
cal. 70/75
al kg Lire **1100**

ESSELUNGA

Golden
origine:
Trentino Alto Adige
cal. 70/75
al kg Lire **1100**

Gloster
origine: Trentino Alto Adige
cal. 75/80
al kg L. 1420
SCONTO FIDATY 30%
al kg Lire **990**

Granny Smith
origine: Trentino Alto Adige
cal. 80/85
al kg L. 1850
SCONTO FIDATY 30%
al kg Lire **1290**

Golden
PRODOTTI DA AGRICOLTURA BIOLOGICA
origine: Trentino
Alto Adige cal. 75/80
al kg L. 3150
SCONTO [redacted] 30%
al kg Lire **2200**

ARMANDO TESTA SPA

ROTTAMAZIONE

Solo **Patror Pelle**

può tanto

ACQUISTIAMO

I TUOI CAPI VECCHI

VALUTANDOLI

DA UN MINIMO DI 50.000 LIRE

AD UN **MASSIMO** di

Lire **3.000.000**

COMPRANDO

CAPI IN PELLE, RENNA, CAMOSCIO,
MONTONI, PELLICCE

PATROR PELLE

PELLICCERIA

Via Fratelli Pepe (ang. via Emilia) - Tortona - Tel. (0131) 812023

SALE (AL)
STATALE 211
0131.84108
BALLO LISCIO
DOMENICA 14 FEBBRAIO
LUNEDÌ 15 FEBBRAIO
Po[redacted]io e sera
[redacted]ICA PASTOR
GIANNI CAFFARENA

LA STAMPA

ALESSANDRIA
E PROVINCIA

Domenica 14 Febbraio 1999

REDAZIONE: PIAZZA LIBERTÀ 15, TELEFONO 0131.445.653 / STAMPA IN: 0131.263.360
PUBBLICITÀ: PUBLIKOMPASS S.P.A. VIA CAVOUR, 58 - TEL. 0131.44.55.22 / FAX 0131.30.05.28

arsac
ARGENTERIE SACCO
DAL 1915 IN ALESSANDRIA
VIA GALIMBERTI 11 - TEL. 0131.226633
CIOTOLE

Presidio leghista smontato mentre arrivava la delegazione di ritorno da Milano

Immigrati, sfiorato lo scontro

Ieri Lega e sindacati davanti alla Prefettura

ALESSANDRIA. Presidio e [redacted] presidio ieri pomeriggio davanti alla Prefettura sul caso dei certificati aggiuntivi chiesti agli immigrati: i due schieramenti si sono evitati solo per pochi minuti. La Lega aveva annunciato una manifestazione dalle 14 alle 18 per protestare [redacted] l'annullamento dell'ordinanza del sindaco Francesca Calvo da parte del prefetto. Alle 15 - presenti oltre alla Calvo il sindaco [redacted] Acqui, Bosio, l'onorevole Rossi e pochi militanti (foto) - rapida conferenza stampa. Subito dopo il leghisti hanno smontato il gazebo verde, proprio mentre in piazza Libertà arrivava, di ri[redacted] dal corteo di Milano per l'integrazione, uno dei pullman organizzati dai sindacati. Il confronto diretto quindi non c'è stato: invece duro scambio di opinioni a distanza.

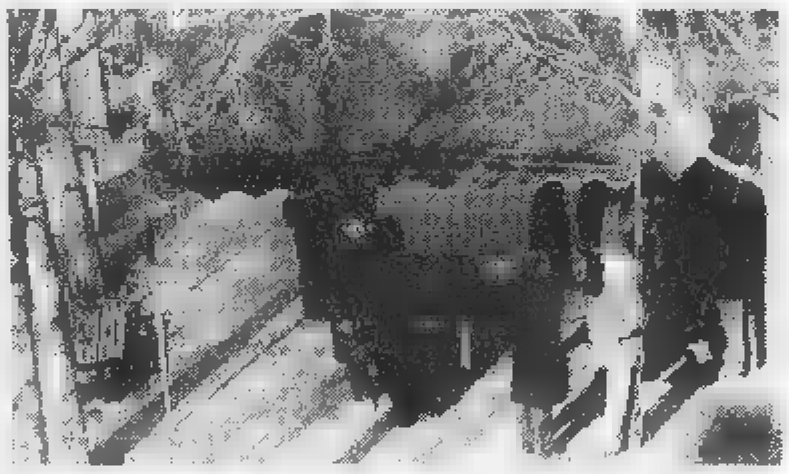
Il gazebo innalzato ieri pomeriggio dal leghisti davand alla prefettura

Il presidio leghista. «L'immigrazione non la vogliono i sindaci ma la subiscono, anzi quando intervengono lo Stato li ferma per mezzo dei prefetti». Questo il messaggio della Lega. «Siamo in pochi - ha detto il sindaco Francesca Calvo - ed è meglio subito chiarire, per evitare strumentalizzazioni, che questo è un presidio dimostrativo, per dare un segnale. Se sarà necessario, la prossima volta mobiliteremo la piazza».

Con lei c'erano il sindaco di Acqui, Dino Bosio, l'onorevole Tino Rossi, [redacted] segretario provinciale Fabio Faccaro, il consigliere comunale Sergio Quaglia [redacted] alcuni militanti. Sul gazebo due cartelli: «Immigrati irregolari, go home». Motivo del presidio il decreto con cui il prefetto ha annullato l'ordinan[redacted] sindaco che fissava una serie [redacted] documenti aggiuntivi che gli extracomunitari avrebbero dovuto presentare per ottenere la residenza, tra gli altri quello di sana e robusta costituzione.

«La prossima settimana - ha detto il sindaco - presenteremo ricorso al Tar, chiediamo la sospensiva dell'annullamento perché è illegittimo. E' vero che [redacted] sindaco esercita funzioni in materia anagrafica in qualità di ufficiale di governo sotto la vigilanza del prefetto, il quale deve garantire la regolarità del servizio, ma spetta a me di decidere quale percorso scegliere per il rilascio del documento».

Enrico Mazzoni, del ds

E un ds propone il certificato di buona salute anche per i padani

«Con quale diritto morale - ha aggiunto Rossi - il prefetto annulla l'atto di un sindaco che, tra l'altro, è nel Comune la massima autorità sanitaria?». Mentre per Bosio «i prefetti devono rendersi conto che la gente, i cui interessi vengono rappresentati dai sindaci, è stanca di immigrazione irregolare».

«In sostanza - ha concluso la Calvo -, ribadia[redacted] che il prefetto non rappresenta [redacted] città, ma ancora una volta lo Stato centrale, distante 600 chilometri».

Rossi s[redacted] l'è poi presa con i sindacati e la manifestazione di Milano: «Ci sarebbe altro da fare che cortei per gli immigrati irregolari, che provocano altra disoccupazione».

Il [redacted] presidio. Subito dopo, avvertito via telefono, è arrivato uno dei pullman che avevano partecipato al corteo di Milano (slogan: «Più sicurezza e più solidarietà). I due schieramenti hanno rischiato di trovarsi di fronte proprio davanti alla prefettura. Ma il pullman è arrivato quando ormai il gazebo era quasi smontato. «Peccato - hanno commentato i sindacalisti - sarebbe stata l'occasione per fare capire quanto è assurda la posizione assunta dalla Lega. Forse hanno preferito evitare il confronto andandosene». Poco distante [redacted] steva alla [redacted] un gruppo di diessini: tra gli altri l'assessore provinciale Mara Scagni, il segretario cittadino Giancarlo Binelli, i consiglieri comunali Enrico Mazzoni e Mario delle Volpe.

Proprio Mazzoni ha annunciato l'intenzione di presentare al Consiglio comunale un ordine del giorno chiaramente provocatorio: proporre un'ordinanza per chiedere anche ai «padani che attraversano il confine della Padania[redacted] il certificato di sana e robusta costituzione. Con queste pre[redacted] il confronto è solo rinviato.

Franco Marchiaro

DALLA QUESTURA

Espulsi tre clandestini

ALESSANDRIA. Durante un servizio sulla sicurezza e sul controllo del territorio l'altra [redacted] gli agenti della questura [redacted] i vigili urbani hanno identificati 30 persone, intimato [redacted] 7 cittadini extracomunitari di lasciare l'Italia e accompagnato alla frontiera due albanesi e un tunisino. L'operazione è stata condotta nei giardini pubblici davanti alla stazione ferroviaria, è iniziata alle [redacted] ed è terminata poco prima dell'alba. I 7 cittadini extracomunitari [redacted] erano in regola con le norme di soggiorno e per questo nei loro confronti è stato adottato il provvedimento di espulsione. Le due albanesi, tra l'altro dedite alla prostituzione, sono state accompagnate all'aeroporto di Bologna in modo coattivo perché [redacted] già [redacted] espulse ma non [redacted] ottemperato al provvedimento, così come [redacted] tunisino. Quest'ultimo aveva precedenti penali [redacted] è stato accompagnato al porto di Genova. [se. c.]

Controlli a tappeto da parte della polizia stradale di Serravalle

Erano abusive, messi i sigilli a due autofficine del Novese

SERRAVALLE SCRIVIA. Controlli a tappeto dall'inizio dell'anno in autofficine, concessionari, autocarrozzerie. Li hanno eseguiti gli uomini della polizia stradale [redacted] Serravalle Scrivia. Questa serie di verifiche ha comportato fra l'altro la chiusura di due delle attività artigianali controllate, perchè ritenute abusive.

Sull'identità dei titolari delle due autofficine, alle quali sono [redacted] posti i sigilli del sequestro, gli agenti guidati dal comandante Bruno Pellegrino preferiscono mantenere il riserbo. I responsabili potrebbero presentare ricorso contro i risultati dell'attività ispettiva svolta dalla Polstrada di Serravalle Scrivia.

In un solo mese e mezzo del '99 in questo settore sono state compiute circa metà delle verifiche condotte durante l'intero scorso anno.

[redacted] gennaio sono infatti stati attuati 12 controlli in autofficine, autocarrozzerie e rinvendite di veicoli, e 3 nei primi dieci giorni di fabbraio; insomma 15 accertamenti contro i 33 dell'anno scorso.

Le verifiche sono state estese [redacted] tutto il territorio di competenza del comando di polizia di strada Cassano e hanno interessato sia centri del Novese sia dell'Ovadese. L'intensificazione di questo tipo di indagine [redacted] per accertare l'eventuale ricettazione di ciclomotori o pezzi di ricambio di motori[redacted] rubati, un tipo di furto assai frequente nel Novese, conferma[redacted] alla Polstrada, [redacted] soprattutto questa serie di verifiche intende scoprire irregolarità in materia di smaltimento rifiuti e anche di tipo amministrativo. Nel primo mese di quest'anno la polizia stradale di Serravalle ha così accertato 32 infrazioni [redacted] segnalato all'autorità giudiziaria una decina di persone. Le irregolarità rilevate riguarda[redacted] la compilazione dei registri di carico e scarico e lo smaltimento di olii esausti, rottami ferrosi.

L'attività ispettiva è realizzata dalla Polstrada di Serravalle Scrivia in collaborazione con l'Ufficio Ecologia della Provincia. [m. pu.]

Vetture riciclate patteggia 2 anni

CASALE. Ha patteggiato davanti al Tribunale di Casale due anni di reclusione, con [redacted] condizionale, Maurizio Delfino, [redacted] anni, di Novara, coinvolto, secondo l'accusa, in un traffico di auto rubate di grossa cilindrata, che utilizzava, come coprtura, [redacted] autosalone casalese. Le vetture venivano [redacted] reimmatricolate [redacted] documenti falsi e ritargate, dopo la manomissione di numeri di serie di motori e telai. Delfino doveva rispondere di truffa aggravata, ricettazione, falsità materiale e soppressione di documenti.

Nell'inchiesta, che riguarda il periodo compreso tra l'ottobre '92 e il maggio '93, sono coivolte altre tre persone: per loro [redacted] processo si farà [redacted] 28 ottobre. [r. sa.]

In una trentina di località in provincia

Sfilate, giochi e balli animano il Carnevale

Ovunque distribuzione di frittelle A Caldirola piste aperte tre giorni

BALZOLA. Nel salone dell'oratorio alle 20 cenone, ballo in maschera e falò.
BASALUZZO. Alla casa di riposo S. Antonio, compagnia Bottazzi in «Ir babol 'd Giuanein».
BOSCO [redacted] Domani alle 14,30 al Master carnevale in maschera per bambini con il mago Alan e Paolo Paoli.
CABELLA. Dalle 14,30 in piazza Vittoria sfilata di carri e gruppi mascherati.
[redacted] Oggi, domani e martedì impianti di risalita aperti per il carnevale sulle piste di sci in ottime condizioni.
CAMINO. Dalle 10 nella piazza centrale fagiolate.
CASTELNUOVO S. Dalle 14,30 sfilata di carri e maschere ispirata ai cento anni della storia del cinema. Al termine frittelle.
[redacted] Dalle 15 in piazza Australia carnevale dei bambini, con pignatte e dolci.
GAVI. Alle 15, [redacted] circolo parrocchiale [redacted] pentolaccia.
MIRABELLO. Dodici carri allegorici e banda musicale [redacted] Fontanetto Po sfilano dalle 14,45. Al termine «sgunfiòs» e lotteria.
MOTTA DEI CONTI. Alle 10.30 in municipio consegna delle chiavi a Marieta e Giuanin (Sarah Trevisan, 17 anni, e Daniele Baruscotti, 20 anni).
[redacted] Alle 14,30, 32° edizione del concorso mascherine nella parrocchia di Sant'Antonio.
OZZANO. Sfilano dalle 14 i carri, Re e Regina dei Gali (Alessandro Ottone e Laura Mortara) e la banda di Grana.
OVADA. Sfilata mascherata dalle 14,30 in piazza Martiri della Benedicta. A conclusione premiazione dei carri e gruppi.
PONTESTURA. Alle 10 in municipio consegna delle chiavi a Re Fagiolo e Regina (Pinuccio Franco e Elena Destefanis).
[redacted] Sfilata dalle 14,30 con «Festa delle bugie».
PREDOSA. All'ex asilo di via Gramsci, pomeriggio in maschera per i bambini.
ROSSIGLIONE. Alla ex Ferriera, alle 14,30, pentolaccia e saggio degli allievi di danza.
SAN GERMANO. Dalle 14,30 sfilata [redacted] carri; panini e bugie.
SAN[redacted] Alle 14,30 sfilata di carri allegorici con partenza dall'ospedale S. Croce. In piazza Carmagnola, recita della businà con Lomar.
SILVANO D'ORBA. Dalle 14,30 alle «Due Vie» sfilata. In piazza Battisti, estrazione premi per bambini e frittelle di Tolina.
[redacted] Dalle 14,30 sfilata con carro e gruppi mascherati e alle 15,30 ballo dei bambini. In serata veglione mascherato.
TORTONA. Alle 14 si aprono i «laboratori»: fabbrica di maschere il via Carducci, truccatori all'opera in piazza Duomo, costruzione giocattoli in via Emilia nord, cartomante in largo Borgarelli. Dalle 14,30 [redacted] mangia e si balla in vari punti cittadini: polenta, salamini, vino e musica all'area Silvi, in piazza Duomo e all'Oasi (nel piazzale dell'Iper), frittelle e popcorn [redacted] piazza Malaspina. Sempre in questa piazza e anche nell'area Silvi pentolaccia, mentre per i più piccini festa all'asilo-nido [redacted] piazzetta Gambara. Dalle 15,45, cortei di carri e maschere per le vie con arrivo in piazza Duomo. Negozi aperti e vietati i botti.
VALENZA. Feste [redacted] maschera oggi pomeriggio nelle quattro parrocchie, con premi e giochi.
[redacted] Alle 14,30 festa al palatenda e carnevale dei bambini. Alle 21,30 ballo mascherato [redacted] l'orchestra di Franco Bagutti.
VIGNALE. «Carnevale in musica» all'aula Cavour, dalle 15: minigara canora con artisti tra i 5 e i 13 anni.
[redacted] Alle 15 polenta e sala[redacted] in piazza municipio, giochi e fiori alle donne. [r. al.]

Innamorati in festa

S. Valentino due pagine di messaggi

CHI sostiene che l'amore [redacted] in crisi abbia il coraggio e la pazienza di leggersi le due pagine di «valentini» giunti [redacted] La Stampa. Troverà la conferma che l'amore - meglio, l'innamoramento - tende ad annebbiare la coscienza e ci fa spesso scrivere cose che mai ammetteremmo (davanti a una vasta platea e senza il privilegio dell'anonimato) d'aver solo pensato. Ma l'eventuale scettico potrà anche rendersi conto di quanto conti ancora la complessa alchimia che spinge ad unirsi femmine e maschi della specie umana.

Due istruzioni per l'uso. Il fax (usato per inviarci quasi tutti i messaggi) talora [redacted] traditore e incasina idee e testi, ci scusiamo per eventuali refusi. Un paio di messaggi, poi, erano della stessa mano, pur con firme e destinatari diversi. Estensori [redacted]nici per comodità o spudorati doppiogiochisti? Il dubbio resta. Buon San Valentino.

[redacted] 40 E 41

Organizzazione
pivato mobili ALTO ARREDAMENTO
ASTI Corso Alessandria, 546
A m. 200 uscita autostrada Asti Est
Tel. 0141.27.22.37-27.22.38
Fax 0141.27.48.45
pivatoaldo@.tin.it
Scelte aggiornate
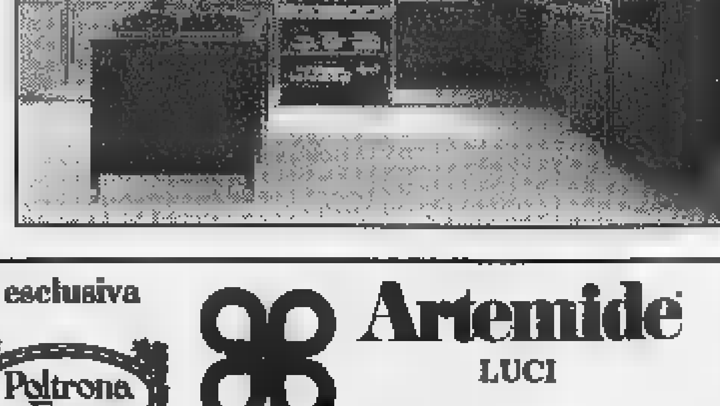
presenta
la collezione cucine
Arclinea
Centro Cucine
Dada
Arclinea
In esclusiva
Poltrona Frau
Artemide LUCI
LETTI
Molteni&C
B&B ITALIA
UNIFOR UFFICIO
Tisettanta
driade
è DePadova
HALIFAX
biesse
Knoll
GIORGETTI

Anche il sottosegretario Rivera al convegno sul futuro della fortezza

Cittadella, la Difesa si ritira

Via i soldati entro il 2000 e «nì» al Museo

ALESSANDRIA. Entro il 2000 i militari lasceranno la Cittadella. Lo ha annunciato ieri il sottosegretario alla Difesa, onorevole Gianni Rivera, al convegno -seminario promosso anche per discutere del futuro della Cittadella, soprattutto in vista di un eventuale parziale riutilizzo come sede museale.

Rivera ha «gelato» l'uditorio pure per aver lasciato intendere che non c'è volontà da parte del ministero di continuare ad occuparsi attivamente della gestione della fortezza-monumento. «Ma la possibilità di mantenere aperto un dialogo - ha sottolineato - c'è sempre».

L'onorevole Gianni Rivera

Delusione, infine, per un'altra valutazione espressa dal sottosegretario, stavolta in merito alla proposta di insediare nella fortezza un Museo nazionale militare. Un'idea illustrata pochi minuti prima dal generale Giuseppe Rizzo, segretario della Società italiana per la protezione dei beni culturali ed ex comandante della Cittadella (è grazie a lui se vennero realizzati numerosi interventi di recupero e di restauro). Rizzo ha proposto di dare in gestione la Cittadella a Regione, Provincia e Comune, mantenendone però la proprietà alla Difesa.

Per Rivera, «il Museo nazionale è un'idea bella, importante, ma non sono sicuro che sia di facile attuazione: portare via reperti da altri musei è difficile. Possiamo mettere a disposizione quel che è possibile».

Rivera è comunque convinto che la strada del museo sia in qualche modo percorribile. Ma non da sola. Ha detto: «Ci si trova di fronte a un complesso unico per dimensioni e valore e questo obbliga a considerare l'ipotesi museale con ogni altra possibilità di sviluppare nuove iniziative. E' in questa direzione che hanno lavorato Forze armate, Regione ed enti locali, Università e altri operatori e, sono certo, si arriverà a definire insieme linee progettuali capaci di dare rinnovato significato funzionale alla Cittadella. Credo, addirittura, che sia piena utilizzazione multifunzionale della Cittadella possa costituire elemento di sviluppo per l'economia locale». Resta però da risolvere il problema di trovare i soldi per «riconvertire» la Cittadella ad usi civili e soprattutto per evitare che, partiti i militari, la struttura si degradi irreparabilmente.

Facciolo

CASERMA VALFRE'

Ieri il giuramento delle reclute

ALESSANDRIA. Erano 150 i giovani (nella foto) delle province di Alessandria, Asti, Napoli, appartenenti al 1° scaglione '99, che ieri mattina hanno giurato alla caserma Valfrè sede del 21° reggimento «Cremona» iniziando il servizio di leva che li impegnerà 9 mesi. Oltre all'addestramento, faranno un campo d'arme in Sardegna e un intervento a sostegno dell'ordine pubblico in Sicilia. Potranno approfondire la lingua inglese, l'uso del computer e seguire un corso di formazione al lavoro. Con il comandante colonnello Francesco De Totero, c'era il generale Michele Piccione, capo della brigata meccanizzata «Centauro». **[e. c.]**

Depositate in tribunale: «Troppi da noi i morti di cancro»

Fraschetta, 5 mila firme contro il «rischio salute»

Davanti al tribunale. L'arrivo delle scatole con gli esposti

**Una delegazione dei «Comitati della Fraschetta», di Medicina democratica e Wwf ha depositato ieri nella cancelleria della procura presso la pretura cinquemila copie, firmate da altrettanti cittadini, di un esposto che chiede un intervento d'urgenza della magistratura per «accertare, prevenire e reprimere i danni alla salute della popolazione ed all'ambiente della Fraschetta».

I «Comitati» erano sorti contro l'apertura nell'area della «FN» di Bosco Marengo, che produceva combustibile per le centrali nucleari, un impianto per trattare rifiuti industriali.

Avevano poi esteso l'attività per la difesa dell'ambiente dell'area che comprende diversi Comuni da Alessandria a Novi e Tortona, passando per Frugarolo, Bosco Marengo, Sale, Pozzolo, Pontecurone, Castelnuovo, Piovera, Basaluzzo, Casalcermelli, Fresonara e Predosa.

«Un'area ad alto rischio ambientale - si dice nell'esposto - pericolo di catastrofe nucleare (alla «FN» vi è ancora materiale radioattivo; ndr) ed in vetta alle classifiche nazionali per morti di cancro e malattie professionali».

L'esposto, con voluminosa documentazione, era stato presentato negli scorsi mesi, poi cinquemila persone hanno firmato, ai banchetti allestiti dai «Comitati», altrettante copie, quelle ora depositate.

Il centro smaltimento rifiuti era stato approvato dalla Provincia, motivo per cui ieri i responsabili dei «Comitati» hanno ribadito di voler proseguire la battaglia contro il presidente Palenzona.

Nell'esposto si citano anche i pericoli di cancro alla Michelin, per questo ieri è stata espressa solidarietà a Lino Balza di Medicina democratica, denunciato per un articolo sulla vicenda. **[f. m.]**

Fumi dannosi?

Slitta processo per l'Animisteria

ALESSANDRIA. Era fissato per ieri, in pretura, il processo contro Franco Malfatto, titolare dell'«Animisteria del Borgo», una ditta che produce stampi per fonderia, insediata nell'area industriale di Cantalupo Alessandrino. E' imputato di emissioni di fumi dannosi.

All'udienza non si sono presentati l'imputato e i rappresentanti delle parti offese: ministero per l'Ambiente, Regione, Provincia e Comune. Erano presenti i tre testimoni dell'accusa, il processo è stato rinviato a nuovo ruolo.

I testimoni sono Francesco Galeone, presidente del Comitato per la difesa ambientale di Alessandria Sud, il medico condotto e il farmacista di Cantalupo, dottori Giuseppe Rustichelli e Giovanni Altrecati. Quest'ultimo aveva lamentano forti disturbi e aveva minacciato di chiudere la farmacia. Galeone aveva presentato alcuni esposti contro l'«Animisteria del Borgo» e il procuratore Carlo Carlesi ha aperto il procedimento contro Malfatto. **[f. m.]**

A loro i ciondoli della Rota Gioielli. E ancora: «On the Air» e i viaggi Passalacqua

Jurassic School, una sorpresa per due

Valeria e Paolo entrano in gara e sono già in vetta

LA STAMPA
DOMENICA 14 FEBBRAIO 1999
"Vota un amico, vinci un tesoro"
Jurassic school 6
GIOVANI Duemila
IL LIBRACCIO
Via Milano, 32 - Alessandria
Mi chiamo.....
Scuola.....
Il mio amico/a.....
Scuola.....
PASSALACQUA HAPPY TOUR SASSONE
VIAGGI E TURISMO
ACQUI T. - ALESSANDRIA - ASTI - CASALE - GENOVA - NOVI L.
POZZOLO F. - TORTONA - VALENZA - VILLANOVA M.

Valeria Minelle (scientifico Galilei) e Paolo Palmeto (1° anno di Università) non sono andati tanto per il sottile: «Giochiamo per vincere» si sono detti. E per metterlo in chiaro hanno presentato un blocco di tagliandi che ha permesso loro di entrare in graduatoria, raggiungere la vetta e aggiudicarsi i ciondoli d'oro - premi di tappa - messi in palio da Rota Gioielli di Valenza. Tutto in un colpo solo. Fra le new entry in classifica segnaliamo: Valentina Sabatino (Vinci), Davide Solari (Volta), Angela Torquato (Ottolenghi, Acqui).

Il concorso. Prosegue così alla grande «Jurassic School 6 - Vota un amico, trova un tesoro» promosso da Stampa e Radio Cosmo-Gamma. Ricordiamo che i tagliandi devono essere recapitati al Libraccio (via Milano 32 - 15100 Alessandria). Sono in gara giovani fra i 14 e i 20 anni. Il primo premio: otto giorni a New York in hotel di prima categoria; ai secondi 9 giorni) in Tropici. Sono offerte di Passalacqua, Happy Tour, Sassone, sponsor assieme a Cassa di Risparmio e Libraccio.

In radio. Ieri una scatenata Silvia Lo Chiatto, rappresentante del Nervi, ha animato Jurassic On the Air su Radio Cosmo Gamma (con Simone dj, Chiara, Serena e Fabio). Per gli «spategulez», (male)lingue puntate sul giornalino «Archetipo» e poi intervista a Gian Beppe dei Madrigali Magri. Ospite telefonica anche una Valeria Minelle raggiante per il primato.

Il viaggio. Settimane bianche? No, grazie. Con questo freddo meglio il sole dei tropici, che l'agenzia Passalacqua propone a prezzi eccezionali: 650 mila per Djerba o 690 mila per la Tunisia in genere; 590 mila per Maiorca; 995 mila per Fuerteventura; 950 mila per Sharm El Sheikh; un milione e 10 mila per Lanzarote. Sono opportunità Alpitour, Francorosso, Going da prendere al volo: vola infatti da Milano per 1 giorno e 7 notti di soggiorno, tutto compreso o pensione completa (solo Sharm El Sheikh mezza pensione). **[r. al.]**

DA NON

Imprese alluvionate

Incontro alla Nord

Questa mattina alle 9,30 nella sede della circoscrizione Nord in piazza Perosi ad Alessandria, l'associazione Padani imprenditori uniti Piemonte, organizza un incontro dal tema: «Imprese alluvionate: si può fare di più e meglio». Interviene Mario Torgani. **[r. g.]**

Antiquariato

Mercatino a Casale

Oggi dalle 8 alle 18 al mercato Pavia, in piazza Castello, a Casale è in programma il mercatino dell'antiquariato. **[r. sa.]**

Celebrazioni religiose

Messe caduti e malati

Oggi alle 11 in duomo ad Alessandria messa in suffragio dei caduti e dei dispersi di tutte le guerre. Partecipa il coro degli Alpini «Val Tanaro». Invece a Casale alle 15,30 il vescovo Germano Zaccheo celebra una messa all'ospedale Santo Spirito in occasione della 7 giornata mondiale del malato. Sempre a Casale oggi alle 9,30 nella chiesa di San Paolo funzione delle «40 ore» con esposizione del Santissimo sacramento. Messa e adorazione anche domani e dopodomani alle 9. **[r. sa.]**

Arte e letteratura

Domani lezioni dell'Unitrè ad Alessandria e Casale. Ad Alessandria alle 15,30 in sala Ferrero lezione di Storia dell'arte su «La pittura impressionistica al femminile: Morisot, Cassat, Valadon. A Casale al centro Buzzi alle 17,30 lezione di Letteratura con Titti Palazzetti su «I Promessi sposi e il romanzo del 1900». **[r. sa.]**

Esibizioe horse ball

Partite a Voghera

Esibizione di horse-ball, oggi, alle 15, al Cowboys Guest-Ranch di Voghera. Dalle 14 alle 18, sono in programma partite amichevoli a cui partecipano i campioni italiani del Club La Selva di Carezzano.

[d. sa.]

Celebrazioni

Si ricorda Teresa Bracco

Processione oggi pomeriggio ad Acqui in onore della Madonna di Lourdes, dopo la celebrazione della messa alle 17,30 nella Parrocchia di San Francesco. Ad Ovada si chiude oggi la settimana delle celebrazioni dedicate a Teresa Bracco. Questa mattina, messe alle 9,30 e alle 11, alle 18, si terrà sempre nel santuario la celebrazione conclusiva della settimana. **[g. l. f.]**

Relais VILLA POMELA
a VILLA POMELA
Martedì 16 febbraio
Carnevale
Cena
Musica dal vivo
e Cotillons
Lunedì 8 marzo
"Solo per Lei"
Cena
e musica dal vivo
Per informazioni e prenotazioni tel. 0143329910
Relais Villa Pomela
Ristorante Al Cortese
Via Serravalle, 69 - Novi Ligure (AL) - Italia
Tel. 0143329910 - Fax 0143329912

esclusivista
Cerimonia
PRIMONVIA
PASSIONE
• Abiti per sposi
• Abiti per cerimonia
• Accessori
• Addobbi floreali
• Annunci per cerimonie
• Bomboniere
SI CONFEZIONANO ABITI A MISURA ANCHE PER TAGLIE FORTI
Alessandria
S. Giacomo della Vittoria, 41
tel. 0131.263655 - 0347.5798063

La Stampa per il Risparmiatore '99
LA STAMPA
LA BUONA ABITUDINE DEL RISPARMIO QUOTIDIANO
Per informazioni tel: 011-56.381

LETTERE AL GIORNALE

Un San Valentino a novant'anni

Sono una cittadina di Alessandria e come la maggior parte delle persone, ho quasi sempre pensato che le ricorrenze come San Valentino, la festa della donna, della mamma e del papà, fossero esclusivamente consumistiche. Invece l'altro ieri mi sono resa conto che non sempre è così. Mi trovavo in una antica pasticceria del centro quando è entrata una signora di circa novant'anni, dall'aspetto fragile e dalla voce tremula, ma estremamente lucida. Ha chiesto consiglio alla commessa poichè desiderava un dolce. Un dolce per due, ha specificato, per San Valentino.

Con lei ha discusso la forma, gradendo il cuore, e poi il contenuto, sfoglia, panna e cioccolato. Poi, data, l'età e la fatica del camminare, ha chiesto se era possibile far recapitare il dolce e mentre c'era ha anche preso un vassoietto di dolcetti, quattro cannoli e due bignole. Ecco penso che questo sia veramente una grande e nobile forma d'amore. Quell'amore fatto di amorevolezza e sorrisi, perchè solo se è così, può resistere fino ai anni.

Ed è bello a quell'età, ricordarsi di San Valentino, avere la freschezza e la dolcezza necessarie per recarsi in centro e ordinare un dolce. Di fronte all'indifferenza di tante coppie e allo sfacelo di altre, questa è stata per me una lezione di vita.

Mi sono commossa di fronte a tanta dolcezza e a così nulla ipocrisia. Allora, ecco un appello a mariti e fidanzati distratti: ricordatevi di questa festa e donate a chi vi vuol bene, un biglietto, un fiore, un dolcetto, soprattutto ricordatevi dell'amorevolezza quotidiana, perchè solo così a 90 anni magari avrete ancora la fortuna di dividere la vostra esistenza con chi vi vuol bene.

Lettera firmata, Alessandria

Le lettere vanno fatte pervenire alla redazione de «La Stampa», piazza Libertà 15, 15100 Alessandria (fax 0131/23.25.08). Preghiamo i lettori di essere sintetici e inviare testi dattiloscritti. Le lettere prive di firma leggibile, indirizzo e recapito telefonico non saranno pubblicate.

NUMERI UTILI

AUTOAMBULANZE

Alessandria: Cri 0131 252.242; Cr. Verde 0131 252.255. **Acqui:** Cri 0144 322.300; Cr. Bianca 0144 323.333. **Arquata S.:** Cr. Verde 0143 636.430. **Basaluzzo:** Cr. Verde 0143 489.877. **Bassignana:** Avis 0131 . **Marengo:** Assp 0131 270.027. **Cabella L.:** Cri 0143 67.300. **Cassine:** Cri 0144 714.433. **Casale:** Cri 0142 452.258; Cr. Verde 0142 453.310; Misericordia 0142 781.010. **Castellazzo B.:** Assp 0131 270.027. **Castelnuovo S.:** Cri . **Cerrina:** Cri 0142 946.030. **Felizzano:** Cr. Verde 0131 791.616/7. **Gavi:** Cri 0143 642.263. **Murisengo:** Cr. Verde 0141 993.677. **Novi:** Cri 0143 20.20. **Ovada:** Cr. Verde 0143 80.420. **Pontestura:** Cri 0142 466.868. **Ponzano:** Cri 0141 927.317. **Ponzone:** Cri 0144 322.300. **S. Salvatore:** Cri 0131 233.050. **S. Sebastiano C.:** Cri 0131 786.666. **Serravalle S.:** Cri 0143 65.176. **Tortona:** Cr. Verde 0143 65.002. **Tortona:** Cri 0131 811.333; Misericordia 0131 811.247. **Valenza:** Avis 0131 924.060. **Vignale:** Cri 0142 933.340. **Vignole:** Cri 0143 . **Voghera:** Cri 45.656.

FARMACIE

Ad **Alessandria** sono di turno le farmacie S. Stefano, v. Del coniglio 1, zona Cristo (0131 248.386), aperta dalle 8 alle 9 del giorno successivo, e Falcone, v. Milano 31 (0131 252.977) aperta dalle 9 alle 12,30 e dalle 15,30 alle 19,30. La farmacia Falcone resta aperta dalle 12,30 alle 15,30 e dalle 21,30 alle 9 del giorno successivo, a serrande abbassate su prescrizione medica urgente. Negli altri comuni le farmacie di turno svolgono anche servizio reperibilità, dietro la presentazione di ricette mediche urgenti. **Acqui:** Bollente, c. Italia (0144 322.747). **Casale:** Comunale Ospedale, v. Guglielmo VII 2 (0142 452.396). **Novi:** Comunale, v. Verdi (0143 76.255). **Ovada:** Frascara, Assunta 18 (0143 80.341). **Tortona:** Zerba, a. Emilia (0131 861.939). **Valenza:** Centrale, c. Garibaldi 45 (0131 941.372).

PRONTO SOCCORSO

Alessandria: 0131 206.537 e, Infantile, 0131 207.224; **Acqui:** 0144 777.211; **Casale:** 0142 434.225; **Novi:** 0143 322.211; **Ovada:** 0143 82.61; **Tortona:** 0131 865.227; **Valenza:** 0131 959.111.

GUARDIA MEDICA

0131 285.000; **Acqui:** 0144 57.775; 0142 434.334; **Castellazzo B.:** 0131 270.027; **Castelnuovo S.:** 0131 856.763; **Cerrina:** 0142 943.423; **Felizzano:** 0131 791.016/7; **Gavi:** 0143 642.551; **Novi:** 0143 33.21; **Ovada:** 0143 81.777; **S. Sebastiano C.:** 0131 786.209; **Serravalle S.:** 0143 636.129; **Tortona:** 0131 865.863; **Valenza:** 0131 959.111.

Tortona: sono costate un miliardo. Entro fine 2000 ultimati gli altri lavori

Cucine d'albergo in ospedale

Ogni giorno sforneranno circa 600 pasti

TORTONA. Tanta gente - e tantissime autorità - ieri mattina all'inaugurazione dei nuovi impianti di ristorazione del «Santi Antonio e Margherita», il presidio ospedaliero tortonese dell'Asl 20 oggetto di una vastissima [redacted] onerosa ristrutturazione. «Mi rendo conto che la struttura, nel suo complesso, [redacted] tempo una specie di cantiere a cielo aperto - h[redacted] detto Bruno Vogliolo, direttore generale dell'Asl -, però, a poco a poco, i lavori stanno terminando e credia[redacted] fermamente che entro l'estate del 2000 sare[redacted] in grado di dare a Tortona e alla [redacted] un ospedale moderno, efficiente e qualificatissimo sotto tutti i profili».

Bruno Vogliolo

Una struttura di questo tipo deve logicamente basarsi sull'offerta di prestazioni medico-sanitarie il più possibilmente valide. Ma anche l'aspetto dei servizi di ospitalità non può [redacted] non deve passare in secondo piano.

«E' appunto per questo - ha aggiunto Vogliolo - che l'ospedale tortonese può ora contare, con la nuova ristorazione, [redacted] un sensibilissimo miglioramento degli standard alberghieri, pur mantenedo all'interno dell'azienda il controllo e la direzione di questo particolare e importante settore».

Naturalmente, [redacted] positive innovazioni (che sono costate circa un miliardo, di cui 300 milioni per le attrezzature [redacted] 700 per la difficoltosa sistemazione) hanno trovato l'entusiastica approvazione di tutti gli intervenuti, pubblicamente espressa dall'assessore regionale Ugo Cavallera, dal presidente della Provincia Fabrizio Palenzona, dal sindaco Marco Balossino, dal vescovo monsignor Martino Canessa, dalla dottoressa Pastorello per conto del prefetto, [redacted] da tanti altri, che hanno voluto plaudire alla realizzazione dell'opera.

Adesso si resta in attesa del giudizio dei più diretti interessati al nuovo servizio, [redacted] i pazienti ed il personale dell'ospedale tortonese.

I nuovi impianti - che sono stati realizzati [redacted] le tecniche più moderne adottate nel settore e secondo le più rigide [redacted] sulla sicurezza [redacted] sull'igiene - sono in grado di confezionare circa 600 pasti giornalieri, 500 per i degenti ed un centinaio per i dipendenti che usufruiscono della mensa.

Ettore Piraccini

[redacted]

Si schian[redacted] magiara

A Castelceriolo la [redacted] automobile si è incastrata sotto un camion

E' accaduto l'altra notte L'auto della giovane magiara (che abitava ad Alessandria) complecamente distrutta dopo lo scontro con il camion A fianco: il corpo [redacted] vita coperto da un lenzuolo

CASTELCERIOLO. Una giovane ungherese è morta nello scontro frontale fra l'auto su cui viaggiava e [redacted] autoarticolato. [redacted] caduto l'altra notte lungo la provinciale Alessandria-Sale, all'altezza dello svincolo per Castelceriolo. La vittima è Alessandra Racz, [redacted] anni, originaria di Budapest, dove vivono i genitori. Separata dal marito, da un anno abitava [redacted] via Pisacane 44A, ad Alessandria.

Sulle cause [redacted] sulla dinamica del tremendo incidente, stanno svolgendo accertamenti i carabinieri del nucleo radiomobile di Alessandria. Poco prima delle [redacted] di notte, Alessandra Racz, alla guida della sua Audi 80, stava percorrendo la provinciale, proveniente da Alessandria. In sen[redacted] opposto procedeva un [redacted]toarticolato, carico di ortaggi, guidato da Piero Sorgata, [redacted] anni, di Palazzolo Vercellese.

Per cause ancora in via d'accertamento, ma probabilmente per un colpo di sonno o un malore, nell'affrontare [redacted] leggera curva all'altezza dello svincolo, la ragazza ha perso il controllo dell'auto che ha invaso l'opposta corsia, schiantandosi f[redacted]talmente con l'autocarro. L'impatto è stato violentissimo e l'auto è andata completamente distrutta, tanto che i vigili del fuoco hanno dovuto lavorare a lungo per estrarre dall'abitacolo il cadavere della giovane magia[redacted]. Alessandra Racz viveva con la sola compagnia di due cagnolini, che ieri sono stati presi in consegna dai carabinieri. La sua vita in città era avvolta nel mistero. «Era nostra cliente [redacted] l'abbiamo vista anche venerdì pomeriggio, poche [redacted] prima della tragedia - dicono al negozio di acconciature Vanità -. Era bella, amava il ballo, ma [redacted] sappiamo altro perchè di sè raccontava molto poco».

Roberto Scagliotti

Referendum a Valenza

Palagioielli sì a nuovo progetto

VALENZA. Sul [redacted] palazzo mostre gli orafi vogliono un secondo progetto oltre a quello dello studio Gregotti. L'hanno detto a chiare lettere, votando [redacted] larga maggioranza l'ipotesi contenuta [redacted] referendum indetto dall'Associazione orafe valenzana fra tutti i [redacted] soci.

Alla decisione di ricorrere al voto, si [redacted] giunti dopo il contrasto, che aveva portato alle dimissioni di 5 dei 7 componenti l'esecutivo: Daniele Api, Laura Canepari, Paolo Acuto, Bru[redacted] Guarona [redacted] Fabrizio Cantamessa. L'assemblea degli espositori aveva deciso che sull'argomento doveva pronunciarsi la base dell'Associazione. Così, [redacted] tutti gli aventi diritto al voto, sono state inviate le schede, contenenti il quesito: «volete o [redacted] un progetto alternativo»?

Moltissimi hanno risposto [redacted].

Ora, per domani sera alle 21,15 è convocata in via Torto[redacted] la riunione dei soci. Un pri[redacted] commento viene dal presidente Lorenzo Terzano: «La forte partecipazione di soci non espositori al referendum fa pensare ad [redacted] allargamento ricettivo della struttura. Resta piuttosto da chiedersi se Valenza sarà ancora una volta lasciata sola a portare avanti un progetto che interessa l'intero territorio». L'altro giorno, Valenza si è confrontata in tv. a «Mille e una Italia», con una realtà del Sud, il «Tari», edificato con i contributi della Regione Campania e della Cee. [r. c.]

Da un gruppo d'operai

Alla Morteo accuse ai sindacati

POZZOLO. «Le nostre istanze [redacted] state ignorate dai sindacati»: è la denuncia avanzata dai dipendenti della Morteo di Pozzolo in una lettera aperta indirizzata alle segreterie provinciali di Fim, Fiom e Uilm. «Nell'assemblea di fabbrica dell'altro giorno - dicono i lavoratori Morteo - non avete voluto recepire il nostro malumore per la soluzione prospettata dal governo sulla vendita dell'azienda (ceduta alla società veneta Unoind; ndr). Non crediamo che la lettera [redacted] la raccolta di firme contraria a questa solu[redacted] sia stata dimenticata dal ministero».

E ancora: «Siamo stanchi [redacted] sentirci dire che non [redacted] sono alternative [redacted] quanto stabilito [redacted] Roma. La Regione, la Provincia [redacted] gli enti della zona come pen[redacted] giustificare [redacted] cittadini e ai lavoratori l'ormai certa scomparsa di un'altra unità produttiva del loro territorio?». Secondo i dipendenti Morteo, infatti, [redacted] soluzione [redacted] vendita dello stabilimento di Pozzolo e della sede ammininistrativa di Genova nasconde «manovre speculative a breve termine», a scapito delle maestranze.

Replica Gianluigi Montessoro della Uilm: «Nell'incontro [redacted] Roma abbiamo rispettato le indicazione dell'assemblea dei lavoratori, esprimendo dissenso in merito alla vendita disgiunta dell'azienda. Il Ministero dell'Industria ha però deciso per questa soluzione». [m. pu.]

[redacted]

[redacted]

Cavalli imbizzarriti al Carnevale per i petardi

Ieri alla sfilata del Carnevale casalese, i petardi sparati da alcuni ragazzini hanno fatto imbizzarrire i cavalli che trainavano la carrozza con a bordo Gipin [redacted] Catlinin, i quali hanno dovuto scendere e compiere il percorso a piedi. [r. sa.]

MOLINO DEI TORTI

Chiusa per lavori la provinciale per Isola

Sarà chiusa al traffico dalle 7 di domani, per l'ultimazione dei lavori del nuovo ponte sullo Scrivia, la provinciale Molino dei Torti-Isola S. Antonio. Potranno passare solo automezzi fino a 350 quintali, su strade di servizio sterrate. [m. t. m.]

FELIZZANO

Allarme per rogo di camino in via Vittorio Veneto

Allarme ieri pomeriggio per l'incendio di un camino in via V. Veneto 52. I vigili del fuoco hanno limitato i danni. [r. c.]

[redacted]

Diede in escandescenze patteggia [redacted] mesi

Angelo Correnti, 42 anni, [redacted] Asti, ha patteggiato [redacted] mesi di reclusione per resistenza a pubblico ufficiale, lesioni, e ubriachezza, a Murisengo a dicembre del '97. [r. sa.]

[redacted]

Mostra in sinagoga sulla Difesa di Casale

Apre oggi alle 16,30 in sinagoga una mostra dedicata alla Difesa di Casale. [r. sa.]

Tra S. Michele e Astuti

[redacted]

ALESSANDRIA. Un giovane tossicodipendente, abitante in città, è stato trovato ieri mattina riverso sul ciglio della statale per Asti, nel tratto fra le frazioni di San Michele ed Astuti, in preda ad un malore dovuto quasi certamente all'assunzione di sostanze stupefacenti. Potrebbe [redacted] stato scaricato da un'auto [redacted] abbandonato da chi era con lui, per evitarsi grane. Sulla vicenda stanno indagando i carabinieri di Solero.

Verso le 8 [redacted] ieri, [redacted] militari è giunta una telefonata anonima che segnalava la presenza del giovane lungo la strada. All'arrivo della pattuglia dei carabinieri però sul posto già [redacted] trovava un'ambulanza che ha soccorso il giovane [redacted] lo ha trasportato all'ospedale. Le [redacted] condizioni non sono gravi. [r. sc.]

Tortona: arrestati [redacted] le indagini proseguono

Minacciano l'artigiano tentando un'estorsione

TORTONA. Sono stati convalidati [redacted] dall'autorità giudiziaria gli arresti [redacted] due tortonesi, noti anche come tossicodipendenti [redacted] bloccati l'altra sera dai carabinieri in flagranza del [redacted]to di tentata estorsione aggravata nei confronti di L. F., un artigiano di 43 anni, residente in città.

Roberto Andriotto, 23 anni, [redacted] Franco Bozza, di 31 anni, avevano avuto un primo, vivacissimo «incontro» con [redacted] loro presunta vittima nel tardo pomeriggio in corso Don Orione: con il volto parzialmente nascosto hanno affrontato l'artigiano chiedendogli la restituzione di [redacted] somma imprecisata di de[redacted] (pare però che la richiesta si aggirasse sui 4/5 milioni) di cui dicevano di essere creditori.

L'artigiano avrebbe negato decisamente il debito ed avrebbe trovato il modo di sfuggire ai suoi due aggressori, che per convincerlo delle loro intenzio[redacted] gli avevano fatto intravedere due bastoni minacciando di usarli. Sulla dinamica successiva dei fatti c'è incertezza, ma di sicuro l'artigiano sarebbe stato bloccato dai due tossicodipenti in via Rovereto, proprio n[redacted] pressi di piazza Erbe dove hanno sede gli uffici giudiziari.

Al secondo incontro la [redacted]naccia di usare i bastoni si [redacted] tradotta in realtà ma la movimentatissima [redacted] è stata notata da un agente in borghese della Polizia di Voghera, che ha subito avvisato i carabinieri, questi intervenivano e arrestavano i due presunti estorsori.

Le indagini comunque continuano. [e. p.]

AZIENDA FLOROVIVAISTICA
LEADER ITALIANA DEL SETTORE
ricerca
AGENTE DI VENDITA
per le provincie:
[redacted] - Alessandria - Pavia

La ricerca è indirizzata a giovani venditori molto qualificati, dinamici ed ambiziosi, con significativa [redacted] nel settore o in settori affini, [redacted] terricci, fertilizzanti, [redacted] articoli per serre, vivai e simili.
Si offre:
- consistente portafoglio clienti attivi
- assistenza tecnica iniziale
- inquadramento ENASARCO
- provvigioni di sicuro [redacted]

Gli interessati [redacted] invitati ad inviare curriculum a: casella 01/G Createam - 39100 Bolzano - via Argentieri 21 C

La Stampa - Abbo[redacted]

Copie a sett.	Copie in 1 anno	Prezzo (L. 1.000 a copia)
7	359	L. 359.000
6	308	L. 308.000
5	257	L. 257.000

Tariffe abbonamento edicola e postale. Per informazioni tel: 011-56 381

LA [redacted]
LA BUONA ABITUDINE DEL RISPARMIO QUOTIDIANO

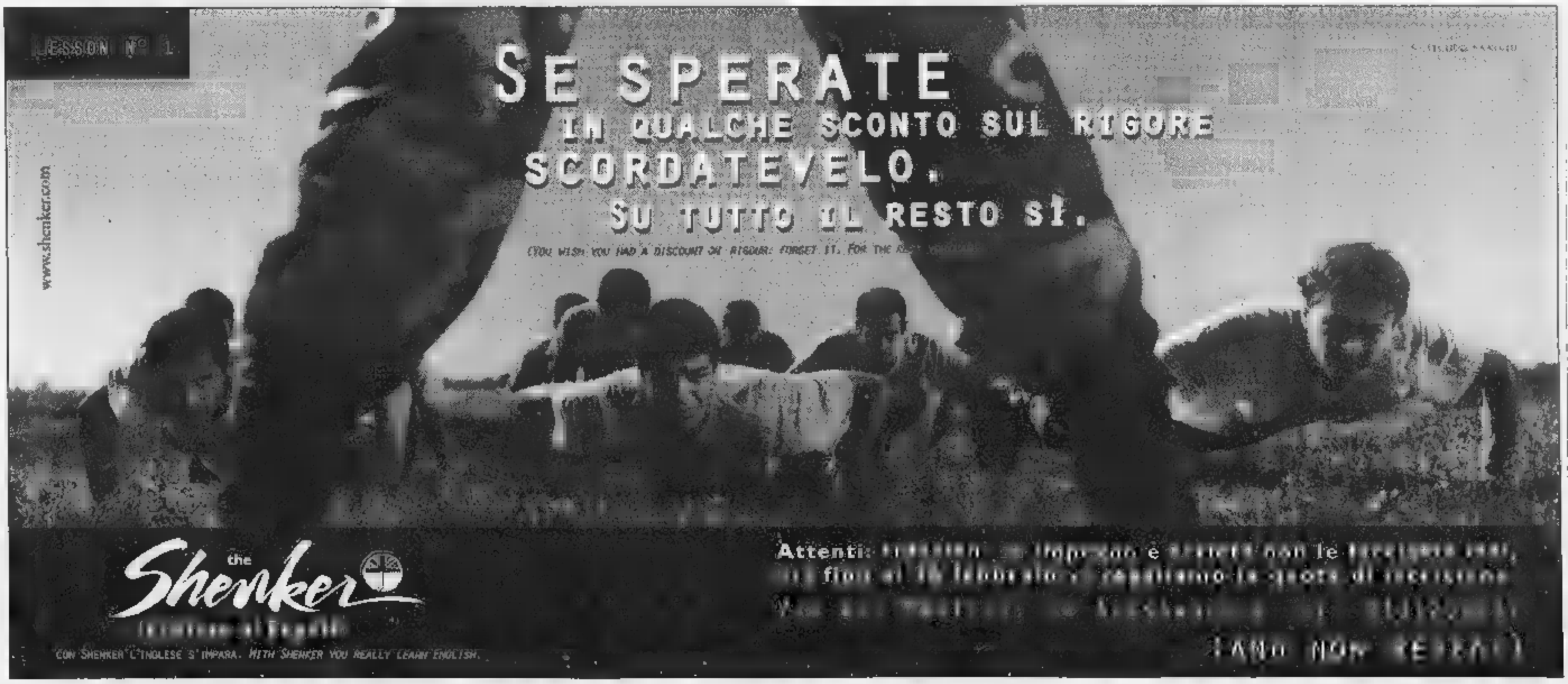

Il Mercato Immobiliare

Prossimo appuntamento il 28 febbraio

Per inserzioni Publikompass, V. Cavour, 58 - Alessandria - Tel. 0131 44 55 22

Immobiliare • domus lc - intermediazione immobiliare • domus lc - intermediazione immobiliare • domus lc - intermediazione

domus lc

intermediazione immobiliare s.r.l.
Tel. 0142. 75983 Fax 0142 75450
P.zza Mazzini, 6 - Casale Monferrato

ROSIGNANO (San Martino)

A pochi Km. da Casale Monferrato
GRANDE CASA D'EPOCA
(ex ristorante "La Solora").
Vista panoramica, parco circostante con alberi secolari.
Trattative riservate

CELLAMONTE

[redacted] posizione panoramica
CARATTERISTICA [redacted]
in tufo e mattoni ristrutturata [redacted] modo tradizionale.
Adiacente grande parte rustica interamente recuperata.
Cortile privato con giardino

essevi

Immobiliare **ESSEVI s.r.l.**
15057 Tortona (AL)
C.so Romita, 21/I
Tel. 0131.82.17.44-86.24.64

27058 Voghera (PV)
Piazzetta Garibaldi, 1/a
Tel. 0383.64.42.98-64.42.84

AVVIATISSIMA - Tortona [redacted] centrale - [redacted] attività commerciale OTTIMO REDDITO.
TORTONA - zona Paghisano - appartamento 2 letto, salone, cucina, wc, ripostiglio, cantina, box auto. L. 220 milioni.
TORTONA - Porta Voghera - 2 letto, 2 wc, salone, cucina, cantina, box, risc. autonomo. L. 240 milioni.
TORTONA - Centralissimo termoautonomo già ristrutturato, posto auto. L. 90 milioni.
PONTECURONE - appartamento ristrutturato [redacted] mq. terrazzo, posto auto. L. 130 milioni.
VIGUZZOLO - villa indipendente con terreno, 3 letto, 2 wc, [redacted], cucina, box auto, trattativa in ufficio.
5 KM. da TORTONA - in zona collinare villa bifamiliare [redacted] mq. di terreno, ottime finiture, informazioni in ufficio.
TORTONA - villa [redacted] mq. piano unico, 3 letto, [redacted] wc. terreno 1400 mq., trattative riservate.
VICINANZE TORTONA - splendida [redacted] rustici, stalle, terreno, corpo [redacted]

Agenzia Carpignano

DI CARPIGNANO MA[redacted]
TEL. 0142.55128
[redacted] Mazzini, 24 (Portici Lunghi)

MUTUI PRIMA CASA DA [redacted] ANNI TASSO [redacted]

PRESSI ALESSANDRIA

QUARGNENTO

Casa d'epoca immersa in parco secolare composta da ampio salone, cucina abitabile, sala biliardo studio-libreria, 2 bagni e veranda al P.T., mentre il P. 1° è costituito da 4 camere, spogliatoio, [redacted] bagni e ampia terrazza.

MARE - VACANZE

VARAZZE Bilocale vista mare e posto auto. Per ulteriori infor-[redacted] rivolgersi presso i nostri uffici.

[redacted] Appartamento [redacted] recente costruzione [redacted] soggiorno, [redacted] da letto, bagno, giardino [redacted] proprietà, arredato, [redacted] autonomo, box auto. Lire 250.000.000

MONTAGNA

[redacted] **VINCENT**. Appartamento in zona semicentrale in ottime condizioni di ingresso, soggiorno, cucinino, [redacted] camere da letto, bagno, ripostiglio, cantina, balcone, Lire 230.000.000

PRIME COLLINE MONFERRATO CASALESE

VIL[redacted]

[redacted] primi [redacted] da tre appartamenti completamente indipendenti con impianti di [redacted] autonomo, le pro-[redacted] dispongono oltresì [redacted] parco [redacted] torretta belvedere, lavanderia, cantina/garage. Disponiamo di immobili d'epoca del 700/800/ primi [redacted] in zone collinari del basso monferrato.

TECNOCASA

FRANCHISING NETWORK
Affiliato: Studio Monferrato s.a.s.
Via Saffi 48 - Casale Monferrato

RICERCA: personale diplomato automunito con predisposizione ai rapporti interpersonali [redacted] telemarketing. Si offre incentivi e crescita professionale. Tel. 0142.75902. [redacted]

CAPANNONE

Vicinanze Casale - Nuova area artigianale di 15.000 mq. - lotti minimi 400 mq. oltre area di sedime circostante, PRONTA CONSEGNA.
Possibilità affitto. CAPITOLATO DI FINITURA IN UFFICIO.
Tel. 0142.75902

TORTON[redacted]

1) IN ZONA CENTRALE, PICCOLA PALAZZINA, APPARTAMENTI IN CORSO DI RISTRUTTURAZIONE TERMOAUTONOMI, FINITURE ACCURATE:
L. 120.000.000 (cucina, soggiorno, camera, bagno)
L. 170.000.000 (cucina ab., soggiorno, due camere, bagno)

2) Zona C.so Alessandria:
Ingresso, sala, cucina abitabile, due camere da letto, bagno, cantina, possibilità box auto. Parzialmente ristrutturato.
Rich. L. 170.000.000 tratt.

3) Zona via E. Fermi:
Ingresso living, cucinino, due camere da letto, bagno rifatto a nuovo, np. [redacted] balconi, cantina.
Rich. L. 130.000.000 tratt.

4) Via E. Fermi:
ampio ingresso, cucina abitabile, due camere da letto, bagno, sala completamente ristrutturato, cantina e box auto
Rich. L. 215.000.000 tratt.

[redacted] Zona C.so Alessandria:
appartamenti termoautonomi con cucina abitabile, ampio soggiorno, due camere da letto, servizi, cantina
Rich. da L. 160.000.000 tratt.

AFFITTASI APPARTAMENTI DI VARIE METRATURE IN VARIE ZONE DELLA CITTÀ

FUORI CITTÀ
Case indipendenti

1) A 5 Km da Tortona:
in posizione panoramica con ampio giardino, possibilità di ampliamento.
Prezzo interessante!!!
Rich. L. 200.000.000 tratt.

2) Cerreto Grue:
Caseggiato composto da tre appartamenti, termoautonomi, ampia cantina. Planimetrie a disposizione in ufficio.
Molto interessante!!!
Rich. L. 160.000.000 tratt.

3) A 8 Km da Tortona:
Casa completamente ristrutturata con ampio giardino, materiali di pregio.
Informazioni e planimetrie a disposizione in ufficio!!!

ALTRE INTERESSANTI PROPOSTE IMMOBILIARI SONO A VOSTRA DISPOSIZIONE!!!

GEST. IMM. s.a.s.
NUOVA SEDE
VIA EMILIA N. 331/333
TEL. 0131.81.17.81

SERVIZIO PROMOZIONALE REALIZZATO DA
publikompass
Filiale di [redacted]
Via Cavour, 58
Tel. 0131.44.55.22

LA STAMPA & PUBLIKOMPASS
PUBBLICITA' CHE VALE

STUDIO ALFA

di *Sciutto e Zanetti*

[redacted]EDIAZIONE FINANZIARIA E IMMOBILIARE

AFFITTI

APPARTAMENTO (città Giardino) 100 mq ristrutturato: cucina abit., soggiorno, 2 camere da letto, 2 bagni (nuovi), cantina, garage. Riscaldamento centralizzato (L. 2/01)
APPARTAMENTO (periferia): composto da: [redacted], soggiorno, 2 camere da letto, bagno, cantina. Risc. centrale
APPARTAMENTO (vicinanze Ospedale) ingresso, cucina abit., sala, 2 camere da letto, bagno, balcone, ripostiglio. Risc. centrale
APPARTAMENTO AMMOBILIATO in Villa (vicinanze Tortona) 120 mq. sala, cucina abit., 2 camere da letto, 2 bagni, cantina, posto auto ampio terrazzo. Risc. Autonomo.

VENDITE

TORTONA • **APPARTAMENTO** 100 mq. 2° piano: ingresso, cucina, sala, 2 camere letto, bagno (recente), 3 balconi, cantina, garage. Richiesta L. 210mil. (AT7025).
TORTONA • **APPARTAMENTO** (via Arzani) 80 mq. cucina, soggiorno, camera da letto, bagno, 2 balconi, cantina. Garage. Richiesta L. 155mil. (AT/026)
TORTONA • **APPARTAMENTI** in corso di costruzione, 90 mq. con garage e cantina. Ottime rifiniture. Progetti in Agenzia
TORTONA • **ATTICO** (vicinanze via Emilia) 200 mq., rifiniture di lusso, ampio ingresso, cucina abit., sala da pranzo, soggiorno, 3 camere da letto, studio, 3 bagni, veranda e ampio terrazzo (vista panoramica) (AT/022)
APPARTAMENTI (periferia) di mq. 110, in corso di costruzione, ingresso, [redacted] da pranzo, soggiorno, 2 camere da letto, 1/2 bagni, 2 ampi balconi, cantina, garage e piccolo orto. Risc. autonomo. Progetto in agenzia. (AT/107).
VIGUZZOLO • APPARTAMENTO 120mq. composto da cucina, sala, 2 camere da letto, 2 bagni, cantina, garage. Riscaldamento autonomo (AT/001)
TORTONA • VILLA di 200 mq. Composta da: cucina abit., sala, soggiorno, 2 bagni, 3 camere da letto, ripostiglio, loc. caldaia, cantina, studio, garage di 200 mq., giardino 1800 mq.
VICINANZE TORTONA • **CASA** da ristrutturare di 100 mq. con giardino, indipendente. [redacted] Richiesta L. 210mil. (CT/001)
VICINANZE TORTONA • **VILLA** di 200mq. disposta su 3 piani più mansarda abitabile. Giardino di 5000 mq. impianto di irrigazione automatica. Panoramica. (CT/060)
5 KM DA TORTONA • **CASA** composta da 2 appartamenti (140 mq. e [redacted] mq.) indipendenti tra loro. Cortile e vigneto di 4.000 mq. Richiesta 300mil. (CV/049).
[redacted] EDIFICABILI • TORTONA • Di 1500 MQ. per villa di 190 mq. Posizione panoramica.
CAPANNONI in TORTONA • VENDESI o AFFITTASI zona di gran passaggio possibile con vetrine:
TORTONA • VENDESI MAGAZZINO o/o LABORATORIO di 75 mq. Richiesta L. 45mil. Tratt.

Piazza Roma, 46
15057 Tortona (AL)
Tel. [redacted]

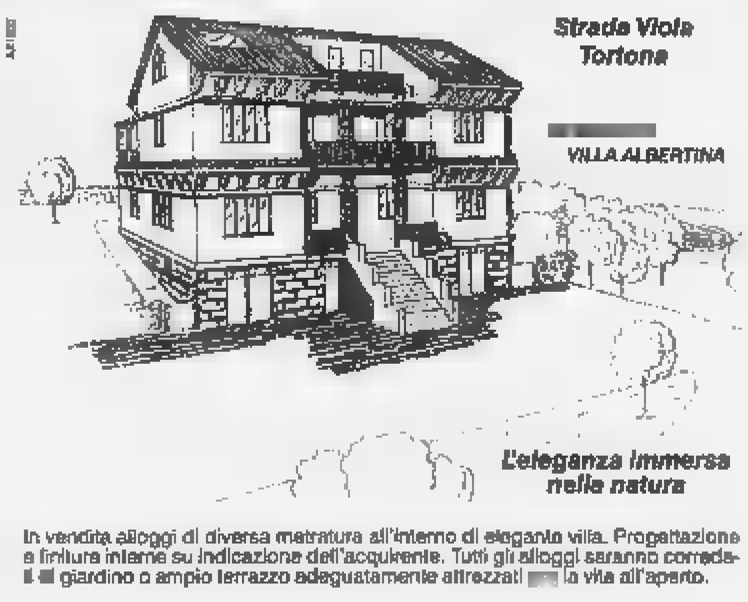

Strada Viola Tortona
[redacted] *VILLA ALBERTINA*
L'eleganza immersa nella natura

In vendita alloggi di diversa metratura all'interno di elegante villa. Progettazione e finiture interne su indicazione dell'acquirente. Tutti gli alloggi saranno corredati [redacted] giardino o ampio terrazzo adeguatamente attrezzati [redacted] la vita all'aperto.

TORTONA - Centro Storico
In via di passaggio, vendesi alloggio termo-autonomo al 1° piano in palazzina fine '800.
L'immobile è completamente ristrutturato, con soffitti a vela in mattoni a vista sabbiati e pavimento in legno in tutto l'alloggio. Completa la proprietà un posto auto coperto all'interno di cortiletto [redacted] comproprietà.

CASANOVA AFFARI di Casanova Enrica
15057 TORTONA - Piazza Duomo, 5 - Tel. 0131.821664

AMMINISTRAZIONI CONDOMINIALI E GESTIONI IMMOBILIARI

Grimaldi

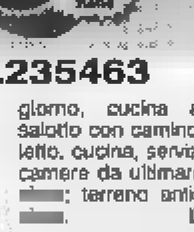

LA GRANDE VETRINA IMMOBILIARE

P.zza Garibaldi, 45 - ALESSANDRIA - Tel. 0131.444134 - Fax 0131.235463

ALLOGGI IN CITTÀ E [redacted]

Zona Pista - alloggio di civile abitazione composto da ingresso, salone, cucina abitabile, 2 letto, servizio grande, lavanderia, 2 balconi di cui uno verandato, cantina, box auto e posto auto condominiale
L. 250.000.000 tratt.

Zona Centro - alloggio di civile abitazione sito al p. 3° ed ultimo composto da ingresso, soggiorno, cucina abitabile, 2 letto, servizio, ripostiglio, 2 bal-[redacted], cantina, box auto.
L. 160.000.000 tratt.

Zona Piazza Genova - alloggio di civile abitazione sito al p. 1° composto da ingresso, ampio soggiorno, cucina abitabile, 2 letto, 2 servizi, 2 balconi, cantina. L. 230.000.000 tratt.

Zona Piscina - alloggio di civile abitazione sito al p. 6° ed ultimo composto da ingresso, soggiorno, cucinotta, letto, servizio, ripostiglio, cantina.
L. 120.000.000 tratt.

Zona Fiat - alloggio di civile abitazione sito al P.R. composto da ingresso, cucina abitabile, letto, servizio, 2 arie, cantina. L. 85.000.000 tratt.

Zona Cristo - alloggio completamente ristrutturato sito al p. 3° ed ultimo con riscaldamento autonomo a metano composto da ingresso, salotto, cucina abita[redacted]e, [redacted] letto, servizio, ripostiglio, terrazzo di mq. 40 circa con locale lavanderia, cantina, box auto.
L. 160.000.000 tratt.

Spinetta Marengo - alloggio di civile abitazione con riscaldamento autono-[redacted] a metano sito [redacted] P.T. composto da ingresso, soggiorno con cantinotto, cucina abitabile, 2 letto, servizio; cortile in comune su cui sorge rustico di proprietà composto da P.T. box auto, P. 1° fienile. L. 130.000.000 tratt.

CASE - VILLE IN CITTÀ E FUORI

Zona Cristo - villetta a schiera di recente costruzione con ottime rifiniture a riscaldamento autonomo a metano disposta su 4 livelli composta da P.T. box auto, C.T., lavanderia, taver-[redacted] con [redacted]tto, ripostiglio; [redacted] 1° salone, cuci[redacted] abitabile, servizio, 2 balconi; P. 2° 2 letto, studio, servizio, ripostiglio, 2 balconi; P.M. ampio disimpegno, 2 letto, giardino retrostante di mq. 40 circa.
L. 330.000.000 tratt.

Cittadella [redacted] - di civile abitazione indipendente su 4 lati bifamiliare disposta su 3 piani composta da P.I. cantina, C.T.; P.R. alloggio A) ingresso, soggiorno, cucina abitabile, 2 letto, 2 servizi; P. 1° alloggio B) ingresso, soggiorno, cucina abitabile, 2 letto, 2 servizi, balcone; cortile di mq. [redacted]00 circa pavimentato su [redacted] sorgono 2 b[redacted] auto e locale biciclette più terreno di mq. 1.000 circa adibito ad orto e giardino. L. 420.000.000 tratt.

San Michele - casa completamente ristrutturata indipendente su 4 lati composta da P.T. ingresso, salone [redacted] camino, cucina abitabile, studio, servizi[redacted], C.T., portico; P. 1° 3 letto, 2 servizi, terrazzo; piano [redacted]tto possibilità di mansarda; sedime circostante di mq. 6.500 circa su cui sorge rustico composto da P.I. autorimessa di mq. 60 circa, locale sgombero, portico; P. 1° legnaia. L. 480.000.000 tratt.

[redacted] Km 10 da Alessandria in posizione di elevato passaggio casa di civile abitazione indipendente su 2 lati composta da P.T. cantina, di mq. 140 circa, P.T. 3 negozi di mq. 50 circa, [redacted] P. 1° alloggio di mq. 135 circa composto da ingresso, cucinino, tinello, sog-[redacted] 3 letto, servizio, 4 balconi, cortile di mq. 160 circa [redacted] cui sorge box per 2 auto e rustico.
(Trattative riservate)

Mandrogne casa di civile abitazione indipendente su [redacted] riscaldamento autonomo a metano composta da P.T. 2 ingressi, soggiorno, cucina abitabile, 3 letto, lavanderia, ripostiglio, servizio; piano sottotetto possibilità di mansarda, terreno circostante di mq. 2.500 circa su cui sorge rustico e porticato. L. 220.000.000 tratt.

Lobbi casa di civile abitazione indipendente su 3 lati composta da P.T. ingresso-soggiorno, cucina abitabile, salotto [redacted] camino, studio, servizio, ripostiglio; P. 1° 2 letto, servizio, possibilità di altre 2 camere, balcone; giardino circostante di mq. 2.000 circa su cui sorge box auto doppio.
L. 380.000.000 tratt.

Oviglio casa da ristrutturare indipendente su 3 lati composta da P.I. cantina; P.T. 4 camere, ripostiglio, servizio, magazzino; P. 1° 3 camere, servizio, fienile; sedime circostante di mq. 320 circa. L. 145.000.000 tratt.

Castellazzo Bormida villetta indipendente su 4 lati disposta su 2 piani composta da P.T. box per 2 auto, servizio, cantina, ripostiglio, tavernetta; [redacted] 1° ingresso, soggiorno, [redacted] cucinino, 2 letto, servizio, balcone; terreno di mq. 700 circa adibito a giardino e frutteto su cui sorge locale di mq. 20 circa adibito a box auto.
L. 295.000.000 tratt.

Vicinanze Sezzadio casa bifamiliare indipendente su 4 lati parzialmente ristrutturato composta da alloggio A) P.T. C.T., soggiorno [redacted] camino; P. 1° cucinotta abitabile, tinello; P. 2° 2 letto, servizio; alloggio B) P.T. soggiorno, studio, servizio; P. 1° cucina abitabile, 1 camera, servizio; P. 2° 2 cameretto; terreno circostante di mq. 6.000 circa. Possibilità di altro terreno di mq. 3.000 circa. L. 250.000.000

Sezzadio casa di civile abitazione indipendente su 2 lati disposta su 3 piani composta da P.T. box per 2 auto, soggiorno, cucina abitabile, servizio, salotto con camino, ripostiglio; P. 1° 3 letto, cucina, servizio, balcone; P.M. 3 camere da ultimare, fienile di mq. 30 [redacted]; terreno antistante di mq. 40[redacted]. L. 295.000.000 tratt.

Solero casa ristrutturata indipendente su 2 lati composta da P.T. salone con camino, cucinotta, servizio, sottoscala [redacted] C.I., P. 1° 2 letto, servizio da ultimare; P.M. locale unico di mq. 60 circa da ultimare, cortile di mq. 500 circa su cui sorgono 2 portici uno [redacted] mq. [redacted] circa in muratura e l'altro [redacted] mq. 50 circa adibito a barbecue o box auto.
L. 210.000.000 tratt.

A 4 Km [redacted] Alessandria in zona collinare villa con ottime rifiniture indipendente su 4 lati composta da P.I. tavernetta con camino, lavanderia, cantina, magazzino, servizio, [redacted] camera, box per 4 auto; P.R. salone con camino, cucina abitabile, 4 letto, studio, 1 camera guardaroba, 3 servizi, porticato; piano sottotetto mansarda da ultimare di mq. 200 circa; sedime circostante di mq. 3.000 circa piantumato.
(Trattative Riservate)

Valmadonna casa di civile abitazione indipendente su 4 lati composta da P.T. ingresso, soggiorno, tinello, cucinino, magazzino con ufficio, cantina, box auto; P. 1° 3 letto, servizio, [redacted] zo; monolocale adiacente con servi-[redacted]; terreno circostante di mq. 1.000 [redacted]. L. 290.000.000 tratt.

CENTROEDILE

MATERIALI E ATTREZZATURE PER L'EDILIZIA

- [redacted] GALLEGGIANTI
- [redacted] E RIVESTIMENTI
- SANITARI
- [redacted] IN REFRATTARIO E INOX
- FAI DA TE
- LEGNAMI
- ISOLANTI
- ERACLIT
- LAVORI E POSE DI CARTONGESSO E [redacted]

CASALE MONFERRATO VIA ORBA, 22 TEL. 0142.453049 FAX 0142.454307

CASALE MONFERRATO C.SO VALENTINO, 38 TEL. 0142.55535 FAX 0142.454307

TERRUGGIA BIVIO PER RONCAGLIA TEL. 0142.50891 FAX 0142.50643

STROPPIANA S.S. 31 VIA D. CARENZO, 66 TEL. 0161.77301 FAX 0161.77301

Il Mercato Immobiliare

Prossimo appuntamento il 28 febbraio

Per inserzioni Publikompass V. Cavour, 58 - Alessandria - Tel. 0131 44 55 22

PER CHI CI CONOSCE SIAMO UNA GARANZIA

M. G. D.

Massimo & C. S.a.s.

[illegible] 43

ESCLUSIVISTA

SUNROOM

Alfa Lum®

SERRAMENTI Alluminio Legno

VERANDE PIEGHEVOLI - ZANZARIERE

PORTE INTERNE - CHIUSURE DI SICUREZZA - TENDE DA SOLE

MODERNE TECNOLOGIE PER LA VOSTRA CASA

NOVI LIG[redacted]

Corso Piave, 24 Novi Ligure Tel. [redacted]3.75560 Telefax 0143.744622

STUDIO CASA

A. Ferrarese [redacted] F. Poggio

Via Casteldragone, all. nuovo termoauton. c/giardino: sala, cucina, 2[redacted], [redacted] bagni, cant., box, L. 295mil.

Via Garibaldi, p. 6°, alloggio luminoso: sala, bagno e cucinino rifatti, tin., 2 camere, disp. balc., cant. L. 150mil. tr.

V. Verdi, in piccolo condom. all. termoaut. p. 2°: salone, cucina, 2 camere, biservizi, b[redacted], p. auto, L. 215mil. tr.

C. Storico, da ristrutt.: cucina, [redacted], 2 [redacted]mere, bagno e casetta c/progetto appr. di 4 vani+mans.; a partire da L. 75mil.

Via S. Marziano, [redacted] 3° all. termoautonomo, parlatto: ingr., [redacted], [redacted], 2 camere, bagno, balcone, cant., L. 120mil.

G3, all. p. 1° termoautonomo: salone, [redacted], [redacted] camere, bagno, disp., grande terrazzo, cantina, box, L. 190mil. tr.

G3, [redacted] termoaut.: cucinino, sala, 2 camere, biservizi, lavanderia, terrazzi, garage, cant., tavernetta, L. 180mil.

Ang. V. Pasubio/V. del Mille, bella casa da ristrutt. mq. 350 ca. su 2 piani, cantina-[redacted], giardino c/pozzo. L. 430mil.

Str. Cassano, bifamiliare c/giard. [redacted] alloggi: [redacted], [redacted]a, [redacted] camere, bagno, veranda, lavand., garage, [redacted]. 490mil. tr

Via Cavallotti, [redacted] c/giard. mq. [redacted]: salone c/camino, [redacted], cucina, 3 [redacted], biservizi, box, 2 cantine, L. [redacted].

Zona Viali, casa indipendente con ampio giardino, n. 2 alloggi di 4 vani + servizi ciascuno, cantina, box. [redacted]. 530mil.

Pozzolo, casa nuova semindip. c/giardino e garage, [redacted] finiture, possibilità bifamiliare, L. 400mil.

[redacted] **di Tortona,** rustico riattato c/mq. [redacted] terr.: salone, cucina, [redacted], biservizi, cant, fienile L. 235mil.

Pasturana, bella villa c/giardino circostante p.t.: ingr., sala, [redacted], 2 [redacted], bagno, lavanderia, P. 1°, mansarda: sala c/ang. cottura, 1 camera, bagno, Taverna, ampio garage, ricovero attrezzi. tratt. riser.

Basaluzzo, rustico lussuosamente ristrutturato con giardino, piscina: salone [redacted], sala pranzo, cucina in muratura, 5 camere, 3 bagni, garage. Tratt. riser.

[redacted] al Capriata, [redacted] c/giardino mq. 3500: salone, cucina, taverna, [redacted] camere, 2 bagni, box, L. 330mil.

Francavilla, casetta c/mq [redacted] terreno: sogg. c/ang. cottura, 2 [redacted], bagno, portico, garage, cant. L. 180mil.

---

fraschetta [illegible]

agenzia immobiliare

VIA GENOVA 236 - SPINETTA M.GO - Tel. 0131.617105

A 10 KM. DA ALESSANDRIA casa bifamiliare, composta da due alloggi di 100 mq. con portico, capannone di mq. 200, 40.000 mq. di terreno circostante.
Richiesta L. 400.000.000

SPINETTA M.GO villa di nuova costruzione ancora da ultimare. disposta su due piani per un totale di mq. 250 [redacted] abitazione oltre al piano interrato di mq. 120. Terreno circostante [redacted] mq. 1000. Tratt. in ufficio.

SPINETTA M.GO villetta a schiera indipendente su due lati, composta da: p.t. ingresso, ampio soggiorno con camino, cucina wc; p. 1 2 cam[redacted] da letto e bagno, cantina, box auto doppio, giardino.
Richiesta L. 220.000.000

SPINETTA M.GO alloggio al primo piano con riscaldamento autonomo a metano, composto da cucinino, tinello, 2 camere da letto, bagno e box auto. Richiesta L. 100.000.000

SPINETTA M.GO alloggio al 2° p. c.a. composto da ingresso, cucinino, tinello, 2 camere da letto, bagno, cantina e box auto.
Richiesta L. 170.000.000

MANDROGNE casa ristrutturata indipendente su tre lati, composta da p.t.: cucina, ampio salone, bagno, box auto. P. 1° (mansardato): 4 camere da letto, cortile.
Richiesta L. 200.000.000

CASCINAGROSSA casa ristrutturata libera su tre lati, composta da: p.t. ingresso, cucina abitabile, sala, bagno; P. 1°: due camere da letto, ripostiglio, bagno e cantina.
Richiesta L. 165.000.000.

ALESSANDRIA - VIA DE GIORGI alloggio ristrutturato al piano quarto c.a. Ristrutturato, composto da cucina abitabile, soggiorno, 2 camere da letto, ripostiglio, bagno e cantina. Richiesta L. 235.000.000

ALESSANDRIA VIA MANZONI alloggio ristrutturato al piano secondo, ristrutturato con riscaldamento autonomo, composto da cucina/soggiorno, due camere da letto, bagno, ripostiglio posto auto.
Richiesta L. 120.000.000

MONTECASTELLO casa recentemente ristrutturata, libera su 3 lati disposta su 3 piani; p.t. cucina, tinello, sala, ripostiglio, bagno e cantina; [redacted]. 2° (mansardato) locali cortile /giardino, rustico. Richiesta L. 300.000.000

R. ROLANDO [illegible]

SPECIALE AFFITTI

A 4 KM. DA ALESSANDRIA in vecchio casale ristrutturato soluzione indipendente composta da: ingresso su soggiorno, cucina, 2 camere, bagno, mansarda doppia con servizio, ripostiglio. Box e posto auto. Cortile e giardino di pertinenza. Richiesto L. 1.000.000

PORZIONE DI CASA ristrutturata così articolata: P.t. ingresso su soggiorno con punto cottura e camino a vista, lavanderia, scala interna che conduce al piano superiore con una camera da letto con bagno padronale, secondo piano mansardato con due ampie camere e servizio. Terrazzino sotto i tetti. Totalmente cintata dotata di ampio giardino indipendente: box e posto auto in cortile. Rich. L. 1.300.000 (no animali)

IN VILLA BIFAMILIARE in cintura alessandrina appartamento di ingresso su soggiorno ampio, cucina con patio antistante, due camere e servizio. Termoautonomo. Giardino. Rich. L. 700.000 mens. (no animali)

VICINANZE ALESSANDRIA: casa indipendente su due piani. P.T. ingresso su soggiorno con scala a vista, cucina, lavanderia, ripostiglio. Piano 1° due camere e bagno. Balcone. Box auto. Rich. L. 700.000

PIAZZETTA S. LUCIA Soluzione rinata da un recente recupero, accurata nelle finiture composta da: ingresso su soggiorno a vista, cucina abitabile, lavanderia, due camere da letto, doppi servizi, due balconi, box auto. Rich. L. 1.000.000.

VIA PONTIDA In casa d'epoca appartamento di: ingresso, cucina, sala, due camere e servizio. Riscaldamento autonomo. Rich. L. 800.000. Possibilità anche come uso ufficio-studio.

ZONA CENTRALISSIMA: in palazzo di interesse storico interno cortile bilocale interamente ristrutturato. Termoautonomo. Rich. L. 650.000 uso ufficio - studio - laboratorio. Uso abitazione prezzo da concordarsi.

VIA PONTIDA in casa d'epoca negozio con vetrina e locale sottostante. Soluzione prestigiosa (prezzo interessante).

ALESSANDRIA
[illegible] Brescia 12
Tel. [illegible]

---

immobiliare BORSALINO

VENDITE

OVADESE vendesi CASTELLO del XII sec. di circa 4.500 mq. con parco privato. In parte ristrutturato. Inf. in ufficio.

ASTIGIANO vendesi VILLA D'EPOCA di mq. 2.000 con parco circostante. Condizioni generali buone.

CASSINE vendesi CASA D'EPOCA ristrutturata suddivisa in 480 mq. di abitativo, 230 mq. di rustici e [redacted] mq. di cantine. Giardino. Rich. 700 milioni.

SOLERO vendesi CASA D'EPOCA da ristrutturare di grande metratura con volte affrescate al P.T. e travatura a vista al 1° P. Rustico prospiciente. Giardino. Rich. 250 milioni.

ABAZZIA DI MASIO vendesi cascinale ottimamente ristrutturato (in stile rustico) indipendente con terreno di proprietà.

MASIO V.ZE vendesi casa libera sui 4 lati in posizione collinare abitabile subito [redacted] mq. 2[redacted] con 3.000 mq. [redacted] vigneto. Rich. 260 milioni

LANGHE (Acqui - Cortemilia - Alba) disponibili 70 proposte immobiliari, rustici, ville, cascinali panoramici con terreno.

MONTECASTELLO casa libera sui 4 lati in posizione molto panoramica in parte ristrutturata a nuovo. Rich. 275 mil.

V.S. BARTOLOMEO casa mq. 200 [redacted] 6 vani e 3 servizi. Giardino 5000 mq. richiesta 420 mil. tratt.

FUBINE villetta indipendente abitabile piano unico di 5 vani e servizio: locali di servizio al P.T. Giardino. Richiesta 320 mil.

VALENZA V.ZE vendesi villa indipendente su piano unico, mansarda e seminterrato. Ottime condizioni. Inf. in ufficio.

VENDITE NUOVO

VALMADONNA disponibile villa nuova da ultimare indipendente disposta su 2 piani e seminterrato. Terreno 1500 mq.

CASALCERMELLI si prenotano villette indipendenti mono e bifamiliari indipendenti. Possibilità di averla "al rustico" o "chiavi in mano".

SAN MICHELE (A21 uscita AL OVEST) si prenota villetta nuova di 5 vani, 2 servizi, mansarda, box e giardino. Possibilità di averla "al rustico" o "chiavi in mano".

ALESSANDRIA CITTÀ disponibili n° 2 CAPANNONI IN AFFITTO di mq. 500 cadauno con uffici, e impianti a norma. Inf. in ufficio.

VENDESI CAPANNONI STATALE ALESSANDRIA NOVI LIGURE disponibili metrature a partire da 550 mq. sino a 4.000 mq. e oltre. Destinazione d'uso artigianale-industriale, commercio all'ingrosso, commercio [redacted] minuto (fino a 400 mq.). Preventivi gratuiti su soluzioni personalizzate.

Via Isonzo, 7 - 15100 Alessandria - Tel. 0131.260787 - 0131.260817

ALESSANDRIA - VIA PIACENZA
Tel. [illegible]

RICERCHIAMO PER LA NOSTRA SELEZIONATA CLIENTELA ALLOGGI, CASE, VILLE DA ACQUISTARE O DA AFFITTARE

AGENZIA IMMOBILIARE ELLEMME

- IMMOBILIARE
- CONSULENZA
- ARREDO CASA

Un'agenzia - un servizio completo

LA VETRINA DELLE OPPORTUNITÀ

VENDESI APPARTAMENTI ZONE:

PISTA [illegible]

CENTRO [illegible]

CRISTO [illegible]

FUORI CITTÀ ... CASE / VILLE... [illegible]

COMMERCIALE [illegible]

TERRENI [illegible]

OPPORTUNITÀ DI INVESTIMENTO IMMOBILIARE [illegible]

A buon intenditore poche [illegible]...

ARREDO CASA: 30% in meno del prezzo di mercato

Prima di ogni vostro acquisto venite a trovarci o telefonateci!
Letterio Muffari

NUOVA EDILIZIA SRL

COSTRUZIONI
CIVILI E INDUSTRIALI

ABBIAMO ULTIMATO E VENDIAMO BOX AUTO IN ZONA PISTA

Finalmente una soluzione per le auto della zona "Pista".
La NUOVA EDILIZIA srl ha ultimato e vende box auto privati con soluzioni di diverse metrature, comodi spazi di manovra, pratici accessi carrai e pedonali.
Un ottimo investimento immobiliare nel cuore della zona "Pista", quartiere residenziale a due passi dal centro cittadino.
È possibile una visita in cantiere e cercare nei box ancora disponibili una risposta alle Vs. necessità.

Per informazioni e vendita rivolgersi presso i ns. uffici di:
P.zza Garibaldi, 55 - Alessandria
Tel. 0131.43150 - Fax 0131.234224

PK publikompass
Filiale di Alessandria
15100 ALESSANDRIA - Via Cavour, 58
Tel. 0131.445.522 - Fax 0131.300.528

AGENZIA Letizia IMMOBILIARE

Alessandria - Via Milano 164
Tel. 0131227297 - Fax [illegible]

ADERENTE FIAIP CONFEDILIZIA   Iscrizione Albo Agenti Immobiliari n. [illegible] - AL

PUNTO EDILNORD

punto EDILNORD

Via Guasco, 75
15100 Alessandria
Tel. 0131.225839
Indirizzo internet: http://www.edilnord.it
Email: alessandria@edilnord.it

VALENZA - FRAZIONE [redacted] LIZZARI: villa indipendente su due piani più sottotetto, possibilità di frazionare ricavando due grandi appartamenti. Ottima posizione, terreno di mq. 1.000 [redacted]. **Trattative riservate.**

[redacted] **[redacted]TA:** piano rialzato, mq. 100 circa, appartamento composto da: ingresso, soggiorno, [redacted] abitabile, due [redacted]re, servizio, due balconi, cantina. In ottime condizioni. **Rif. 63**
L. 180.000.000
Euro 92.962

ZONA CRISTO: piano 3°, mq. 100 circa appartamento composto da: soggiorno, [redacted] abitabile, 2 [redacted] doppi servizi, tre balconi, due box-auto. **Rif. 54**
L. 220.000.000
Euro 113.620

[redacted] piano 2°, mq. 170 circa, in complesso storico ristrutturato, alloggio composto da: soggiorno, cucina, 2 camere, 2 servizi, mansarda al piano, terrazzo, 2 box auto. **Rif. [redacted]**
L. 500.000.000
Euro 258.230

SAN MICHELE
in nuovo complesso residenziale in costruzione, prenotiamo:
ville singole, bifamiliari e villette a schiera.
A partire da
L. 250.000.000 - Euro 129.110

Alessandria - Zona Pista

[illegible] aperte le prenotazioni in elegante palazzo di imminente costruzione

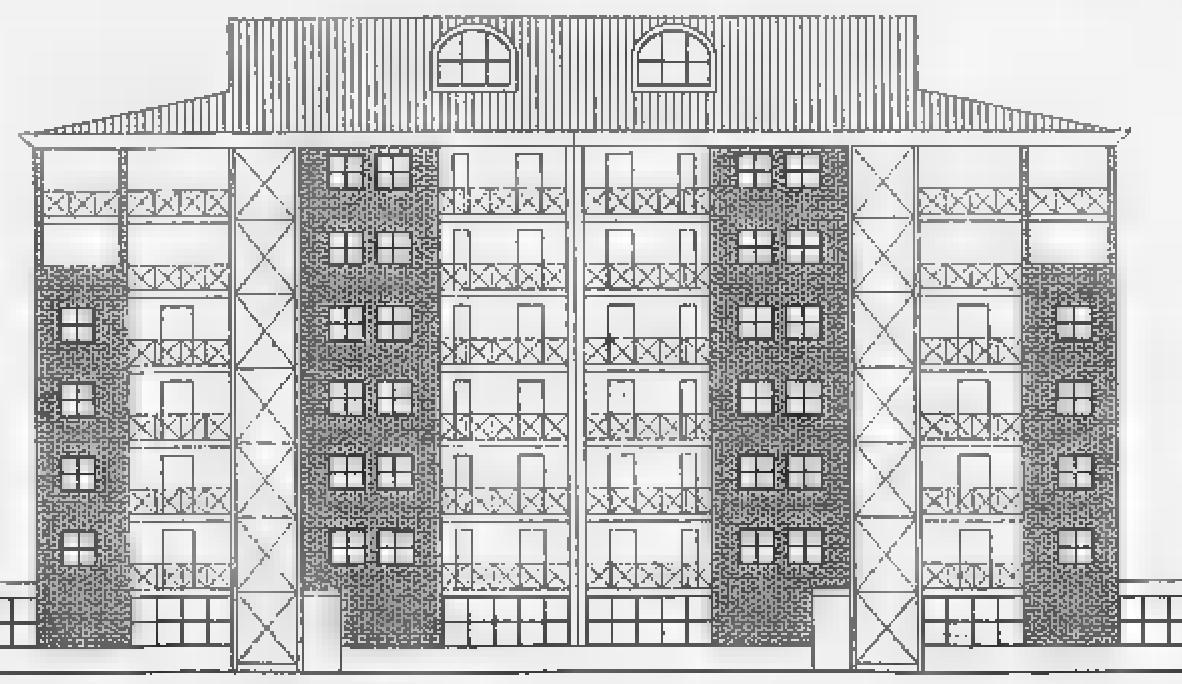

<u>Sono disponibili:</u>

<u>Soluzione A:</u> attico con salone doppio, due o tre camere da letto, due bagni, cucina abitabile, ripostiglio, te[redacted]zo coperto di oltre [redacted] mq. Mansarda al [redacted]ezzo di 120 mq. e altezza 4 mt. Grande duttilità per un appartamento unico.

<u>Soluzione B:</u> semiattico di oltre 120 mq. e terrazzo coperto di 90 Mq. Salone, due o tre letto, cucina-angolo pranzo, doppi servizi, ripostiglio e cantina. L. 350.000.000

<u>Soluzione C:</u> appartamento di circa 120 mq. Sala, due letto, studio, doppi servizi, cucina abitabile, grandi balconi. L. 290.000.000

<u>Soluzione D:</u> appartamento [redacted] 100 mq. [redacted] sala, due letto, due bagni, [redacted] abitabile, grandi balconi, cantina L. 250.000.000

<u>Soluzione E:</u> [redacted] auto sotterranei, anche per non residenti, doppio ingresso da via Parniselli e [redacted] Negri a L. 28.000.000

Irripetibile, soprattutto nella fase di prenotazione, [redacted] rapporto qualità-prezzo che solo una eccellente impresa costruttrice può garantire e che [redacted] a verificare presso i nostri uffici.

Saranno sufficienti L. 5 milioni alla prenotazione per bloccare il prezzo. Inoltre personali soluzioni di pagamento a decorrenza mutuo dalla effettiva consegna degli appartamenti in convenzione con primario Istituto di Credito. Consegna prevista 18-24 mesi.

Un patto a Mango tra il presidente del Consorzio dell'Asti spumante e i produttori di uva

Il moscato punta sul brindisi del secolo

Cinque miliardi in pubblicità: metà dagli agricoltori

MANGO
DAL NOSTRO INVIATO

Ci sono volute discussioni intense e la testardaggine da «langhet» di uno come Raoul Molinari per portare allo stesso tavolo pubblico il rappresentante dei produttori di Asti spumante e quello dei produttori di uva. E' accaduto a Mango, nel castello enoteca, per il primo di una serie di incontri dal nome evocante: «Messaggi in bottiglia». Ottorino Liuzzi, dirigente dela Cinzano, presidente del Consorzio dell'Asti ed Evasio Polidoro Marabese, sindaco di Maranzana e presidente dell'associazione produttori di uva moscato, si conoscono da tempo, partecipano con le rispettive delegazioni alle trattive torinesi per la determinazione della normativa che regola il settore, i due mondi non sempre avevano scelto la via del confronto. Silenzi e incomprensioni, anche palesi ostilità, hanno punteggiato stagioni difficili.

E c'è il rischio che il giocattolo si rompa: è un «balocco» di 500 miliardi, tanto vale l'Asti e il suo indotto. Le cifre lo testimoniano: il vigneto di moscato a docg si estende su circa ettari in 52 comuni delle province di Cuneo, Asti e Alessandria. La produzione giunta a superare gli 82 milioni bottiglie ha patito un calo negli ultimi anni e ora è ferma a 70 milioni, più i 4 milioni di «pezzi» del moscato «tappo» che è invece in crescita.

C'è stata un'eccedenza di 200 mila ettolitri che è nelle vasche frigorifere in attesa (tutti lo speranoi del grande cin cin mondiale 31 dicembre 1999. E intanto arriverà la prossima vendemmia e le parti devono rimettersi d'accordo su tutto: prezzo dell'uva, rese, premi di qualità, promozione. L'«Asti» è esterofilo, oltre l'80 si esporta: Germania, Usa Inghilterra i principali mercati. Da qualche anno è spuntato anche il Giappone. Ma un gigante senza radici: in Italia le vendite vanno dalla Toscana in giù, il Nord ne consuma poco. E' semiclandestino nella zona di produzione. Un paradosso.

Liuzzi, a Mango, è stato chiaro: «Voi produttori di uva dovete offrirlo, tenerlo nel frigo di casa, pretendere che lo servano ristoranti dei vostri paesi, insomma non basta aver la vigna e pensare che l'Asti sia una faccenda solo di chi lo imbottiglia».

Marabese ne è convinto: «Noi siamo disposti a unire le forze. Il moscato è la nostra fonte di reddito, spesso unica. Già abbiamo contribuito alla spesa di un miliardo e mezzo per la campagna tv che ha smosso un po' le vendite in Italia. Dobbiamo pensare ad investimenti in Germania, siamo andati anche in Cina».

Liuzzi mette in guardia, bisogna «ottimizzare le risorse perchè le multinazionali che controllano i grandi marchi come Cinzano, Martini e altri, chiedono che anche l'Asti dia "profit", remuneri gli investimenti. Ci sono due strade: vendere più e ridurre i costi di produzione». Ma le vigne di moscato sono fabbriche di pantofole che si possono installare dove i costi sono più bassi. L'«Asti» deve difendersi dalle imitazioni, che spesso nascono dalle aziende, intente a coprire ogni fascia di prezzo.

Arriveranno cartelli che segnalano le zone e le vigne, stati coinvolti i 52 sindaci dell'area e i ristoratori, al VinItaly di Verona si farà un gran padiglione. Si punterà molto sullo slogan «Asti, un prodotto unico, unico al mondo». A Mango si è fatta la cifra di 5 miliardi (a metà tra industrie e produttori di uva) da investire in promozione. Il 22 febbraio le parti si incontreranno in Regione a Torino. Vedremo il «patto Mango» comincerà a dar frutti.

Sergio Miravalle

Produttore di moscato in vendemmia

Operazioni dei carabinieri: arrestati anche un paio di algerini per furto in un negozio d'abiti

Giovane fermato: è il bandito del Cremolino?

Due rapine in pochi giorni lungo la strada tra Acqui e Ovada

ACQUI. Fermato dai carabinieri di Acqui, comandati dal capitano Aldo Rosa, un giovane dell'Acquese, sospettato di essere l'autore di due rapine compiute a Cremolino nei giorni scorsi ai danni di automobilisti. Le indagini, non ancora ultimate, sono avvolte da stretto riserbo e gli investigatori non rilasciano le generalità del fermato.

Il comandante dei carabinieri della Compagnia di Acqui, Aldo Rosa

Il primo episodio si verificato martedì scorso, verso le 21.15, lungo i tornanti della strada statale che collega Acqui Terme ad Ovada. Un commerciante ovadese, F. P., di 38 anni, mentre era alla guida della sua Fiat Punto, ha notato che la vettura che lo seguiva stava lampeggiando ripetutamente a più riprese. Insospettito, l'ovadese si è fermato. Dall'auto sono scesi due sconosciuti che hanno minacciato e rapinato il commerciante mila lire.

La seconda rapina si è verificata invece venerdì scorso, verso le 20,30, nel pieno centro abitato di Cremolino tra la statale 204 e il bivio della provinciale detta della Priarona. Uno studente di 24 anni, E.V., di Ovada, appena giunto con la sua Renault Clio allo stop, si è visto improvvisamente balzare davanti uno sconosciuto uscito da un cespuglio. Il malvivente ha infranto il parabrezza dell'auto con un coltello a serramanico dotato di un tirapugni metallico. Quindi, dopo aver estratto la lama, si è fatto consegnare 35 mila lire in contanti e si è dato alla fuga.

I carabinieri hanno dato il via ad una serie di controlli a tappeto che avrebbero consentito di individuare un giovane il quale, a bordo della propria auto, aveva un coltello tirapugni simile a quello per la seconda rapina.

I carabinieri, inoltre, hanno tratto in arresto due clandestini algerini che avrebbero compiuto un furto in un negozio di abbigliamento in via Garibaldi ad Acqui. Un terzo algerino, che si trovava fuori dal negozio, è stato denunciato a piede libero per concorso in furto aggravato e per ricettazione, in quanto è stato trovato in possesso di telefono cellulare risultato rubato.

Gian Luca [illegible]

Casale, un appello

Ici, ai bar sconti anti barriere?

CASALE. Ai titolari di locali ed esercizi pubblici Comune riconosca contributi o riduzioni dell'Ici incentivo ad abbattere le barriere architettoniche per facilitare l'accesso ai loro esercizi. L'appello è contenuto in un documento redatto dall'Osservatorio per le barriere architettoniche, presideuto da Riccardo Calvo, inviato al sindaco Riccardo Coppo, che è il frutto un dibattito svolto alla presenza dell'assessore ai Lavori pubblici, Luigi Merlo.

La sollecitazione ha ragioni di urgenza, proprio in queste settimane, perché la giunta sta completando la definizione del bilancio e il sindaco, tra l'altro, detiene anche questa specifica competenza dopo che l'assessore Angelo Miglietta lo scorso anno si era dimesso. L'Osservatorio fa presente che molti locali sono esenti dagli obblighi previsti dalla legge sulle barriere architettoniche perché costruiti prima dell'entrata in vigore della normativa. Proprio a questi si chiede che il Comune rivolga attenzione, indicando, nel bilancio preventivo 1999, contributi o sconti sulle tasse a favore di chi si preoccuperà adeguare il proprio locale in modo che sia accessibile ai disabili, agli anziani, alle mamme con bambini in carrozzina.

«Ci sembra questa una scelta di civiltà che potrà qualificare la nostra città in vista del Giubileo» dichiara Riccardo Calvo.

Inoltre, con la disponibilità dello stesso assessore Merlo, è stato deciso di organizzare un incontro con l'architetto Astrua, coordinatore del corso sulle barriere architettoniche al Politecnico di Torino, che si terrà, forse ad aprile, a palazzo San Giorgio, destinato ai progettisti e costruttori casalesi. [s. m.]

Eletto ad Ovada

Un nuovo direttivo al Lercaro

OVADA. Consiglio di amministrazione del Centro servizi socio assistenziali sanitari Ipab Lercaro è stato totalmente rinnovato. Le nomine sono avvenute sull'indicazione dell'Assemblea del consorzio servizi sociali che raggruppa i sedici Comuni dell'Ovadese.

Presidente Sandro Tortarolo, 44 anni, originario di Ovada, ragioniere libero professionista studio Novi Ligure, da tempo impegnato in enti pubblici ed ora vice-sindaco di Cassano Spinola.

Questi invece i consiglieri: Andrea Fornaro, 62 anni, ex direttore Tributario già sindaco di Castelletto d'Orba; Gianfranco Lucci, 41 anni, di Novi Ligure, dirigente medico del servizio Psichiatria distretto di Ovada; Gian Domenico Malaspina, anni, Ovada già tecnico Sip, segretario della Croce Verde Ovadese; Mario Viano, 62 anni, di Trisobbio, presidente Soms Trisobbio ed impegnato nella attività di volontariato.

Il nuovo Consiglio è presentato dal sindaco di Ovada, Vincenzo Robbiano, presidente del Consiglio di amministrazione del consorzio servizi sociali, Giorgio Bricola.

Presente anche il presidente uscente del Lercaro, Giuseppe Repetto che per 15 anni è stato alla testa dell'ente, nei confronti del quale il sindaco ha rivolto gratitudine per l'attività svolta. Un'attività corretta che ha permesso radicale trasformazione dell'ente che durante gli anni è stato messo in condizioni di rispondere sempre più alle esigenze del territorio, riconoscendo la validità dei programmi tracciati, i quali dovranno essere portati avanti dal nuovo Consiglio di amministrazione dell'Ipab Lercaro. [r. bo.]

BIESSE Auto
UNICA CONCESSIONARIA PER ALESSANDRIA E PROVINCIA
Su più di 1.000 mq.
AUTORIZZATA
già dai 14 anni
Si guida senza patente
CASALINI
CHATENET
NISSAN
DA L. 18.000.000 su strada
SCOCCA IN VETRORESINA
• 500 cc. diesel
• 30 KM. circa con 1 litro
• VENDITA
• ASSISTENZA
• RICAMBI
• ACCESSORI
SE TI HANNO RITIRATO LA PATENTE PER 1 MESE, 1 ANNO ..... QUESTE AUTO POSSONO ESSERE UNA SOLUZIONE. CONTATTACI !!!
PUÒ ESSERE TUA CON UN ANTICIPO DI L. 1.000.000 E L. 347.000 MENSILI COME RATA MINIMA
OFFICINA MULTIMARCHE AUTO E FUORISTRADA
C.so Acqui, 41 - Alessandria - Tel. 0131.345332

Casale: questa sera il concerto della band emiliana, ci sono ancora posti

Un po' d'Irlanda e Sud America

Al Municipale i «Modena City Ramblers»

La band emiliana Modena City Ramblers si esibisce stasera al Municipale di Casale in un concerto di musica avvolgente ispirata ai pub irlandesi e allo stile latino americano: una serata ideale per S. Valentino

CASALE. Le calde e avvolgenti atmosfere dei pub irlandesi e la forza travolgente della musica latino americana vanno in scena stasera al Municipale con il concerto dei Modena City Ramblers, la nota band emiliana che ha alle spalle concerti in ogni angolo del mondo.

Il concerto, in programma stasera, a partire dalle ore 21, è [redacted] terzo appuntamento della rassegna «Tra Musica [redacted] Teatro», organizzata dal Teatro casalese, che ha già visto in scena, alla fine dell'anno scorso, Maddalena Crippa in «Canzonette Vagabonde» e, [redacted] gennaio, il seguitissimo recital «A Chorus Line».

La presenza del gruppo modenese in città è legata al forfait di Vinicio Capossela, che avrebbe dovuto aprire la rassegna casalese, ma, all'ultimo, è stato costretto alla rinuncia per un incidente stradale.

I Modena City Ramblers sono una [redacted] band più amate e seguite dal pubblico giovanile di tutta Italia [redacted] lo dimostra l'ottima prevendita registrata sia negli uffici del Municipale che nelle agenzie. Per lo spettacolo di stasera ci sono ancora biglietti disponibili che si possono acquistare direttamente al botteghino: platea e palchi costano 30 mila, loggione e ridotti a 21 mila lire.

La band, composta da Alber[redacted] Cottica (filarmonica [redacted] voce), Francesco Moneti (violino [redacted] chitarra), Franco D'Aniello (flauto), Giovanni Rubbiani (chitarra, armonica [redacted] voce), Massimo Ghiacci (basso e voce), Roberto Zeno (batteria e percussioni), Stefano «Cisco» Bellotti (voce), proporrà i brani del loro ultimo disco live «Raccolti», con il quale stanno girando in tour in questo periodo. E' una produzione che sancisce il ritorno alla musica tradizionale irlandese, che li aveva visti nascere suonando davanti [redacted] un gruppo di amici, per poi passare alla scoperta della musica latino americana con concerti in Spagna, a Cuba e in diversi Paesi dell'America del Sud.

Una musica calda [redacted] trascinante, particolarmente adatta ad un dolcissima serata [redacted] San Valentino. [r. sa.]

E a Lu suona il batterista jazz Giorgio Di Tullio

Danze per innamorati e cabaret al femminile

«Duo poverette a confronto» è il titolo dello spettacolo [redacted] cabaret che viene proposto stasera, dalle 22, al Docks Cafè di **Tortona** (viale Dellepiane) dal Duo di Picche. E' un duo comico al femminile, formato da Ussi e Debora, che ha preso parte anche alla trasmissione tv «Scatafascio», su Italia Uno, e che già si è esibito nell'ambito della rassegna di cabaret. Lo spunto per lo spettacolo è semplice: le due protagoniste vogliono fare le show girls, [redacted] le chiama nessuno [redacted] allora cercano ogni situazione per dimostrare la loro bravura. [m. fa.]

ACQUI. San Valentino al Palladium è con Gianpaolo Doria.

BOSCO MARENGO. Al Master si balla il liscio con i Rodigini e veglia di San Valentino. Domani alle 14,30, Carnevale dei bambini.

CASALE. Oggi pomeriggio al Tom Boy, sulla Casale-Valenza, carnevale dei bambini e in serata «Nel segno di Pop», [redacted] musica house, commerciale e latinoamericana. Domani, grande festa di carnevale per gli studenti delle scuole. [r. sa.] Nel salone Eternit, in via Vi[redacted]ti, oggi pomeriggio si balla con Raffaella Platino, alla Virtus liscio «Anni d'argento» e al Mutuo Soccorso ballo dei bambini. [r. sa.] Stasera all'Azzurro, in viale Bistolfi, serata all'insegna del pianobar. [r. sa.]

CODEVILLA. Tributo ad Elvis Presley stasera al Thunder Road con The Dreamers. Stefano Bardelli, Andrea Cucchi, Pino Bova, Giancarlo Pozzi, Stefano Perfetti, Andrea Cara, Deborah Sgarbi e Silvia Zambarbieri. [m. fa.]

Il batterista Giorgio Di Tullio

LU. Un batterista d'eccezione stasera al Mephisto: Giorgio Di Tullio suona con Andrea Pollione (tastiere) e Massimo Scoca (basso). Di Tullio ha suonato con grandi nomi del panorama del jazz, tra gli altri: Eric Marienthal, Steve Smith, Marco Cortesi, Fabio Casali, Marco Detto, gli Everest.

MIRABELLO. Lap dance e animazione musicale al Ribe Ribe music club.

SALE. Alla Cometa, si balla il liscio pomeriggio e sera con Monica Pastor. Domani c'è Gianni Caffarena.

TORTONA. Si balla con l'orchestra Nat e Laura allo Chalet Castello e al ristorante un menù per innamorati.

VALENZA. Serata dedicata al blues al Cow'House Guinnes pub di strada Pavia 8, con i Fog Town. [r. c.] Si balla il liscio oggi al Valentia, al pomeriggio con l'animazione del dj Super Fabri, alla sera con i Rubacuori. [r. c.]

VOGHERA. Il duo Nico e Franz anima la serata di [redacted]. Valentino al Cowboys'Guest Ranch: cena americana a lume di candela e un gentile omaggio offerto [redacted] tutte le donne. Informazioni: 0383-364631.

LA [redacted] TAVOLA

La tofeja, zuppa di fagioli e maiale

I giorni di Carnevale sono detti anche «giorni grassi» [redacted] si contrappongono alla Quaresima, il lungo periodo in cui la carne scompariva dalle tavole (anche se oggi quel tempo ci appare lontanissimo). La gastronomia accompagna questi giorni festivi, oltre che con gasse e frittelle, con piatti «di grasso». Trionfa soprattutto il maiale il cui periodo di uccisione in cascina va proprio dai «Santi» al Carnevale.

Ad Ivrea durante i giorni delle «battaglia delle arance» si distribuiscono i «fasoi grass» [redacted] in generale nel Canavesano si prepara la tofeja, una ricca zuppa di fagioli che prende il nome da una marmitta di terracotta dall'imboccatura stretta e quattro manici vicino al collare che viene ancor oggi fabbricata a Castellamonte.

Anticamente, quando nei paesi [redacted] preparava collettivamente il pane nei forni [redacted] legna, ultimata la cottura del pane e dei dolci, le donne portavano le tofeje nel forno ormai non più riscaldato dalle fascine [redacted] le lasciavano tutta la notte.

La tofeja si prepara [redacted] lo zampino, l'orecchio, il musetto e le costine del maiale, ma soprattutto con i rotolini di cotenna aromatizzata.

Ingredienti (d[redacted] per 8 persone): 500 grammi di musetto, [redacted] grammi di spuntature di coste, un orecchio, un piedino, 2 chilogrammi [redacted] cotenna, 300 grammi di fagioli «d'la melia» (vanno bene anche i borlotti), una costa di sedano, una carota, [redacted] cipolla, 2 rametti di rosmarino, aglio, alloro, salvia, pepe, un pizzico di spezie e sale.

Preparazione: mettete a bagno i fagioli la [redacted] precedente, lavate e controllate che il musetto, il piedino e l'orecchio siano privi di setole (altrimenti passateli sulla fiamma) e tagliateli a pezzi grossi come un'albicocca. Tagliate la cotenna ricavando una dozzina di rettangoli di circa [redacted] centimetri per 16. Tritate le foglioline di rosmarino, salvia [redacted] o due spicchi d'aglio. Distribuite il trito sulle cotenne, salate, pepate e cospargete con un pizzico di spezie (noce moscata e chiodo [redacted] garofano macinati), indi arrotolateli [redacted] legateli ben stretti.

Tritate il sedano, la carota e la cipolla finemente (o frullateli) e mettete tutte le parti del maiale comprese le costine e i rotoli di cotenna nella tofeja, unite il trito di verdure e i fagioli sgocciolati, salate, pepate e chiudete ermeticamente la tofeja facendo un pastoncino di farina e albume [redacted] legando i manici a croce. Cuocete in forno 5 ore a temperatura media. Durante la cottura smuovete ogni tanto la tofeja. Portate in tavola direttamente [redacted] tofeja [redacted] servite in fondine.

Per avere un piatto più leggero rosolate inizialmente le carni [redacted] lungo in padella, eliminate il grasso e procedete come sopra.

Servite questo piatto unico con una robusta barbera giovane, magari vivace. Concludete [redacted] pranzo con una scaglia [redacted] parmigiano o formaggio ben stagionato.

Luigina [redacted]

DANZA A TORTONA

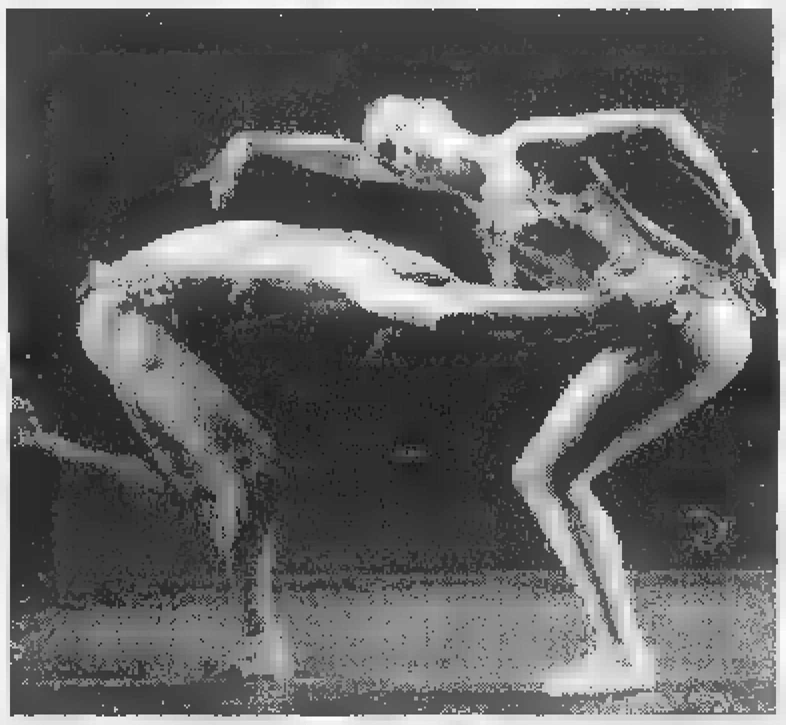

«Carmen» e «Carmina» al Civico

TORTONA. Per trascorrere la domenica di Carnevale e la serata di San Valentino a teatro, il Civico propone [redacted] spettacolo del Balletto contemporaneo [redacted] Caracas: «Carmina Burana» [redacted] «Carmen». L'appuntamento è alle 21. E' il secondo spettacolo della stagione di danza al Civico, organizzata dalla Fondazione Teatro Nuovo per la danza in collaborazione con lo Stabile. «Carmina Burana» è uno dei grandi classici della danza contemporanea, con coreografie di John Butler e musiche di Carl Orff. «Carmen» è ispirato sia al racconto di Merimée sia alla celebre opera di Bizet. Le coreografie sono di Giuseppe Carbone. Ci sono ancora biglietti. [m. t. m.]

GRANDE SUCCESSO
CINEMA ALESSANDRINO - ALESSANDRIA
CINEMA VITTORIA - CASALE

CINEMA MODERNO - ALESSANDRIA

"...bello, commovente, coraggioso e spiritoso... Da vedere" (CORRIERE DELLA SERA)

"Bello. Un'avventura. Una favola. Una tragedia raccontata in modo incantevole. Geniale" (LA REPUBBLICA)

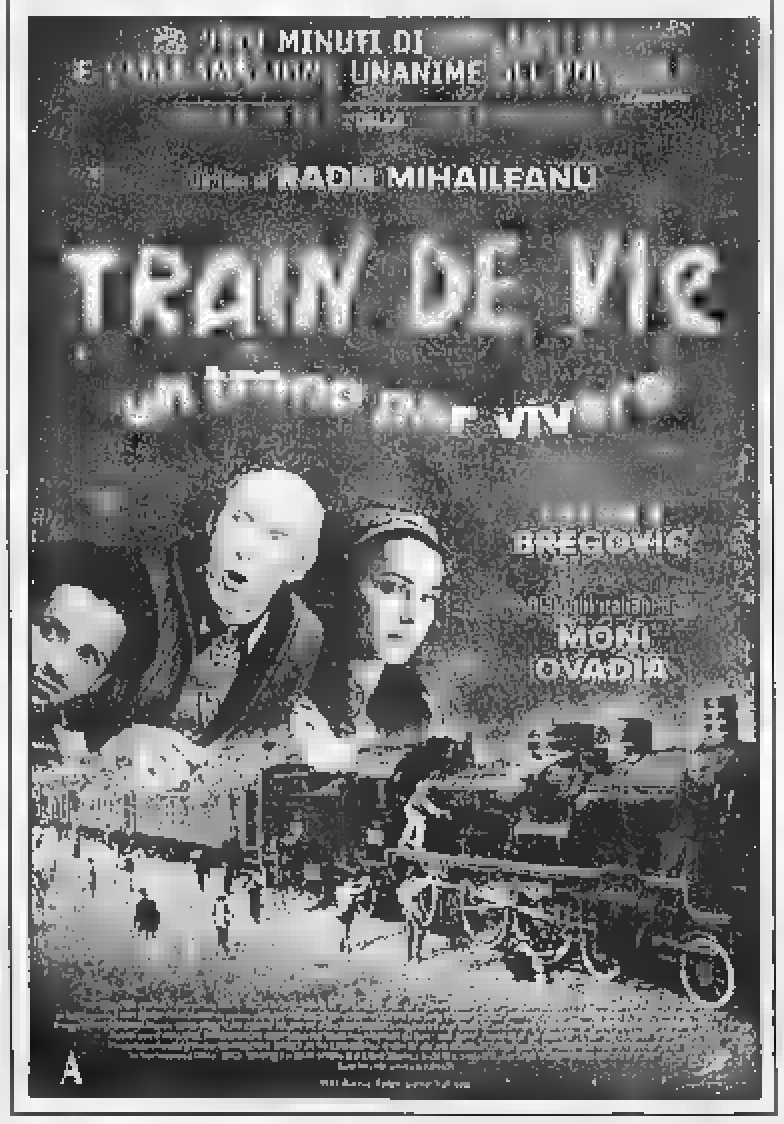

STASERA AL CINEMA

ALESSANDRIA

ALESSANDRINO. Tel. 0131-252 [redacted]. [redacted]**che amiche**, di C. Columbus, con J. Roberts, S. Sarandon. Or. 16; 18; 20; 22,30. L. 12.000 (posto unico).

[redacted] Tel. 0131-252.079. **Paura e delirio a Las Vegas**, di T. Gilliam con J. Depp e B. [redacted] Toro. Or.: 20; 22,20. Lire 10.000; 7000.

COMUNALE - Sala Grande. [redacted] 0131-234.240. **A Bug's life**, di J. Lasseter e A. Stanton. Or.: 16,15; 18,15; 20,15; 22,20. L. 12.000; 9000.

COMUNALE - Sala Ferrero. Tel. 0131-234.240. **Bagnomaria**, con G. Panariello, M. Arcuri, U. Pagliai, V. Fabrizi. Or.: 16,15; 18,15; 20,15; 22,30. L. 12.000; 9000.

CORSO. Tel. 0131-268.080. [redacted] **al potere** di E. Zwick con D. Washington e B. Willis. Or.: 16,10; 8,10; 20,10; 22,30. Lire 12.000 (posto unico).

CRISTALLO. Tel. 0131-341.272. **Film vie**[redacted] **di anni 18.** Or.: 16; 17,30; 19; 20,30; 22,30. Lire 9000 (posto unico).

[redacted]. [redacted]. 0131-252.112. **Vi presento Joe Black**, di M. Brest con B. Pitt, A. Hopkins. Or.: 16; 19; 22,15. Lire 12.000 (posto unico).

[redacted] Tel. 0131-252.707. [redacted] **de** [redacted] **- Un treno** [redacted] **vivere**. Or.: 16,15; 18,15; 20,15; 22,25. Lire 12.000 (posto unico).

ACQUI TERME

[redacted] Tel. 0144-322.400. [redacted] **di** [redacted]. Or.: dalle 15 alle 22,30. L. 10.000; [redacted] (posto unico).

CRISTALLO. Tel. 0144-322.400. [redacted] **maria**. Or.: dalle 15 alle 22,30. L. 10.000; [redacted] (posto unico).

ARQUATA SCRIVIA

ROMA. Tel. 0143-667.516. **C'è posta per te**, con T. Hanks, M. Ryan. Or.: 20,30; 22,30. L. 10.000; [redacted].

CANELLI

[redacted]. Tel. 0141-824.889. **Vi presento Joe** [redacted] [redacted]: 15,30; 19; [redacted]. L. 10.000; 7000.

CASALE MONFERRATO

VITTORIA. Tel. 0142-452.291. [redacted] **amiche**, di C. Columbus, con J. Roberts, S. [redacted]. Or.: 15,30; 17,45; 20; 22,25. Lire 12.000; 9000.

POLI. Tel. 0142-452.081. [redacted] **Bugs life - Megaminimondo**, cartone animato. Or.: 15,30; 17,10; 18,30; 20,30; 22,20. L. 10.000 (posto unico).

MODERNO. Tel. 0142-452.816. **Vi presento Joe Black**, di M. Brest con Brad Pitt, Anthony Hopkins. Orario: 15,30; 18,50; 22. Lire 12.000; 9000.

[illegible]

MACALLE'. Tel. 0131-585.001. [redacted] CHIUSO.

[illegible]

[redacted] Tel. 0141-966.376. **La gabbianella e il gatto**, cartone animato. Or.: 16,30; 18; 19,30; 21,30. L. 10.000; 8000.

NIZZA MONFERRATO

[redacted] Tel. 0141-701.459. **Paura e delirio a** [redacted] **Vegas**. Or.: dalle 15 alle 22,30. L. 10.000; 7000.

LUX. Tel. 0141-702.788. [redacted] **al potere**, di E. [redacted], con D. Washington, B. Willis. Or.: 15; 17,30; 20,22,30. L. 10.000; 8000.

[redacted]. Tel. 0141-701.496. **A Bugs life - Megaminimondo**, cartone [redacted]. Or.: 14,30; 16,30; 18,30; 20,30; 22,30. L. 10.000; 8000.

NOVI LIGURE

IRIS. Tel. 0143-321.472. [redacted] **la formica**. Or.: 15,30; 17,15; 18; 20,45; 22,30. L. 10.000; [redacted].

[redacted]. Tel. 0143-76.290. **Nemiche** [redacted], di C. Columbus, con J. Roberts, S. Sarandon. Or.: 15,10; 17,30; 20; 22,20. Lire 10.000; 6000.

OVADA

[redacted] **DTS.** Tel. 0143-81.411. **Vi** [redacted] **sento Joe Black**, di M. Brest, con Brad Pitt e Anthony Hopkins. Or.: 15; 18,30; 22. L. 10.000; 7000.

SERRAVALLE SCRIVIA

LARA. Tel. 0143-62.895. **Amori e incantesimi**. Or.: 15,30; 17,15; 19; 20,45; 22,30. L. 10.000; [redacted].

VOGHERA

ARLECCHINO. Tel. 0383-648.124. [redacted] **in space**, di S. Hopkins, con G. Oldman, W. Hurt. Or.: 14,10; 16,20; 20,10; 22,20. L. 10.000; [redacted].

SCEGLI IL CINEMA
Dove c'è fantasia per la tua fantasia.

NELLE SALE DI TORINO

ADUA 200 c.so Giulio Cesare 67, tel. 856.521. **Nemiche amiche**. Or.: 15,15; 17,40; 20,05; 22,30.

ADUA 400 c. G. Cesare 67, tel. 856.521. **A bug's life - Megaminimondo**. Or.: 15,30; 17,15; [redacted]; 20,45; 22,30.

[redacted] **MULTISALA** c. V. Emanuele II 52. t. 547.007. Sala 1: **Vi presento Joe Black**. Or.: 15; 18,35; 22,10. Sala 2: **Lost in space** [redacted]: 15; 17,30; 20; 22,30. Sala 3: **Amori e incantesimi**. V.M. 14. Or.: 15,30; 17,50; 20,10; [redacted],30.

ARLECCHINO c. Sommeiller 22, tel. 581.71.90. **Vi presento Joe Black**. Or.: 15; 18,35; 22,10.

CAPITOL via San Dalmazzo 24, tel. 540.605. **Paura e delirio a Las Vegas**. Or.: 15,30; 17,50; 20,10; 22,30.

CENTRALE v. Carlo Alberto 27, tel. 540.110. [redacted] **gliati Ned**. Or.: 15,10; 17; 18,50; 20,40; 22,30.

C. CHAPLIN 1 v. Garibaldi 32/e, tel. 436.07.23. **Baci e abbracci**. Or.: 15; 17,30; 20; 22,30.

C. CHAPLIN 2 v. Garibaldi 32/e, tel. 436.07.23. **Idioti**. Or.: 15; 17,30; 20; 22,30.

CIAK c. G. Cesare 105, tel. 232.029. **Ronin**. Or.: 15; 17,30; 20; 22,30.

CRISTALLO v. Goito 5, tel. 650.71.00. **Il negoziatore**. Or.: 15; 17,30; 20; 22,30.

DORIA v. Gramsci 9, tel. 542.422. **A Bug's life**. Or.: 14,55; 16,50; 18,45; 20,40; 22,35.

DUE GIARDINI - Sala Nirvana via Monfalcone 62, tel. 327.2214. **Velvet goldmine**. Or.: 15,40; 18,10; 20,30; 22,45.

DUE GIARDINI - Sala Ombrerosse via Monfalcone [redacted] tel. 327.2214 [redacted] V.M. 14. Or.: 16,15; [redacted].

[redacted]E p. Sabotino, tel. 447.52.41. **La gabbianella e il gatto**. Ore 15. **Bagnomaria**. Or.: 18,30, 18,30; 20,30; 22,30.

ELISEO BLU p.zza Sabotino, t. 447.52.41. **Nemiche amiche**. Or.: 15,15; 17,40; 20,05; 22,30.

ELISEO ROSSO p.za Sabotino, t. 447.52.41. [redacted] **bug's life - Megaminimondo**. Or.: 15,10; 17; 18,50; 20,40; 22,30.

EMPIRE p. V. Veneto 5, telefono 817.18.42. [redacted] **in space**. Or.: 15; 17,30; 20; 22,30.

ERBA 1 c. Moncalieri 241, tel. 661.54.47. **Gatto nero gatto bianco**. Or.: 16,30; 19,30; 22,30.

ERBA 2 c. Moncalieri 241, tel. 661.5447. [redacted] **bracci**. Or.: 15,15; 17,40, 20,05; 22,30.

ETOILE via B. Buozzi ang. via Roma, tel. 530.353. **Nemiche amiche**. Or.: 15; 17,30; 20; 22,30.

FARO v. Po 30, t. 817.33.23. **A bug's life - Megaminimondo**. Or.: 14,30; 16,30; 18,30; 20,30; 22,30.

FIAMMA c. Trapani 57, tel. 385.2057. **Z la formica**. Or.: 14,30; 16,30; 18,30; 20.30; 22,30.

IDEAL c. Beccaria 4, tel. 521.4316. **Vi presento Joe Black**. Or.: 15; 18,35; 22,10.

KING v. Po 21, tel. [redacted] **Così è la vita**. Or.: 16,10; 18,20; 20,30, 22.40.

KONG v. [redacted] Teresa 5, tel. 534.614. **The Truman Show**. Or.: 16,30; 18.30. 20.30; 22.30.

LUX Gall. S. Federico, tel. 541.283. **Attacco al potere**. Or.: 15,50; 18,05; 20,20; 22,35.

[redacted] v. Montebello 8, tel. 817.10.48. **Train de** [redacted] **(Un treno per vivere)**. [redacted]: 16,30, 18,30; 20,30; 22,30.

NAZIONALE 1 v. Pomba 7, tel. 812.41.73. **Bagnomaria**. Or.: 15; 16,50, 18,40; 20,30; 22,35.

NAZIONALE 2 v. Pomba 7, tel. 812.4173. **Conflitto d'interessi**. Or.: 15,45; 18; 20.15; 22.30.

OLIMPIA 1 via Arsenale 31, tel. 532.448. **C'è posta per te**. Or.: 15.30; 17.50; 20.10; 22.30.

OLIMPIA 2 v. Arsenale 31, t. 532 448. **Z la formica**. Or.: 14,30; 16,30; 18,30, 20,30; 22,30.

REPOSI v. XX Settembre 15, tel. 531.400. Sala 1: **Così è la vita**. Or.: 15,45; 18; 20,15; 22.30. Sala 2: **Kiss**. Or.: 15,15; 17,40; 20,05; 22,30. Sala 3: **Ronin**. Or.: 15; 17,30; 20; 22,30. Sala 4: **Central do Brasil**. Or.: 16; 18,10; 20.20; 22,30. Sala 5: **L'assedio**. Or.: 16; 18,10; 20.20; 22.30.

ROMANO Gall. Subalpina, tel. [redacted].45. [redacted] **amiche**. Or.: 15; 17,30; 20; 22,30.

STUDIO RITZ via Acqui 2, telefono 819.01.50. **Amici e vicini**. Or.: 16,30; 18,30; 20,30; 22,30.

VALENTINO 1 Teatro Nuovo c. Massimo d'Azeglio 17, tel. 650.02.00. **Celebrity**. Or.: 15,45; 18; 20,10; 22,20.

VALENTINO 2 T. Nuovo c. M. d'Azeglio 17, tel. [redacted] **L'amico** [redacted]. Or.: [redacted]; 18,15; 20,30; 22,30.

VITTORIA via Roma 336, t. 5621789. **Nemico pubblico**. Or.: 14,40; 17,20; 20; 22,40.

TEATRO REGIO. Stagione di Concerti 1998-99. Ore 15 **Le comte Ory**, di G. Rossini (Turno C). B. Campanella direttore. Regia J. Savary. Orchestra e Coro del T. Regio. Con R. Blake, M. Pertusi, A. C. Sogmaister, A. Corbelli, A. Pendatchanska. Ultima [redacted] Biglietteria (ore 14-15). Tel. 011 8815.241/242.

AUDITORIUM RAI. P.zza Rossaro. Orch. Sinfonica Nazionale della Rai. Mer. 17/2 ore 17,30 **Non ancora lontani nella notte. Il I atto dal Tristan und Isolde** di Wagner, incontro con Q. Principe. Ingr. libero. [redacted] 011 810 46.53; 810 48.61.

Prolissi o lapidari, ermetici o simpatici, divertenti e a volte un po' spudorati

I messaggi sulle ali dell'innamoramento

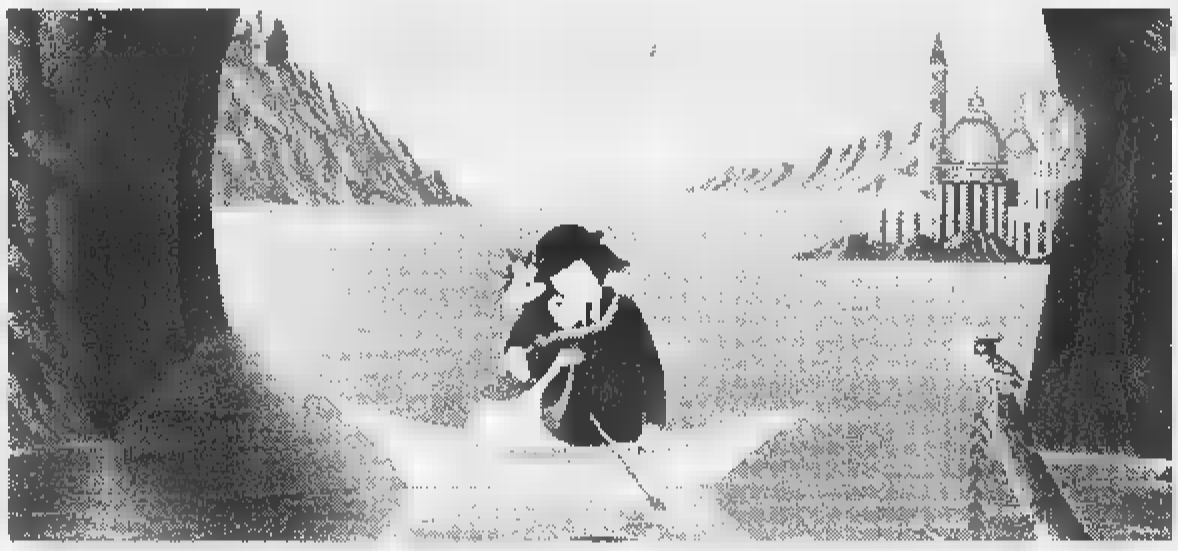

■ D. ti penso ogni istante della mia vita.
■ DA Enrico a Enrica: un enorme bacione dal tuo ciccione.
■ PER un'adorabile Valentina: in ogni istante dei miei pensieri / sempre, domani, oggi, ieri / ci [redacted] tu mia dolce fanciulla / ti voglio bene [redacted] mi auguro nulla / possa giammai venire [redacted] distrurbare / quei momenti in cui ci vogliamo amare. Dodo.
● GRAZIE, [redacted] grande grazie per l'affetto e l'amore che quotidianamente dai al nostro piccolo Thomas. Sono ormai trascorsi quasi quattro anni dal fatidico 4.6.95 ed è solo l'inizio di un lungo cammino che percorreremo insieme!!!!!! Con tanto affetto, tuo marito.
● MARIELLA, le nubi della gelosia mi hanno oscurato il cuore.
■ ROSSELLA, [redacted] il sole dei miei giorni, sei la luna delle mie notti, sei il mio amore. Ti prego riproviamoci, ti amo, Roberto.
● CHI balabiotto nasce conviene che razzoli! Buon anniversario, Sam.
● TI voglio bene Medio. Samanta.
● SONO due anni che ti sciabatto per casa... fai un po' andare un baracco! Ti amo.
■ MIMMESAN, [redacted] lo avevo detto che il nostro amore ci avrebbe portato sulle pagine dei giornali. Ti amo. Pippesan.
■ JASSI, questo è il nostro sesto S. Valentino: ed io sono sempre più innamorato. Il tuo Musini.
■ PICCOLO è il mio pensiero, infinito l'amore per te Cara Rosj. Pietro.
● MI sono arrabbiato, penso, giustamente... Però vista la situazione forse ho [redacted]gerato e ripensandoci mi sono comportato un po' da snobrus. Kappa per Giovanna.
● QUANTO ti voglio bene? Tanto: da ieri, oggi, domani. Beppe C. ad Anna R.
■ ROBY ti amo, ma se mi porti a mangiare il caciucco ti amo di più!!!
■ BALABIOTT ti amo! Pente.
■ BAU, ciampalone mio! So che non crederai ai tuoi dolcissimi occhi, ma dopo 1981 giorni (o 65 mesi, oppure ancora 5 anni e mezzo) da favola, non ci sono davvero più limiti per dirti quanto ti amo! Buon S. Valentino, buon 12, «2+3» e Bitroky. Il tuo Ciumpi.
■ AD Alberto (Tucci) [redacted] amore per questo nostro primo [redacted]. Valentino insieme. With love. Pippi.
● A Lu...na / Osservare il Tuo volto / è come osservare / un'ancora radiosa / col cielo azzurro e / le nuvole rosa. / G....i.
■ PER Liliana, con tanto amore, dal suo Frank, che dopo 26 di questi anniversari insieme, è sempre più innamorato della sua «bionda».
■ ADRIANO V. / Vita mia. / Amore mio. / Ti rendo grazie, / 1000 grazie, / per la tua infinita pazienza e sopportazione, / per la tua illimitata bontà e disponibilità, / per il tuo incondizionato e sincero amore. / Ti chiedo scusa, / 1000 scuse, / per non capire / che in tutto ciò si nasconde / quella grande [redacted] delicata dolcezza / che affannosa cerco ogni giorno / e che tu [redacted] silenzio mi concedi / nel migliore dei modi. / Ti dono tutto, / ogni mio avere: / il mio infinito ed eterno [redacted] per te, / il mio grande cuore, / la mia modesta anima, / il mio piccolo corpo. / Per sempre innamorata. Lisa L.V.
■ DA Giorgio per Giovanna... «Nel mio cuore... nell'anima... I'll love you more».
■ AL mio Moncicci. Sono parole che avrai sentito miliardi di volte, ma «giuro» che mai ho amato tanto una persona... come amo te!... e se tu lo vorrai «io ci sarò!». La tua Cipollina.
■ RAFFY, quale occasione migliore per provarti il mio amore 3 anni. Sei la cosa più bella che mi sia mai capitata e non voglio perderti, anche se sei lontana. Matty.
● UNA semplice scusa. Nuovamente insieme, pronti per un cammino in due, breve o lungo che sia solo il tempo lo deciderà. Benché, siamo, ormai consapevoli che il nostro amore è e sarà «comunque per sempre». Ciao Ci.
■ AL mio sexi Topino, una «torre pedrera» di baci ed auguri per il nostro primo S. Valentino insieme. L.T.F. La tua Topi Topi.
■ AMORE è là dove si può dire tutto o non occorre dire nulla. Da Manuela S. ad Alessandro P.
■ ACH, wie sehn' ich mich nach dir, / Kleiner Engel! Nur im Traum, / Nur im Traum erscheine mir / Ach wie teuer bist du mir / Selbst in einem schweren Traum / Wie lieb' ich dich! / Wie blinkt dein Auge, / Wie liebst du mich!
■ CARO Virgi, ti voglio tanto bene. G.B.
● LANCIARSI da un [redacted] senza paracadute, è stato una follia; immaginarti sotto a braccia aperte, è stata una speranza; ma essere così felici, è sol[redacted] una certezza.
■ PER Gigi '58 / Il solo sogno che ho / è di averti vicino tutti i giorni, / ma se vuoi essere amato, / ama e sii / amabile. / Roberta '64.
■ PER Dario. Un anno fa sembrava tutto finito. Ora invece [redacted] nostro amore non fa che [redacted] Ti amo tanto. Chiaresi.
■ SOFFI di brezza i tuoi sguardi su me, morbido velluto le tue parole, raffinate suggestioni le tue carezze. Corro a perdifiato verso [redacted] centro esatto del tuo cuore di stellina per soffocarlo di interminabili abbracci. Tuo per la vita. Cucciolo.
● LA nostra stagione [redacted] ormai vicina / poto il melo e rispetto Speronella / muta la valle ma è sempre quella / con due cuori e una cascina. (Per Claudia da Fabio).
■ PER Lorenzo. «T'amo e t'amerò per sempre. La tua rospina Ornella».
■ PER Gigi. Nell'attimo prima in cui sto per baciarti l'universo [redacted] ferma un istante perché vuole ammirarti... Ti amo. La tua topa Ivana.
■ ALLA mia Pulce. Io vorrei fermarmi qui / come fosse un film, / su questa scena / su questa immagine / noi due abbracciati per l'eternità. Silvia.
■ PER Roberto. Sei la stella che ha illuminato il mio cielo. Buon San Valentino. Tua Rossella.
■ PER Rosy. Al mio topolino [redacted] bacione pieno di tanto amore. Mare.
■ PER Alberto da Cristina. Da più di tre anni sei la persona più importante della mi[redacted] vita. Non cambiare mai, sei troppo speciale! Ti amo tanto.
● TANTO tempo [redacted] passato ma il nostro amore non è mai cambiato. A Marco, Fabio, Andrea e Riccardo, Graziano da Sabrina, Daniela, Loredana, Barbara e Simona.
■ GIULIANA, ti è bastato uno sguardo per rubarmi il cuore. Il mio unico cruccio oggi, è quello di non avere la capacità di esprimerti con quanta intensità [redacted] ti ami. Concedimi per sempre in dono il tuo amore, accanto a [redacted] ogni cosa diviene bellissima ed ogni giorno degno di essere vissuto. Grazie di movimentarmi tanto la vita, per me sei tutto... ma non approfittarne! Con tanto amore, tuo Franco.
■ LELLA ti amo. Ivan.
■ E' il terzo S. Valentino che passiamo assieme. Ma [redacted] la prima volta che posso pubblicare quanto io ti amo...: «tanto!» ...e di più. Da Cesare per Barbara. P.S.: Tutto ciò è possibile aumentarlo.
● SCUSA per tutto quello che ti ho fatto passare e grazie perché comunque hai continuato ad aver fiducia in me e nei mei sentimenti. Ti amo. Il tuo cucciolo.
■ PER Cristina. «Chi ama [redacted] si dovrebbe amare, diventa poeta ed eroe per un sorriso, per un cenno, per una parola di colei che ama». Con immenso amore tuo marito Michele.
■ DA Gaetano T. a Maria E. di Valenza con tanto amore e grazie per i 6 anni di matrimonio.
■ DA Giovanni T. a Ombretta B. [redacted] tanto amore.
■ (SENTIMENTO). Unire un sentimento forte / e dimostrare di essere forti. / Ti amo [redacted] solo per i tuoi baci, carezze, abbracci, coccole, / L'essere innamorati è gioia, pianto, angoscia, / difficoltà, ostacoli da superare. / Che la vita ed il tempo riservano. / Questi ingredienti consolidano / tenacemente il nostro sentimento. (Per il mio amore Silvana). Pasquale.
■ CARISSIMO Severino, la tua Francesca ti augura una veloce e completa guarigione. Baci.
■ VORREI conoscere i segreti del tempo per poterlo fermare adesso, per sempre insieme a voi. Claudio.
■ MARCO (24-4-1963) ama la sua «pulce» (28-2-1971).
■ DA Piccola al Tato. Ti amo [redacted] quante sono le onde del mare. Auguri.
■ SARAI presto architetto, ma per [redacted] sei sempre la mia patatina. Firmato il tuo gatto.
● CARO Frilli ti chiedo sc[illegible] per tutto quello che ti faccio pa[illegible]re, gatti e C. Ti amo. La lena.
■ ALLA poesia più bella, a te..., Antonella / Tre fiammiferi accesi uno per uno nella notte / Il primo per vederti tutto il viso / Il secondo per vederti gli occhi / L'ultimo per vedere la tua bocca / E tutto il buio per ricordarmi queste cose / Mentre ti stringo fra le braccia. Tuo per sempre.
■ DEDICA a mi[redacted] marito Flavio ...a cui devo la gioia palpitante che tiene desti i miei sensi nella veglia [redacted] respiro comune di due che si amano e i corpi profumano l'uno dell'altro che pensano uguali pensieri e non hanno bisogno di parole e [redacted] sussurrano uguali parole che non hanno bisogno di significato nel nostro giardino delle rose che è solo nostro soltanto e che mai lo lasceremo avvizzire. Queste sono parole private che [redacted] Delia ti dedico in pubblico. Buon S. Valentino.
■ «CON o senza il cane» sei per me, sempre, il mio cucciolino.
■ MA petite choute, je suis tombé follement amoureux de toi, parce que tu représente la joie de vivre, la tendresse [redacted] la passion. Je veux le crier de toutes mes forces: [redacted] t'aime, chériet!! Charlie.
■ CARA Simona, l'amore che ci lega [redacted] meraviglioso [redacted] cresce ogni giorno di più. Mi rendi tanto felice. Buon San Valentino. Massimo.
■ A Giulio del «Caffè Giardini» dalla tua piccola albanese bionda Svetiana.
● A Tania mio unico grande amore, ricordandogli che nessuna prova al mondo potrà [redacted] separarci. Grazie per sempre, tuo Silvano.
● PER Jacopo. Una parola sola «indimenticabile». Ida Sgnacchi.
● CARO Pinna Gialla ti voglio tanto bene.

Per S. Valentino
[redacted] mancare
La Certosa di Torre Calderai
Via Sanquirico, 1
Loc. Torre Calderai di Mombisaggio
15057 (AL)
Tel. 0131.822638

DRP FOTO LITO
VIA RIVOLTA n° 37
15100 ALESSANDRIA
Tel. 0131 41603 - Fax 0131 232996
ACQUISIZIONE DATI: Disco (Floppy - Magneto/Ottico [redacted] Mb removibile) Jazz + Cd + Zip + ISDN + Internet
ACQUISIZIONE IMMAGINI AL TRATTO: Scanner Ponx Epson + Agfa
ACQUISIZIONE IMMAGINI A COLORI: Scanner a Cilindro Dainippon Screen
ESPOSIZIONE SU CARTA: Bozza in carta laserwriter b/n, Stampante Ricoh laser colore, Plotter HP getto d'inchiostro
COMPOSIZIONE E LAYOUT: Stazioni di lavoro Apple Macintosh, Stazioni di lavoro Dos
USCITA IN PELLICOLA: Agfa Proset 9800, Plotter Scitex, Plotter Dainippon Screen con imposizione
PROVA STAMPA: Colorart
MONTAGGIO ED ESPOSIZIONE IN LASTRA

VIDEO MOOVIE CLUB
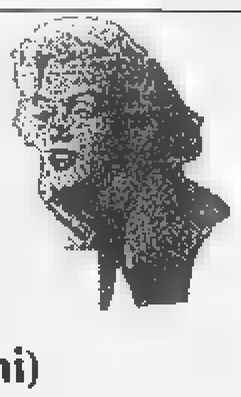
■ Videocassette
■ Playstation (Consolle - Giochi)
● Le migliori produzioni di film [redacted] luci rosse
ANCHE IN DVD
Alessandria - C.so Acqui 274 - Tel. 0131.218888
Fubine - Via A. Porro 38 - Tel. 0131.778946

Sconto 10% sui servizi di stampa
[redacted] STAMPA RAPIDA
*Biglietti NASCITA - COMUNIONI - LUTTO
*Partecipazioni/Menu MATRIMONI
*Biglietti da VISITA - VOLANTINI
*Buste Carta INTESTATE - ADESIVI
*Cataloghi FOTOGRAFICI
*TIMBRI - PLASTIFICAZIONI
*Oggetti PUBBLICITARI
* Senza obbligo di quantitativi *
USO COMPUTER A ORE - PUNTO INTERNET
MOBILI PORTACOMPUTER - VIDEOGIOCHI - ACCESSORI
NET GAME
[redacted]

Manuela Acconciature
...per personalizzare il tuo look nel rinnovato salone con sempre più entusiasmo e professionalità.
per appuntamenti
[redacted]
via [redacted] Pasino, [redacted] - [redacted] (AL)

PATRIZIA FIORI
...la poesia dell'arte floreale nei momenti d'amore
Acqui Terme (Al)
v. Mariscotti, 25
tel. 0144 321500

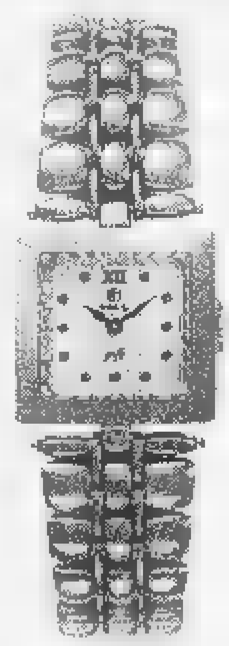

Attimi di sogno
Movimento al quarzo 2 sfere.
Cassa e bracciale placcati palladio, lucido o satinato.
Strass [redacted] punti ora.
prezzo al pubblico L. 290.000
Gioielli Fratta
LABORATORIO OREFICERIA
GIOIELLERIA
VENDITA DIRETTA
Via Garibaldi, 51
CASALE MONFERRATO (AL)
Tel. (0142) 55525
BREIL
Wyler Vetta
WILLE FRERES
swatch

A Tortona ritorna
"PEPPINO"
con
la "LOCANDA DEL CORSO"
tutta la cittadinanza
è invitata all'inaugurazione
lunedì 15 Febbraio
dalle 18 in poi per un brindisi
ed una degustazione.
C.so della Repubblica, 46 - TORTONA
Tel. 0131.861229

CHALET CASTELLO
[redacted]
SALA DA BALLO
DOMENICA 14 FEBBRAIO "SAN VALENTINO"
menù
Carpaccio di pesce spada
Spuma di tonno gelé
Cozze gratinate
Insalata di mare calda
Crespelle di pesce
Tagliolini al salmone
Salmone al pepe rosa
Fritto misto del golfo
Verdure di stagione
Torta di "San Valentino"
Bonet
Panna cotta
Vini
È gradita la prenotazione
0335.67.692.04
[redacted]
L'ORCHESTRA "NAT [redacted] LAURA"
[redacted]
BALLO CON L'ORCHESTRA DI "MARCO E ANTONELLA"
SARANNO OFFERTE A TUTTI LE CHIACCHIERE E FRITTELLE

V.le Olmi, [redacted] - TORTONA - Tel. 0131.86.86.42

Decine di biglietti arrivati a «La Stampa» per ricordare con affetto il sentimento di un attimo, lungo una vita

L'amore al tempo di S. Valentino

Chi conta le ore e i giorni, chi scrive poesie

■ **PER** Cristian. Non mi basterebbero tutte queste pagine di giornale per dimostrarti il mio amore! Ti amo cucciolo. Monica.
● «MA allora che cosa hai guadagnato?» chiese il principe. «Ho guadagnato... il colore del grano» rispose la volpe. A 1000 altre barchette di carta amore mio. Il bimbo della zucca.
■ **IL** dono. / Essere ciò che si è. / Ritrovare la purezza dentro di sé. / Leggere con gli occhi dell'amore / i palpiti del cuore / ascoltando parole... / Cogliere i frutti insperati dei sogni rubati / nel cerchio magico della vita. / Sentire le tue dita / sfiorare il palmo della mia mano / e sussurrarti... «ti amo». / Il dono è il meglio della vita / che ancora ci resta! / La fata bambina ad un uomo splendido... per dirgli «grazie».
■ **BUON** giorno, tesoro! Facciamo un bambino bello come il papà e intelligente come la mamma: oggi mi un po' di tempo...
■ mi sa che a lei ci piace l'agnolotto! Pente forever.
■ **AMATA** Evelina, io rimango estasiato nell'immaginarmi le ore meravigliose che ci aspettano innanzi a che, mi auguro, trascorreremo insieme. Splendida dea mia e gioia solare, lasciami sperare che il tuo cuore batta a lungo per me. Di battere per te questo mio povero non cesserà mai non quando cesserà di battere del tutto.
■ **PRIMA** o poi tutti capiranno quello che i miei occhi non riescono a nascondere. Per Danilo da Monica.
● **GLI** occhi, i miei, i tuoi, unici testimoni del cuore innamorato. Da Concetta a Roberto.
■ **ALLA** mia dolce Ti, perché sappia quanto bello e speciale sia ogni istante trascorso insieme. Luca.
■ **CUORICINO**, posso resistere a tutto. Ma non posso resistere a te. Tua Ciccina.
● **FRA'**, io e te insieme supereremo tutto: il nostro grande amore ci farà da scudo. Ti amo... tua Bionda.
■ **MASSIMO**, abbiamo dovuto scalare mille montagne insieme ed altrettanti ostacoli dovremo ancora superare! Teniamoci per mano, uniamo di più i nostri cuori: la felicità ... ci attende! T.V.T.B. tua Titty.
■ **TIZIANA**, un giorno mi hai scritto «Ti amerò fino a quando il cielo non avrà più stelle da far splendere i tuoi occhi»... Io ti prometto che ci ameremo per sempre perché ci sarà sempre la stella del nostro amore che brillerà nei nostri occhi. In due parole: Ti amo. Tuo Gabriele.
■ **SEI** la persona più dolce, fantastica e adorabile che io abbia mai conosciuto e abbia mai potuto sperare di incontrare!!!... Ti ho amato, ti amo e ti i per sempre!!!... Auguroni buon San Valentino!!!... Tuo piccolo Grillo...
■ **PER** Leonardo. Siamo solo noi che insieme ci sentiamo come in un gran bel film che ha inizio in un'alba chiara del 14.4.89. La nostra relazione ci ha reso liberi liberi ed ogni lunedì tu sei lì che bevi Coca-cola!!! Io no! La mia vita non è così spericolata. Insieme a te vado al massimo, dillo anche alla Luna può darsi che ci porti fortuna. Ogni volta che ti guardo resto sempre senza parole, come se i avuto un incontro ravvicinato del 3° tipo!!! Abbiamo passato un anno difficile, ma l'amore va oltre, vero? Ti amo, tua Topi.
■ **CARO** amore mio, ho pensato di dedicarti queste righe per ricordarti che il mio cuore in ogni istante della giornata appartiene solo a te. Vorrei urlare Ti Amo anche nella tv, nella radio, scriverlo su tutti i giornali, facendolo rimbalzare sui satelliti o mandandolo in Internet.... Ma ti amo, e basta. Auguri mia principessa, auguri Cristina. Tuo Corrado.
■ **DEDICATO** al mio Cicu sperando che tu voglia passare un'infinità di giorni come questo insieme a me. Con la sua Cicu.
■ **DA** Mario ad Anna, mi impegnerò a non dimenticare mai di scriverti anche la più sintetica delle esternazioni amorose: ti amo e ti amerò per sempre.
● «TE lo ricordi?» «Sì, ma lo ricordo, ma tu ridimmelo perché è bello sentirselo dire». «Ti amo». ricordo che sei importante, bellissimo e tenero, dolce premuroso, accattivante e sensuale, maschio e severo, equilibrato e impulsivo. Me lo ricordo, ma è bello che te lo dica perché senza te la vita sarebbe vuota. Crissi.
● **HO** pensato di strozzarti... ma forse, pensandoci bene, mi vai così: pazzo, incosciente, adorabile, prepotente, con un pizzico di megalomania quanto basta per pensare se mandarti al diavolo o tenerti stretto a me. In fondo sei unico e insostituibile! By Rosa for Mimmo. By Marta for Mattia.
■ **DA** Elisabetta a Gianluca. Quando ti vidi: fu luce. Un vecolpo di fulmine! E sei entrato nella mia vita. Con te ho vissuto ore di gioia, ore di attesa che parvero anni, piene di ostacoli e poca bontà. Dividemmo tra il bene e il male. Spesso fortuna e speranza si giocavano di noi, ma il ns. amore ogni giorno + grande e + perfetto ci aiutò a proseguire... Quanti mesi insieme, quanti attimi vissuti insieme. Il miglior dono della vita nostra la ns. splendida unione che stretti ci ha tenuti, che indenni ci ha fatto passare fra tempeste, dolori, delusioni, che il sorriso ha ridato a ns. visi mesti quando vicini piangevano i cuori. Questa ns. unione serena, questa dolce intesa di spiriti e corpi, questa armonia sublime + forte dell'angoscia, più salda nella sera, più grande nella gioia è stata ed è la ns. sola ricchezza e siamo sempre insieme. Grazie di esistere! Ti amo e ti per sempre.
● **SEI** tu il mio Mossico... Quando mi stringi non ho più freddo. Te quiero (da Giulia X Matteo).
■ **ANGELA**, mio amore, lieta è la lontananza giornaliera, in me non cambia nulla. Oggi 14/2 San Valentino, io da innamorato ti di sempre...Sii la mia vita e ti molto, ogni giorno sempre di più. Tuo Giuseppe.
■ **PER** Dani 14.02.96 - 14.02.99 Sono passati tre anni, ma il nostro contratto è ancora vivo. Tuo Patatino.
● **PER** la mia dolce Bambolina: La prima volta che ti ho guardato mi sono perso nell'immensità dei tuoi occhi blu! La prima volta che ti ho baciato ho scoperto l'amore. E da quel momento non riesco più a vivere senza di te! Ti da morire! Michele.
■ **CUCCIOLO**, la perfetta intesa che c'è fra noi e che sappiamo ricreare ogni giorno rende tutto questo amarsi frutto di tenerezza e complicità. Stellina.
■ **IL** cuore è una grande ricchezza: - non si vende; - non si compra; - ma si dona, ed io lo donato a te Roberto, unico grande a. Infiniti auguri di S. Valentino. Lory M.
● **CARLA**, il cuore palpita per te, mi basta un tuo per spalancare la porta del Paradiso. Mi hai colpito e nel mio cuore rimarrà scolpito il tuo volto delizioso; sono innamorato, dall'istante in cui ho incontrato il tuo sguardo luminoso, nel quale potrò sempre rifugiarmi. Tuo Pilade.
● A Silvia la stela più luminosa del universo pareggera mai la tua luce ti amo Max.
■ **PER** «Mari». Ciao bella, sono sempre io. Spero che la «catastrofe» (la nostra storia!!!) resti sempre bella ed importante... Tu sai che ti voglio bene... Buon S. Valentino!!!. Tuo «Bello».
● **COME** il vento sospirante la notte così verso di il mio desiderio imperversa. La notte ha la tua immagine, ed il vento, che parla d'amore, ha il tuo indimenticabile riso. Con infinito amore per la micia Anna da parte dell'innamoratissimo Alberto.
● **MONICA**, vorrei che il mondo intero conoscesse il mio amore per te...Ma tu sola lo intendi, e questo sarà il nostro grande ed eterno segreto. Con infinito amore, Lelio.
■ **DA** Tato ed Arturo con tanto amore alla Tata ed a Camilla. Buon S. Valentino 1999.
■ **CARO** Alberto, una studente della 5ª elementare ho letto con la mia La Stampa e voglio mandarti anch'io gli auguri per San Valentino. Auguri, Silvia.
● **ALLA** mia Francesca, nel giorno più bello dell'anno che per me è S. Valentino ti dico che ti am. Gianni.
■ , da quando sto te è tutto un sogno miracoloso, da vivere tutta la vita. Paola.
■ **FRANCESCO**, come questi 2 anni siano belli tutti i giorni della nostra vita insieme. Claudia.
■ **TI** voglio bene da tanto tempo! M. E.
■ **DOMENICO**, potrei darti tutto quello che ho nel cuore ... in cambio vorrei te. E. Ps: vorrei averti conosciuto 16 anni fa.
■ **PER** Stefania '73. L'anno scorso ti ho chiesto di sposarmi e non ci credevi, quest'anno forse non te lo aspetti ed invece eccomi qua a ricordartelo. Per sempre, Fabio '71. Ps: ci credi adesso?
● A Gabriella, un augurio di un felice S. Valentino '99. Da Mario.
■ **AL** mio Pagurino, sei la parte migliore della mia vita. Ti amo. Per sempre. Pipi.
● **DEDICATO** a Massimo. Amarti fa bene al cuore e anche a te può sembrare strano per sempre «dal meraviglioso... in su». Tua Elena.
● A Gigi
● Oggi e per sempre con te, Antonello, in ogni singolo meraviglioso istante di vita . Buon San Valentino... e buon anniversario. Con amore infinito. Daria
■ **Per** Maurizio, il mio grande amore virtuale. Lina.
■ **Mario:** sei grande, grande, grande!!! Lina.
■ A Francy... perché tu sei la felicità delirante! P.
● A Gigi. Esisti solo tu mio meraviglioso e temibile amante. Giorgia.
● **Per** Jennifer. Voglio che tutti sappiano quanto ti amo! E' ora che ne parlino anche i giornali! Renato.
■ **Per** Marina. San Valentino è per un giorno. Tu, per sempre. Jean.
■ A Dino. Al piccolo grande . Anna.
● Per Ferruccio. Grazie di esistere! Mary.
■ **Un** immenso bacione sulla punta del nasino alla mia stalpina blue!! Tanti auguri, da Beppe!!!
● Un pensiero d'amore per San Valentino. Il tuo Max.
■ **Perché** San Valentino è la festa di tutti gli affetti anche quelli familiari, il nostro pensiero corre a Patrizia e Angelo Piatti che, in vacanza, ci hanno fatto da infermieri, camerieri, sostenitori e... tanto ancora!!! Per poco non riparavano anche il tetto. Vi giunta da queste pagine il nostro affetto più sincero. Un bacio, famiglio Piserchia-Crocco.
■ Così pieno di te che per svuotarmi non basterebbe un mondo intero... Per la mia tatina Tatotuo.
● Ciao Nini,.. Ed eccoti un modo originale per dirti ancora una volta... Ti amo. Patrizia.
■ **Cara** Badulina, ora che ti ho ritrovata non mi sfuggirai più.
■ **Prima** di te mi pare di avere soltanto ricordi in bianco e nero. Ma quando sei arrivato tu hai portato nella mia vita risate, palloncini rossi, dolci, sorprese, bollicine e gioia. Auguri di buon San Valentino. Ti amo tanto dolce mio Nini. Tua Fata.
● A Felice con amore e stima. Tua Pruni.
■ **Alla** mia più bella consuetudine nel nostro primo San Valentino. Ti amo. Riccardo.
■ **Mia** cara Rita: dopo 25 anni gioiosi; dopo 9125 giorni meravigliosi; dopo 219.000 ore stupende; dopo 13.140.000 minuti indimenticabili; dopo 7.884.000 di secondi unici,.. Ti voglio bene come al primo attimo del nostro incontro. Tuo per sempre. Renzo.
■ **A** Federico. «Com'è soave l'amore / Quand'è sincero da entrambe le parti / E' un airone bianco sulla neve / L'occhio non lo separa». Antonella.
■ **Per** Mauro: insieme, tutto diventa bellissimo!!! Ti amo... Non dimenticarlo mai! Barbara.
■ le «ombre cinesi» ti ricordano qualche cosa, allora sei l'uomo giusto a cui è indirizzato questo messaggio. Per sempre. O.
● **Per** Alex da Elena. «Andiamo».
● A Samanta. In questo giorno speciale voglio dirti Ti Amo fra le righe di questo giornale. Vivo il tuo amore con la stessa emozione che fece da complice al nostro primo incontro. Spero che questa favola smetta d'inebriarci. Sempre tuo, Fabrizio.
■ **Grazie** per l'infinito amore che doni ogni giorno a Laura e a me. Buon San Valentino... Bambi.
● **Per** Emilio. L'amore è una cosa meravigliosa. Viverlo insieme, giorno dopo giorno, è come un sogno, dal quale non mi voglio più svegliare. Ti amo. Arianna.
■ **Per** Marisa. Oggi come quarant'anni fa. Vittorio.
■ **Siam** tre piccoli marinai, siamo in tre, siam guai, sempre insieme navigherem: io, papà e la Be. J&B mi amo.
■ **Tantissimi** auguri di Buon Onomastico a nonna Miranda (che in realtà si chiama Valentina) di Castel Patti. Un grosso ba da Franco, Mariagemma, Cristina e Manuel.
■ **Ivan** +Silvia: un amore unico, bellissimo ed eterno. Ti amo alla follia!!. Grazie.
■ **Ciao** Pulin! Ti va se ti dico che ti amo dalle pagine di un quotidiano? Perché è quotidianamente che voglio ripeterlo, finché avrò un'alito di respiro. Tuo Gi.
● **Per** natalia. Tu, la vita, il bene che ti voglio, formate uno stupendo intreccio, di cui posso fare a meno. Un bacio!!! Valerio.
● **12** gennaio: l'inizio. giugno: la meta. 16 ottobre: ... due cuori e una cuccia... Domani: insieme per sempre. Buon San Valentino. Pise.
■ Da Paolo a Francesca: ti voglio ringraziare per aver sempre creduto in me anche quando neppure io ci credevo! Ti amo e ti amerò per sempre!!!
■ **A** Renato con tanto amore e per sempre. Daniela 4-9-74.
■ **Con** tanto amore alla mia Angela dal tuo Carlo (Birù).
● **Con** tanto amore, alla mia bimba dal suo biondo. Andrea.
■ **Per** parlare d'amore esistono mille modi, ma è strano che un amore come il mio si possa esprimere con tre sole parole «Mamo il amor». Elena.
● **Per** il mio «bimbo». Ti amo e lo farò per sempre. Nikky.
■ **Mio** adoratissimo Daniele, quest'anno per San Valentino ho scelto un modo un po' inusuale per farti gli auguri, e spero che sia una sorpresa gradita! Voglio che tu sappia cosa provo quando i miei occhi incontrano la luce del tuo sguardo, quando ci coliamo abbracciati, quando le tue mani sfiorano il mio corpo, quando mi dici che mi adori e che non ci lasceremo mai... è una sensazione fantastica stringerti forte e sentirti mio! Ti amo tanto infinitone! La tua patatona!
● **TOM'S** ti amo da morire. Il tuo per sempre Pip's.
■ **DA** Michele ad Anna. Grazie amore, perché restando te ho potuto apprendere in pieno il significato profondo di questo termine universale.
■ **UN** cuore spento si è riacceso grazie a chi mi ha fatto conoscere l'amore. Al micio micio più tenero del mondo. La tua L. Al. F.
■ **A** Dante. Il ragazzo che da 46 anni ha sempre una moto e 20 anni... nel mio cuore. M.
■ **A** Mariuccia. Dalla moto all'... da 46 anni con te. D.
■ **PER** Liliana con tanto amore dal suo Frank che dopo 26 di questi anniversari insieme è sempre più innamorato della sua "bionda".
■ **X** Gio: ...sono quasi ... anni! Quando ci daranno un premio? Buon S. Valentino, il tuo micchetto di pulci! Alias Gio...
■ **X** tutti: in questo spazio dedicato presumibilmente ai giovani chissà se dopo 30 anni c'è spazio anche per me. Buon San Valentino! Io.

Serie D: orafi col S.Colombano, poi Casale-Ivrea e Derthona-Sestrese

«Acqui, non deludere nel derby»

C'è la Novese e patron Negro è ringalluzzito

In serie D incontri verità per Valenzana, Casale e Derthona, chiamate per opposti motivi a centrare la vittoria sul Sancolombano, Ivrea e Sestrese. Il derby Acqui-Novese è uno stimolante corollario.

La **Valenzana** deve fare i tre punti con il Sancolombano e sperare in qualche passo falso dell'Imperia, che gioca a Guanzate, e del Sant'Angelo, che ospita il Verbania. «Abbiamo un solo risultato, da conquistare ad ogni costo - riconosce il ds Ezio Maggi - e chissà che non si riesca a recuperare qualcosa, prima della partitissima con l'Imperia». La situazione giocatori è incoraggiante: non ci sono squalificati e sono tutti in buona salute, ad eccezione di Paolini, influenzato. Mister Ciravegna potrebbe confermare l'undici che domenica scorsa ha impattato a Corbetta. Formazione: Merlone, Panizza, Peretto, Biasotti, Minadeo, Veneruz, Grippo, Cosenza, Izzillo, Briata (Conti), Cortesi. [r. c.]

Contro l'Ivrea, il **Casale** deve vincere per portarsi in una posizione di classifica più consona al blasone. Purtroppo, il rischio delle quattro punte attuato a Novi non potrà essere ripetuto, perchè Mazzeo soffre di una contrattura alla coscia sinistra. «Non rinuncio però ad una squadra d'attacco - dice Petrucci -. Questi sono tre punti decisivi per la nostra classifica e non possiamo perderli». Sicuro il rientro di Cardinali, è

Il presidente dell'Acqui Ortensio Negro chiede ai suoi prova d'orgoglio contro la Novese

probabile che venga concesso un turno di riposo a Bruno o Rotolo. In attacco, se non ci sarà Mazzeo, a far coppia con Labrozzo tornerà Gabasio. Formazione: Pareiko, Brakus, Izzo, Cafferata, Brandani, Rotolo, Guaiana, Melchiori, Mazzeo, Cardinali, Labrozzo. [r. c.]

Per l'**Acqui** il derby con la Novese rappresenta la partita dell'anno. «Per una volta, possiamo far dimenticare ai tifosi l'annata storta - spiega il patron Ortensio Negro -. Conto sull'impegno di tutti per una soddisfazione, anche soltanto morale». Mister Miro Zunino ha finalmente problemi di scelta: rientrano Fregatti e Pennone, per fine squalifica. Inoltre, Gagliardone e Cardinali appaiono recuperabili, mentre Travi e Cusino hanno smaltito l'influenza. La società ha deciso di rinunciare a Pompeiano. In campo: Binello, Abbate (Fregatti, Bobbio, Angeleri, Zaccagna, Capocchiano, Travi, Ricci, Pennone, Riolfo, Mantolli. [r. c.]

Per la sfida dell'«Ottolenghi» è delicata. Vincerla significherebbe interrompere la serie nera di tre sconfitte consecutive e rilanciarsi, un nuovo passo falso complicherebbe la cose. C'è fiducia in casa biancoceleste. «E' solo crisi di risultati - dice il ds Claudio Serra -. I ragazzi sono concentrati: in settimana si è lavorato per evitare che si ripetano certi errori. E' anche vero che, se sbagliamo una volta, veniamo subito castigati». Saranno assenti per squalifica il portiere Sirtori (sostituito da Bellasera) e il terzino Amarotti, mentre Odino ha recuperato. Formazione: Bellasera, Luchetta, Spinetta, Isoldi, Mometti, Ravera, Rapetti, Odino, Spatari, Galliano, Ubertelli. [m. pu.]

Sul cammino della salvezza, il **Derthona** incontra al «Coppi» la Sestrese, avversaria piuttosto ostica che sta respirando aria di metà classifica, che potrebbe essere risucchiata nel gruppone delle pericolanti se dovesse perdere con i bianconeri. L'allenatore Sergio Gori ha a disposizione tutti i titolari e l'ambiente è su di giri: anche gli Ultras pare abbiano accontonato iniziative di contestazione e oggi tiferanno «alla grande» per i leoncelli. In campo: Aliotta, Lonzi, Piccaredda, Schillaci, Lavelli, Frascella, Tartaglia, Amoruso, Falzone, Costa, Brambilla. [e. p.]

Il torneo rosa

Scontro salvezza per Busetto & C.

ALESSANDRIA. Scocca l'ora della verità per l'Alessandria nel campionato di calcio femminile, serie B. La squadra del coach Walter Grassi ospita (ore 15) a Spinetta il Pecetto, in un autentico scontro salvezza. I rientri del portiere Franz e del bomber Busetto consentiranno all'allenatore di schierare l'undici migliore. In attacco, ci sarà il tridente Busetto-Novello-Viotto. Solo Formaiani non è al meglio per un attacco influenzale, ma scenderà ugualmente in campo. Con vittoria, le grigionere ipotecherebbero la permanenza nella categoria, portando a +5 il vantaggio sul Pecetto.

In serie C, il Borghetto ospita la Stella Maris Alba e cerca il secondo successo consecutivo. Valborberino al gran completo. Nel campionato di serie D, il Casale è di scena alle 11 sul terreno della Biellese, mentre la seconda squadra dell'Alessandria (che recupera Bettolle, ma rischia di perdere Scaglione) affronta l'insidiosa trasferta di Trecate. [m. d.]

Titolo piemontese per la luese Porta nei 200 sl

Sei alessandrini in gruppo ai campionati regionali

ALESSANDRIA. Sei titoli regionali in una sola giornata, a cui si aggiungono sette «pass» per i tricolori. E' il bilancio dei nuotatori alessandrini ai Regionali di categoria, alla piscina Parri di Torino. Le gare sono cominciate ieri e si concluderanno domani. Finora, il risultato di maggiore spicco è stato conseguito dalla luese Eleonora Porta. La portacolori del Cn Torino non ha fallito l'appuntamento con la vittoria nei 200 sl in 2'12''3, tempo utile per accedere agli Assoluti. Nei 200 dorso è finita seconda in 2'30''. Ieri Eleonora, febbricitante, non ha gareggiato nei 400 sl, per provare oggi i 100 sl e i 100 dorso.

Il Gulliver Derthona ha trionfato con Simona Zanfavaro, prima nei 50 e nei 200 sl, con un tempo di tutto rispetto: 2'09''9. E ieri Simona si è fatto valere anche nei 200 misti. Show di Martina Capsoni nei 200 sl: ha migliorato il proprio limite e andrà agli italiani anche nei 200 dorso, dove si è classificata seconda. Gli altri qualificati: Filippo Piacentino, oro nei 50 sl, Fabio Daglio, secondo nei 200 sl (terzo nei 50 sl), Stefano Longhi, bronzo nei 200 sl. In evidenza Gianluca Messina, oro nei 400 , Andrea Lazzarini, 3° nei 400 misti, Matteo Sassola, bronzo nei 100 farfalla, Valentina Mascellino e Martina Legnaro, quarte nei 100 farfalla e nei 200 stile libero. Valerio Motta (3G Valenza) nei 200 sl si è fermato per errore ai 150 metri, perdendo il titolo piemontese. Quarto piazza per Mirko Bortolotto, quinta per Ilaria Currò nei 50 sl. [r. c.]

Anche il Team Frassinello ammesso ai quarti

Il San Giorgio controlla le velleità del Luparia C

VIGNALE. Anche il Team Frassinello passa ai quarti di finale del Torneo del Monferrato di pallone leggero. Dopo la vittoria 3-0 nel recupero con il Trevit Rosignano, i ragazzi di Celoria hanno piegato per 3-1 il Luparia D, salendo a quota 6 nel girone B, dietro l'Us Vignale Trattoria Serenella. In campo con lo stesso quartetto (Celoria, Brunelli, Severino e Raffaldi) il Team Frassinello si è imposto nel primo set per 5-0, ha «strappato» il secondo per 5-2, mentre nel terzo set ha subito la rimonta dei ragazzi di mister Morra (Rizzo, Stella, Albani, Gallo e Sassarini), che hanno impattato sul 4-4, vincendo poi il tie-break 7-4. Nel quarto nuova impennata della squadra di Celoria che ha chiuso sul 5-2. Netta vittoria, invece, per il San Giorgio, leader del gruppo A (8 punti), che ha superato per 3-0 il Luparia C concedendo solo due giochi. Per la testa di serie numero uno del torneo in campo Lorio, Gambino, Prendin e Gabba, mentre il Luparia C ha giocato con Branda, Sacco, Bisio e Mestriner. Da venerdì via ai quarti di finale con Real Sala-Pedali Bus Casale, mentre il Montemagno se la vedrà con il Team Frassinello. San Giorgio e Us Trattoria Serenella attendono invece l'ultimo turno di qualificazione per conoscere le loro rivali. Venerdì verrà anche giocato il recupero fra Rosignano e Luparia B, ininfluente per la classifica, ma fondamentale per l'assegnazione del trofeo riservato alle quattro formazioni dell'Istituto di San Martino di Rosignano. [r. sa.]

SPORT FLASH

PRIMA CATEGORIA

La neo-capolista Ovada ospita la Viguzzolese

In Prima categoria la capolista Ovada ospita la Viguzzolese. Il quadro completo. Carrosio-Arquatese, Felizzano-Pievera, Frassineto-Gaviese, Comollo-Cassine, Strevi-Moncalvese, Cassano-Nuova Nizza ed Eco Don Stornini-Fubine. [r. c.]

Dif in trasferta a Lainate è l'ultima chance salvezza

Ultima spiaggia per il Dif nel campionato di rugby, serie C1. I «ferrovieri» devono vincere oggi a Lainate per riagganciare il treno-salvezza. [r. g.]

Novi, porte aperte alla Forza e Virtù

Porte aperte oggi alla Forza e Virtù Novi, in via De Ambrosiis. Dalle 9,30 alle 18,30 gli interessati potranno accedere alla palestra e contattare gli istruttori. In programma saggi di ginnastica artistica esibizioni Taiji e Qwan Ki Do. [m. pu.]

Giovani sul parquet per il «Trofeo Sutter»

Al Palasport Vignole si disputa oggi il «Trofeo Sutter» di volley giovanile, promosso dal Gs Quattrovalli. L'inizio delle gare è alle 9,30. [m. pu.]

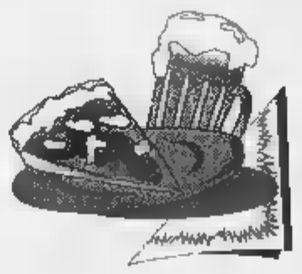

da Carmine
Bella Napoli 2

PIZZERIA
Forno a legna
specialità:
pizza al tegamino
pizza napoletana
farinata

RISTORANTE
cucina tradizionale
specialità pesce

Via Bergamo, 70/72 -Tel. 0131.232001
15100 Alessandria
(chiuso il mercoledì)

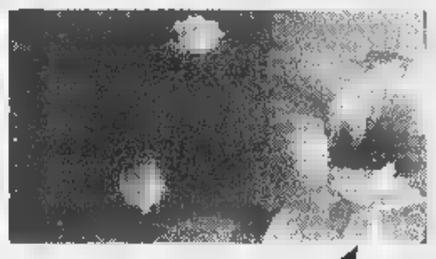

oggi è
S. Valentino
PATRIZIA FIORI
V. Mariscotti 25 tel 0144/321600
Acqui Terme (Al)
APERTO TUTTO IL GIORNO

studio fotografico
Corletti
dal 1893
FOTOGRAFI DA 4 GENERAZIONI
SERVIZI FOTO e VIDEO per cerimonie

15100 ALESSANDRIA
Via Verona, 18 - Tel. e fax 0131.43.784

DANCING
SIMBOL
FESTA DI
SAN VALENTINO
LUIGI GALLIA

La Stampa abbonamento '99

Copie a sett.	Copie in 1 anno	Prezzo (L. 1.000 a copia)
7	359	L. 359.000
6	308	L. 308.000
5	257	L. 257.000

Tariffe abbonamento edicola e postale

LA STAMPA
LA BUONA ABITUDINE DEL RISPARMIO QUOTIDIANO
Per informazioni tel. 011.56.381

TRIBUNALE DI GENOVA

SEZIONE FALLIMENTARE

Avviso vendita immobili all'incanto

Fallimento "Carisio Giovanni". Il giorno 8 (otto) Marzo 1999 alle ore 12 nella Sala delle Pubbliche Udienze della 1° sezione civile del Tribunale di Genova (Palazzo di Giustizia) sono posti in vendita all'incanto i seguenti beni e precisamente:

Lotto 2°: Usufrutto della ad abitazione in Cavour (TO) loc. Macello, fraz. Zucchea, civico 27 di strada della Maddalena, Regione Cascinotto, su due piani, oltre portico sottotetto, stalla e corte pertinenziale.

Prezzo base lire 42.750.000 cauzione lire 4.275.000 aumento minimo lire 500.000, deposito spese lire 6.100.000.

Le domande di partecipazione in carta da bollo da lire 20.000, accompagnate da due assegni circolari su piazza di Genova intestati al Cassiere Provinciale delle Poste e Genova con il concorso del controllore per gli importi pari alla cauzione ed al deposito delle spese dovranno essere presentate la mattina stessa dell'incanto nelle mani del cancelliere.

I partecipanti dovranno essere muniti di un valido documento di riconoscimento e del numero di Codice Fiscale.

Per maggiori informazioni rivolgersi in cancelleria fallimentare ovvero al curatore dott. Paolo Storace con studio in Genova Viale B. Bisagno 14/4 tel. 011.5536228.

IL COLLABORATORE DI CANCELLERIA
Marina Burzi

Oggi a Leffe (dove è imbattuta) l'Alessandria recupera pedine importanti

Grigi, due difensori miracolati

Guarigione-lampo per Fornaciari e Giannoni

Beppe Fornaciari si è ripreso dall'infortunio con il Vitkovice e dovrebbe essere in campo [redacted] a [redacted]

ALESSANDRIA. L'ultima volta dei grigi al «Martinelli» di Leffe [redacted] stata favorevole all'Alessandria, vittoriosa per 3-2 nel novembre del '95. [redacted] quella vittoria i mandrogni trassero benefici [redacted] quanto si portarono [redacted] sole due lunghezze dai playoff [redacted] C1. Oggi, [redacted] inizio alle 15, capitan Lizzani [redacted] compagni ritentano il colpaccio. La squadra locale ha cambiato denominazione sociale dopo la fusione [redacted] l'Albinese, e la posizione in classifica dei bergamaschi [redacted] di tutta tranquillità. Ma i biancocelesti sono avversari scomodi.

«Dobbiamo imporre gioco e ritmo fin dall'inizio - dice mister Maselli -, dando prova di maturità e convinzione nelle nostre possibilità». Prima della quarta sosta stagionale, i grigi puntano ad un altro risultato positivo per avvicinarsi alla zona spareggi. Assenti per squalifica il mediano Bettoni ed il centrale difensivo Melara, rimane ancora qualche dubbio per Fornaciari e Giannoni, alle prese con infortuni ma regolarmente partiti per il ritiro. Sono in aumento le probabilità della loro presenza in campo, ma tutto si deciderà nel pre-partita.

La sfida a Leffe propone l'interessante confronto a distanza fra attaccanti. Nell'Albinoleffe spiccano Maffioletti e Bonavita, autori di sette reti ciascuno, in campo opposto Romairone e Montrone che hanno segnato finora 9 [redacted] 2 gol. A Leffe, la squadra sarà seguita da una sessantina di sportivi. Il Grizzly Club di via Dante ha organizzato un pullman: il ritrovo [redacted] alle 10,45 in piazza della Libertà (lato Poste) per poi partire alle 11 per Leffe, con sosta in autogrill. Per la questione societaria sembra che Aldo Spinelli [redacted] sempre più vicino all'accordo con i massimi dirigenti del Livorno per entrare in società. Ma intanto stamane patron Amisano vuole rompere gli indugi e, accompagnato dall'avvocato Paneri, incontrerà Spinelli per mettere la parola fine alla vicenda. Dopo meno di un mese l'Alessandria ritrova come direttore di gara Tomasi di Conegliano. L'arbitro trevigiano ha già diretto il 17 gennaio al «Moccagatta» l'incontro fra grigi e Pontedera, terminato 3-0 in favore dei mandrogni.

Albinoleffe: Redaelli, Biava, Pelati, Zanini, Sonzogni, Mignani, Mirabile, Poloni, Maffioletti, Del Prato, Bonavita.
Alessandria: Lafuenti, Lizzani, Giannoni (Bartoloni), Ferrarese, Fornaciari, Scaglia, Giraldi, D'Antoni, Romairone, Catelli, Montrone.
Arbitro: Tomasi di Conegliano.

[redacted] **Gelato**

«Moccagatta» [redacted]?

La Cremonese vorrebbe giocare in città almeno tre gare di serie B

CREMONA. La Cremonese (serie B) potrebbe disputare al «Moccagatta» tre delle quattro partite interne che non ospiterà allo «Zini» per la squalifica da record comminata dal giudice sportivo. La società grigiorossa ha infatti inserito Alessandria nella lista delle località preferite, che devono distare oltre 100 chilometri dalla sede del club interessato. Le alternative [redacted] il «Menti» di Vicenza, il «Sinigaglia» di Como [redacted] il «Braglia» di Modena. Ad Alessandria [redacted] disputerebbero le gare di domeni[redacted] 21 febbraio, cioè il derby [redacted] il Brescia (ma in quella data i grigi avrebbero l'amichevole con i rumeni dell'Arad), del 7 marzo, col Treviso, e dell'11 aprile, col Genoa.

Una prima decisione, riguardante il derby lombardo, sarà presa a metà della prossima settimana: determinante risulterà anche il parere del presidente Gino Corioni, che di certo preferirà, per i suoi tifosi, [redacted] sede più vicina a Brescia, [redacted] Como, piuttosto che Alessandria o Modena, mentre Vicenza sarebbe scartata, almeno per questa prima gara, per i cattivi precedenti delle «rondinelle» [redacted] la tifoseria berica. Il calcio cadetto dovrebbe dunque riaffacciarsi ad Alessandria. Peraltro la Cremonese, la scorsa primavera, condannò i grigi ai playout, ma il presidente Domenico Luzzara è convinto che la tifoseria locale non sarà arrabbiata con i grigiorossi, pochi dei quali [redacted] rimasti in organico. In merito all'ordine pubblico non dovrebbero esserci problemi perchè la Cremonese ha solo 800 abbonati e poche migliaia di paganti. [s. g.]

Voghera, un gradito ritorno

A Busto c'è spazio per il giovane Gallo

VOGHERA. Ennesima prova della verità per il Voghera, impegnato oggi nella sfida salvez[redacted] sul terreno della Pro Patria. «Non possiamo permetterci il lusso di perdere - spiega il dirigente Ferruccio Chiesa -, altrimenti la classifica si allunga e le distanze diventano incolmabili». La curiosità dell'incontro è però il rientro sulla panchina [redacted] di Fabrizio Gallo, giocatore completamente [redacted]menticato. Nell'estate del '97 venne acquistato durante la gestione Sala. La scelta veniva considerata [redacted] ottimo investimento, viste le potenzialità che il giovane aveva dimostrato: [redacted] primavera del Genoa, a 17 anni aveva esordito nella Sestrese disputando tutto il campionato come titolare.

Era considerato l'erede di Visca. Appena giunto [redacted] Voghera [redacted] era presentato in campo per l'allenamento e stava impressionando gli addetti [redacted] lavori. Ma, al primo scontro, si fratturò tibia [redacted] perone. Oggi il ritorno tra i titolari. «Per ora va in panchina, ma tra un paio di settimane dovrebbe essere pronto al rientro», sottolinea Chiesa. Assieme a Gallo, rientra Angeloni, altro grande infortunato di quest'anno. Fuori rosa invece Ricci, che sfrutterà la squalifica per curarsi. Tribuna anche per Cattaneo, che sembrava sulla via della guarigione, [redacted] ovviamente per Visca, Preite e Franchi. Così in campo: Cortinovis, Mozzoni, Frau, Dozio, Graziano, Rocchi, Lupo, Barbieri, Russo, Greco (Orlando), Gay. La partita ha un valore notevole perchè la Pro Patria (altra nobile decaduta) occupa la sestultima posizione, ovvero il gradino minimo per evitare la «gogna» dei playout.

Daniele Salerno

Promozione, è derby a Castellazzo

Fresonara medita uno sgarbo ai big

Turno di conferme e di appelli in Promozione, dove spiccano il derby Castellazzo-Fresonara e le sfide del riscatto per Monferrato e Fulvius con le torinesi Gassino [redacted] Lucento.

Reduce dal pari col Nizza Millefonti, il **Castellazzo** prova a difendersi dall'assalto del **Fresonara**. «E' una matricola audace, che può darci qualche grattacapo - riconosce il presidente Lino Gaffeo -. D'altra parte noi non possiamo perdere terreno, per non offrire [redacted] fianco a possibili rimonte delle rivali». I rientri di Bellatorre [redacted] Luongo, per fine squalifica, offrono concrete garanzie all'undici di Papalia, che oggi potrà anche contare sull'incitamento del pubblico. Il **Monferrato** prova a tornare grande, contro il fanalino di coda Gassino. «Tre punti obbligatori - sostiene mister Stefano Carlevaro -. Non tollererò più cali di tensione».

Il **San Carlo** deve confermare a Canelli che il successo di domenica sul Vanchiglia non è stato casuale. «Possiamo ancora emergere - assicura mister Mauro Borello -. Oggi è l'occasione giusta». Un'altra squadra vuole crescere: è il **Sarezzano**, secondo lo scorso anno [redacted] ora relegato all'ottavo posto. «Per una serie di motivi, siamo scivolati in basso - ammette il segretario Domenico Manesso -. Ma col Sandamianferrere siamo tornati a segnare a raffica e [redacted] fa ben sperare per le prossime sfide». Dalla trasferta di San Mauro, si attende un ulteriore spinta. Per [redacted] **Pontecurone** la gara esterna col Pino può rappresentare la svolta: [redacted] più sacrifici per la salvezza ma lotta per obiettivi ambiziosi. La **Fulvius Samp**, invece, è sull'orlo del baratro e oggi è priva del gioiello Da Re nella difficile trasferta di Lucento. [r. c.]

In Eccellenza

Libarna nei guai contro l'Asti

SERRAVALLE. Libarna ancora rimaneggiato, oggi al «Bailo» con l'Asti, terza forza del campionato. Saranno assenti per infortunio Barletto e Damiani. Per il primo è l'ennesimo «stop» di una stagione tormentatissima. «Il nuovo problema che ac[redacted] al ginocchio (a [redacted] dei colpi proibiti ricevuti [redacted] Pinerolo,ndr) - dice il ds Edo Gemme - è comunque meno grave del previsto: l'atleta dovrebbe essere in campo fra due settimane con il Rivoli». Per Damiani, i tempi di recupero appaiono più lunghi.

Intanto il portiere Marchesotti, che si era infortunato con [redacted] Mathi, torna a respirare il clima di campionato accomodandosi in panchina. Altri elementi in settimana hanno accusato qualche linea di febbre, ma saranno regolarmente in campo contro una delle squadre più [redacted] forma del campionato. «Speriamo di ripeterci sui livelli di domenica scorsa - dice Gemme -. Il nostro problema è sempre la continuità sia nelle prestazioni che nei risultati, senza cali di tensione. E' indispensabile una striscia di risultati utili per uscire da questa situazione. L'importante è sempre restare agganciati all'ultimo posto utile per non retrocedere, prima della serie di cinque delicati scontri diretti che avremo il vantaggio di giocare tra le mura amiche». [m. pu.]

SCEGLIETE LA VOSTRA ALFA 146.
OGGI CON RATE MENSILI DI 312.500* LIRE.

Fino al 28 febbraio con il finanziamento di 15 milioni a tasso zero oppure il climatizzatore.

I Concessionari Alfa Romeo vi offrono 15 milioni in 48 mesi a tasso zero. Versate la quota contanti di anticipo, che potete anche integrare o coprire cedendo la vostra auto usata e poi pensate alle rate mensili di L. 312.500*. Oppure sulle versioni 1.4, 1.6, Junior e turbodiesel trovate il climatizzatore compreso nel prezzo. L'iniziativa è valida fino al 28.2.99 anche [redacted] Alfa 145.

*Esempio di finanziamento per Alfa [redacted] 1.4 T.S. [redacted]: Prezzo di [redacted] L. 25.850.000 (Euro 13.350,41) chiavi in [redacted] esclusa I.P.T. • Quota contanti: L. 10.850.000 • Importo da finanziare L. 15.000.000 • 48 [redacted] mensili di L. 312.500 • Spese gestione pratica L. 250.000 più bolli • T.A.N. [redacted] • T.A.E.G. 0,83%. Salvo approvazione di SAVA. L'iniziativa non è cumulabile con altre in corso ed è valida solo per le vetture disponibili presso i Concessionari.

Concessionari Alfa Romeo

AUTOVAR
ALESSANDRIA - S.S. 10 Frazione Spinetta Marengo - Tel. 0131618907
NOVI LIGURE (AL) - Via E. Raggio, 22 - Tel. 01432146

BERTE' & C.
TORTONA (AL) - Corso Pilotti, 6/3
Tel. 0131862003

EVOLUZIONE
OVADA (AL) - Via Roccagrimalda, 17/A
Tel. 0143838200

GARAGE CASALESE
CASALE MONFERRATO (AL) - Via E. Tarantelli, 11
Tel. 0142452130

14 Febbraio
San Valentino.

Fate l'amore con il sapore.

müller

Le coppie rivoltesi al Tribunale ecclesiastico sono passate in un anno da 143 a 209

Matrimoni, boom di annullamenti

Un addio a costi scontati

Restano piccoli numeri di fronte alle migliaia di separazioni e divorzi, ma per il Tribunale Ecclesiastico Regionale l'aumento del 46 % di cause introdotte è un vero proprio boom. Lo ha spiegato ieri il vicario giudiziale, all'inaugurazione dell'anno giudiziario, presente il cardinale Giovanni Saldarini, vescovi del Piemonte, autorità, giudici, avvocati. «Nell'ultimo quinquennio - ha detto mons. Giuseppe Ricciardi - il numero delle cause introdotte ogni anno si aggirava sulle . Nel '97 state solo 143. Lo anno, invece, le nuove cause sono salite a 209».

La spiegazione fenomeno sta in una recente innovazione la quale la Chiesa ha voluto liberarsi dall'accusa di sempre: che l'annullamento del matrimonio fosse lusso per pochi abbienti. «L'aumento delle istanze di nullità nei Tribunali della Chiesa è dovuto almeno in parte - ha aggiunto monsignor Ricciardi - alla cospicua riduzione delle spese giudizio entrata in vigore dal 1° gennaio '98. Da allora il costo di una causa è 700 mila lire per i due gradi di giudizio necessari all'esecutività della sentenza, con ulteriore possibilità di riduzione o di esenzione per gli indigenti. Prima il costo era di due milioni 200 mila».

Se da lato le aumentano, dall'altra si allungano i tempi: Tribunale Piemontese, come quelli delle altre regioni, si trova oggi ancora più in grande difficoltà perché gli organici sottodimensionati. Una situazione che ha portato a chiudere l'anno con ben 276 pendenze.

Ed ora le cause, viste da vicino. La professione delle parti nelle 132 cause decise lo anno? Soprattutto impiegati (48), seguiti da operai (28) e liberi professionisti (18). In 19 casi, la convivenza è durata meno di un anno, in 26 da tre a cinque e in 30 da sei a dieci. «Un anno fa avevo citato il caso di due giovani sposi erano separati giorni dopo il ritorno dal viaggio di nozze. Nel '98 il record è stato battuto: due coniugi si separati mentre erano ancora in viaggio di nozze».

Ma quali sono le motivazioni con cui il Tribunale dichiara nullo un matrimonio celebrato in chiesa? «Se guardiamo le introdotte nel '98, molte delle quali non ancora decise, le istanze motivate con l'incapacità di dare valido consenso al matrimonio per motivi psichici sono state 89 - ha spiegato mons. Ricciardi - mentre quelle per simulazione del matrimonio per esclusione della procreazione sono state 95 e per esclusione dell'indissolubilità del vincolo 75». Tra 132 decise nel '98 queste tre motivazioni risultate allo stesso modo le più frequenti. Tra le meno frequenti? Quella decisamente rara per «degame di precedente matrimonio» che ha portato all'annullamento delle del bigamo di Borgaro con la ignara giovane fidanzata, ma anche per «matrimonio ottenuto con dolo».

«Non ci deve stupire che le cause di nullità - ha detto il vicario giudiziale - siano aumento e che siano in aumento particolarmente quelle fondate sui capi di incapacità psicologica di simulazione del matrimonio. Molte coppie decidono di sposarsi troppa leggerezza e superficialità, senza progettazione per il futuro, senza la consapevolezza delle esigenze di una vita a due e del reciproco sforzo di comprensione che questa richiede». Ancora: «Sovente noi giudici, mentre interroghiamo le parti in causa, abbiamo la netta sensazione che il discorso sulle responsabilità e sulle esigenze psicologiche e morali della vita coniugale venga sentito per la prima volta. Per questo si impone la necessità di rivedere a fondo la pastorale del matrimonio».

Teresa Martinengo

CAUSE DI NULLITA'

	AMMESSI	RESPINTI
Legame di precedente matrimonio	1	—
Incapacità per difetto di discrezione di giudizio	24	3
Incapacità di assumere gli oneri coniugali essenziali	8	1
Errore sulla persona	1	—
Errore su qualità della persona	1	2
Matrimonio ottenuto con dolo	1	2
Simulazione del matrimonio	—	2
Simulazione per esclusione positiva della procreazione della prole		8
Simulazione per esclusione positiva dell'indissolubilità del vincolo	31	6
Simulazione per esclusione positiva della fedeltà coniugale	4	3
Simulazione per esclusione positiva della dignità sacramentale	2	4
Condizione apposta al	1	1
Matrimonio celebrato per effetto di violenza e timore	8	6

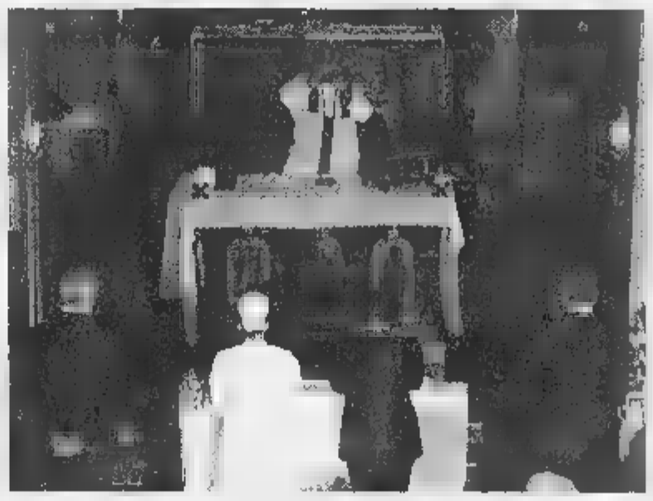

Le richieste di annullamento coinvolgono soprattutto coppie di impiegati e operai

Crisi record di due sposini: si sono separati durante il viaggio di nozze

IN BREVE

inaugura di Vercelli

VERCELLI. La città si mobilita per dare il benvenuto al presidente Scalfaro (nella foto), domani alle 10, al teatro Civico. La prima carica dello Stato inaugurerà l'anno accademico della seconda Università del Piemonte, la «Amedeo Avogadro»: è un riconoscimento a lungo inseguito, quello dell'autonomia dall'ateneo torinese. Farà gli onori di il rettore Ilario Viano, insieme al presidente della Provincia (e anche del Comitato universitario) Gilberto Valeri e al sindaco Gabriele Bagnasco. La scelta del Civico sede è stata suggerita dal desiderio di aprire le porte della manifestazione alla città. In sala saranno, ovviamente, anche i docenti gli iscritti di Alessandria e Novara. Così come saranno presenti i prefetti, i sindaci e i presidenti della Provincia delle tre città capofila, di Biella e di Verbania.

Malore dopo «Crisi da discussione»

ARONA. Dopo la multa per divieto di sosta, è stata colta da malore ha dovuto essere ricoverata in ospedale. medico ha scritto sul referto: «Crisi da accesa discussione». Vittima della disavventura una donna di 51 anni di Castelletto Ticino, nel Novarese, che aveva portato il nipotino all'asilo nido con l'auto. All'uscita ha trovato contravvenzione di mila lire e al comando ha chiesto inutilmente che gli venisse tolta.

Troppo freddo mimose a rischio

SANREMO. E' allarme tra i floricoltori di Sanremo e del comprensorio per le gelate notturne, che hanno già provocato danni per miliardi. Colpite soprattutto le coltivazioni di mimosa e ginestra. Ma anche gli olivicoltori lamentano perdite. Nell'entroterra il termometro sceso anche a -8. E la Coldiretti ora si prepara a chiedere alla Regione e al Governo la dichiarazione di «stato di calamità naturale».

In Liguria il record

GENOVA. Quasi settantamila liguri sono stati colpiti dall'influenza in quattro settimane. Secondo gli epidemiologi dell'università di Genova si tratta di una cifra record che porterà il bilancio definito dell'epidemia '99 su valori decisamente più elevati rispetto a quelli registrati l'anno scorso. Dall'inizio dell'anno l'«Australiana» e altri virus di stagione hanno provocato ogni settimana oltre 22 mila «vittime», molte delle quali hanno affollato gli ospedali (nella foto). Tutta colpa del freddo intenso di fine gennaio che, irritando le me, ha favorito la diffusione dei germi. Inoltre le temperature rigide spingono a frequentare luoghi chiusi e affollati, ideali per la diffusione della malattia. picco dell'epidemia dovrebbe durare ancora un paio di settimane.

Per i buongustai tre giorni Candelo

CANDELO. Sull'onda del Salone del gusto, che ha richiamato Torino legioni di buongustai, debutta «Sapori al Ricetto», una tre-giorni dedicata ai golosi. L'appuntamento è dal al 30 maggio, l'idea è della Pro loco. Obiettivo: far conoscere ancora meglio il paese e il suo borgo antico, visitato l'anno scorso da quasi mila persone.Il Ricetto, per un intero fine settimana, si trasformerà in un grande ristorante all'aperto.

Allarme immigrazione nel golfo del Tigullio

CHIAVARI. fenomeno dell'immigrazione, clandestina o regolare che sia, coinvolge ormai anche i centri del Tigullio. Il sindaco Vittorio Agostino vuole vederci chiaro facendo una specie di censimento per sapere quanti immigrati sono a Chiavari, che cosa fanno ed in particolare dove alloggiano. Per questo ha ordinato alla polizia municipale di effettuare immediati sopralluoghi presso le residenze dichiarate all'anagrafe dagli immigrati.

IL CASO

TRAFFICO INTERNAZIONALE

La Guardia di Finanza pedina un culturista e scopre il traffico. Denunciato uno dei soci

Farmaci vietati comperati in palestra

Anabolizzanti: i prezzi sono più che raddoppiati

C'ERANO anche fiale steroidi per cavalli nel «magazzino» di anabolizzanti di uno dei soci di palestra «compiacente» scoperta dalla Guardia di Finanza. Il medico è «Boldebal H»: prodotto fabbricato in Australia ma non commercializzato in Italia. «E' un farmaco estremamente pericoloso, adoperato da quei culturisti che farebbero tutto e ingerirebbero qualunque cosa pur raggiungere masse muscolari da campione» spiegano i medici. Ora Alberto Palmitessa, 55 anni, è stato denunciato per somministrazione di farmaci dannosi alla salute per contrabbando. E sua «riserva» di anabolizzanti vietati, dove c'era anche «Boldebal HJ» è stata sequestrata.

Il sequestro e la denuncia sono l'ultimo atto di una serie operazioni che le Fiamme gialle della II compagnia hanno fatto negli ultimi mesi per stroncare il mercato clandestino di farmaci vietati ma utilizzati da culturisti per far gonfiare i muscoli.

L'ultima scattata qualche giorno fa, quando gli uomini del capitano Pellegrino hanno fermato, all'uscita dalla palestra «World Gym» di via Campana un giovane body builder, A.B., 23 anni, un ex campione della specialità per la categoria under 21. In una borsa aveva 16 confezioni di farmaci «vietati»: Decadurabolin, Testovis Primobolan. Messo alle strette il ragazzo ha raccontato di averli comperati poco prima in quella palestra: «Dopo le dei mesi scorsi anche le farmacie che ce vendevano senza ricetta hanno smesso di darceli. E allora è nato un mercato parallelo, che si svolge quasi tutto in alcune palestre, i cui titolari da sempre convincono i frequentatori ad adoperare alcuni medicinali».

Alla «Worl Gym» e in Palmitessa che i finanzieri hanno trovato altri farmaci vietati: 8 confezioni di Winstrol; di Profasi Hp 5000, scatole di Testex Prolungatum e 6 di Vasoretic. In un armadio c'erano anche sei scatole di Boldebal H: l'ormone per cavalli, sta scritto nelle confezioni sequestrate dai militari.

Le Fiamme Gialle conducono indagini per stroncare il mercato di farmaci vietati ma utilizzati da culturisti per far gonfiare i muscoli In crescita numero di chi, pur praticando body building a livello amatoriale, adopera stimolanti

Da settembre, quando gli uomini maresciallo Trinx effettuarono la prima operazione anti-anabolizzanti, sono già state denunciate ventina di persone. Tra loro ci sono atleti, titolari di palestre, ma anche alcuni farmacisti.

Nonostante tutto, però, il mercato dei medicinali per culturisti che vogliono assomigliare a tutti i costi ad Ulk Hogan, non si è affatto ristretto. E chi non riesce più a procurarseli attraverso strade più meno ufficiali utilizza la strada del mercato nero. Dove il prezzo dei prodotti, nel giro di pochissimi mesi, è lievitato in modo incredibile. Il costo delle fiale di alcuni tipi di steroidi cresciuto anche del 100 per cento. Lo ha confermato lo stesso A.B. Raccontando di aver pagato mila lire una confezione di fiale di Decadurabolin, il cui costo era di 17 mila la confezione. E di essere stato costretto a sborsare 15 mila lire per il Testovis, venduto normalmente a seimila lire.

Neppure lui - che ha raccontato di poterne fare meno certi prodotti - ha però saputo spiegare quali i canali rifornimento dei grossitsti di anabolizzanti che operano clandestinamente. E la Guardia di finanza adesso sospetto una florida attività di contrabbando tra l'erstero il nostro paese, che avrebbe basi efficienti nel sud Italia. Per ora, va detto, si tratta soltanto di ipotesi sulle quali gli investigatori stanno lavorando alla ricerca di altre conferme. Ma un dato è certo- assicurano gli investigatori - è certo: il numero di coloro che, pur praticando body building a livello amatoriale, adoperano stimolanti e steroidi è in continua crescita. **[l. pol.]**

Sono marocchini

Quattro marocchini, romeni un italiano sono stati arrestati, a Torino, dai carabinieri della compagnia Mirafiori, nell'ambito dei servizi controllo del territorio predisposti dal Comando provinciale. I quattro maghrebini, di età compresa tra i 15 e i 32 anni, sono stati bloccati, nel quartiere Mirafiori, mentre vendevano hashish a un giovane di 19 anni, di Orbassano. Erano in possesso di 36 grammi di droga oltre 500 mila lire, probabile incasso dello spaccio.

I tre romeni sono stati sorpresi a borseggiare una signora nell'ipermercato Continente in Monte Cucco. Sono due uomini e una donna, di età compresa tra i 23 e i 33 anni: tutti hanno domicilio fisso. L'ottava persona arrestata è un italiano di 37 anni, Sal- Diliberto, ambulante di Druento trovato con 18 grammi di marijuana.

SAPER SPENDERE

Calore in montagna con impianto contaore

HO un piccolo alloggio in montagna il quesito è questo - scrive Federica Torino -. Il riscaldamento centralizzato e si addebita in base al consumo rilevato da apparecchi contaore collocati fuori dagli alloggi, cioè sui pianerottoli delle singole Le letture vengono fatte dall'amministratore, unico in possesso delle chiavi dove gli apparecchi installati. A volte i contaore si guastano interrompendo il flusso dell'acqua calda al condomino danneggiato e il guasto può verificare anche se il condomino ha i termosifoni spenti. In questi casi l'amministratore non interviene, ma ognuno deve provvedere da sé alla riparazione. E' giusto tutto questo?».

La lettrice riporta nella lettera anche i passi regolamento di condominio che riguardano il riscaldamento centralizzato. Sulla base questo risponde l'avvocato Lorenzo profeta: «Per il regolamento condominiale s'intende proprietà l'impianto di riscaldamento soltanto fino al punto di diramazione all'interno di ciascun locale di proprietà esclusiva ed ogni condomino, per l'impianto di riscaldamento, ha responsabilità d'efficienza per la parte di proprietà esclusiva all'interno del proprio alloggio.

«Tutto ciò in perfetto accordo con la costante giurisprudenza: è comune l'impianto fino alle diramazioni nelle diverse proprietà esclusive, con l'unica eccezione del riscaldamento a pannelli, considerato comune anche oltre detta diramazione. Tutto questo, a meno che il regolamento condominiale si esprima diversamente (Cassazione civile n. del febbraio 1983)».

Continua il legale: «Visto che i contatori del flusso sono all'esterno delle proprietà esclusive, che il conteggio del flusso non è soltanto interesse singolo, anche collettivo e che questo tipo di interesse riconosciuto dalla collettività condominiale tanto che lascia le chiavi all'amministratore, che in base agli atti di acquisto i contatore non risultano espressi di proprietà individuale, si dovrebbe ritenere in questo caso che si tratti di apparecchi comuni. Conseuenza: la relativa riparazione dovrebbe andare a carico della collettività condominiale. Anche perché l'interruzione di calore in un'unità immobiliare può causare squilibrii termici negli alloggi affiancati».

Conclude: «Tuttavia, in casi come questi non esistono pareri certi, ognuno opinabile».

★ Da Trento il rag. Matteo affronta il problema «disotturazione di colonna verticale scarico lavelli cucine tra il 2° e il 1° piano difficoltà di scarico ai piani superiori». Spiega: «Per caratteristiche tecniche della colonna l'intervento viene effettuato dalla bocchetta d'ispezione posta a piano terra pulendo - in effetti - anche il tratto non interessato all'intaso. E' fondato rifiuto proprietario del primo piano a partecipare alla spesa per la disotturazione?».

L'avvocato Lorenzo Profeta cerca di spiegare: «Le spese di riparazione, manutenzione ricostruzione di fognature o pozzi neri di uso vanno ripartite tra tutti i condomini in base alle rispettive quote millesimali, salvo diverse disposizioni nel regolamento condominiale. Per quanto riguarda i canali di scarico la spesa per riparazioni è a carico di tutti per la parte relativa alla colonna verticale e dei rispettivi proprietari per la parte relativa alle tubazioni che si diramano i singoli appartamenti (compresa la spesa di riparazione del tratto di tubazione orizzontale che si innesta in quella verticale); Cassazione civile n. 12894 del 18-12-95». Tutto questo però corretto soltanto a una condizione, cioè salvo il caso che si sia individuato il responsabile dell'intasamento, che dovrebbe l'unico debitore della spesa, così come accade per lo sgombero di colonna di scarico delle immondizie che si sia intasata per colpa di un condomino indiscutibilmente individuato».

Fondotoce Casa della

VERBANIA. E' stata inaugurata ieri pomeriggio a Fondotoce dall'onorevole Tina Anselmi la Casa della Resistenza (nella foto la cerimonia). Presenti il Presidente della Giunta Regionale Enzo Ghigo e i presidenti delle Province del Verbano Cusio Ossola, Paolo Ravaioli Novara, Paolo Cattaneo. La struttura, finanziata dalla Regione Piemonte, è costata un miliardo mezzo ed è destinata a diventare, grazie all'associazione «Casa della Resistenza» presieduta da Enrico Massara, un luogo di incontro e studio sulla Lotta di Liberazione. Applaudito l'intervento di Tina Anselmi che ha ribadito l'alto valore morale della Resistenza. Ghigo ha lanciato messaggio al Presidente della Repubblica Scalfaro chiedendogli di esortare gli uomini del Governo e dell'opposione ad imboccare la via del dialogo e della concretezza.

Le fiamme devastano pineta dell'Impero

CUNEO. Un incendio durato oltre dieci ore ha devastato, tra l'altra sera le prime ore di ieri, la pineta dell'Impero, in frazione Andonno di Valdieri, all'inizio della Valle Gesso. Le fiamme si erano sviluppate nel tardo pomeriggio e poco tempo si erano propagate su superficie di diversi ettari. La provinciale è rimasta interrotta a monte dell'abitato di Borgo San Dalmazzo e fino oltre Andonno; il traffico deviato lungo la strada di Roaschia.

Carri impazza Carnevale

VERCELLI. E' gran giorno delle sfilate di Carnevale. Dalle 14,30 di oggi il corteo di Bicciolano si snoderà per l'ultima volta in città aspettando il verdetto della giuria che sceglierà i migliori carri allegorici. Si sfila anche Santhià, dove alle 10,30 è atteso il torinese Gianduja, mentre a Borgosesia si assegna il Palio al termine dell'ultimo corso mascherato che ospita anche le animazioni della «Luganiga band» di Lugano.

Leghisti e pro immigrati scontro evitato per poco

ALESSANDRIA. Presidio e contro presidio ieri pomeriggio davanti alla Prefettura sul caso dei certificati aggiuntivi chiesti agli immigrati: i due schieramenti si evitati solo per pochi minuti. La Lega aveva annunciato una manifestazione dalle 14 alle per protestare contro l'annullamento dell'ordinanza del sindaco Francesca Calvo da parte del prefetto. Alle 15 - presenti oltre alla Calvo il sindaco di Acqui, Bosio, l'onorevole Rossi e pochi militanti (foto) - rapida conferenza stampa. Subito dopo il leghisti hanno smontato il gazebo verde, proprio mentre piazza Libertà arrivava, di ritorno dal corteo di Milano per l'integrazione, uno dei pullman organizzati dai sindacati. Il confronto diretto quindi non c'è stato: duro scambio di opinioni a distanza.

Toyota Avensis. Tutto. E cinque anni di garanzia

Condizioni vantaggiose con l'eccezionale finanziamento Toyotafin.

Avensis SW 1.6 - 2.0 - 2.0 TD da L. 38.450.000*

Avensis 4P 1.6 - 2.0 - 2.0 TD da L. 36.950.000*

Avensis ha di serie:

- ABS elettronico a 4 sensori ▪ Doppio airbag e airbag laterali
- ▪ Climatizzatore ▪ 4 alzacristalli elettrici ▪ Chiusura centralizzata
- Antifurto immobilizer ▪ Garanzia di 5 anni o fino 160.000 km.

Tasso zero fino a **L. 25.000.000** in 30 mesi

L'Autocenter

Concessionaria esclusiva:
Località Grande Charriere, 5
Tel.0165.23.50.07 - **Saint Christophe (AO)**

TOYOTAFIN

*Prezzi chiavi in [redacted] I.P.T. esclusa

TOYOTA

I LIBRI DE LA STAMPA, UNA COLLANA PER OGNI GIORNO

COLLANA TERZA PAGINA

Massimo Milo
Trentasei articoli
pp. X-174 con 13 t.f.t., L. 22.000

Tullio Regge
Le meraviglie del reale
pp. XII-178 con 18 t.f.t., L. 22.000

Sabatino Moscati
Dal mondo dell'archeologia
Prefazione di Lorenzo Mondo
pp. XX-180 con 9 figg. nel testo e 69 t.f.t., L. 22.000

Gianni Vattimo
Le mezze verità
pp. XIV-178 con 12 disegni di David Levine, L. 22.000

Luigi Firpo
Ritratti di antenati
Premessa di Franco Venturi
pp. X-262, L. 22.000

Mario Rigoni Stern
Il magico «kolobok» e altri scritti
pp. X-182, L. 22.000

Giovanni Spadolini
Frammenti della crisi
pp. X-190, L. 22.000

Giovanni Arpino
Nel bene e nel male
Prefazione di Lorenzo Mondo
pp. XVII-238 con 44 t.f.t., L. 22.000

Luciano Gallino
Strani anelli. La società dei mostri
pp. XIV-218, L. 22.000

Massimo L. Salvadori
La politica e la storia
pp. XII-186, L. 22.000

Alessandro Galante Garrone
Libertà liberatrice
pp. VIII-176, L. 22.000

Sergio Romano
Viaggi intorno alla Russia
Introduzione di Ezio Mauro
pp. XIV-252, L. 30.000

Enzo Bettiza
L'eclisse del comunismo
Introduzione di Ezio Mauro
pp. XII-234, L. 30.000

Per la vostra biblioteca, a prezzo speciale:
i tredici volumi della collana sono in vendita
a L. 200.000 (anziché a L. 302.000).
Gli [illegible] volumi della raccolta parziale «Storia e società»
(G. Vattimo, L. Firpo, G. Spadolini, L. Gallino, M. L. Salvadori,
A. Galante Garrone, S. Romano ed E. Bettiza)
si possono acquistare a L. 135.000 (anziché a L. 192.000).

COLLANA PROBLEMI DI ATTUALITÀ

Michail Gorbačev
Vincitori e perdenti.
Dall'Urss alla Russia
Prefazione di Ezio Mauro
pp. XXIV-126, L. 25.000

Sergio Quinzio
Incertezze e provocazioni
pp. XII-196, L. 25.000

Gian Paolo Ormezzano
Poveri campioni. La tribù degli assi
alla festa di rimpicciolimento
pp. XII-136 con 21 tavole nel testo, L. 20.000

Alberto Papuzzi
Il mondo [illegible]
pp. VIII-168, L. 25.000

Paolo Guzzanti
L'Italia del duemila
Introduzione di Giuseppe de Rita
pp. XII-92, L. 20.000

Per la vostra biblioteca, a prezzo speciale:
i cinque volumi della collana [illegible] in vendita
a L. 80.000 (anziché a L. 115.000).

COSA LEGGO OGGI?

COLLANA VARIA

Paolo Barbaro
Lunario veneziano
Prefazione di Nico Orengo
pp. X-146, L. 22.000

Pippo Baudo
La mia tv. Quarant'anni di televisione italiana
A cura di Simonetta Robiony
pp. XII-200 con 32 tavole nel testo, L. 35.000

Michele Fenu
Lo stile italiano tra creatività e tecnologia
Prefazione di Paolo Cantarella
pp. XVI-144, con 20 ill. a colori, L. 30.000

NOVITÀ

Giorgio Calcagno, Ennio Festa
Carla Morello, Alberto Papuzzi
Franco Pastore
Stile Stampa
Manuale di scrittura
Prefazione di Marcello Sorgi
Introduzione di Luigi La Spina
pp. XIV-226, L. 25.000

COLLANA ARGOMENTI DI SCIENZE

Piero Bianucci
Piccolo, grande, vivo. Storie di quark
e di galassie, di uomini e altri animali
Premessa di Tullio Regge
pp. X-193, L. 25.000

Enrico Stella
Elogio dell'insetto
Premessa di Piero Bianucci
pp. XIV-214 con 65 t.f.t. a colori, L. 30.000

Aldo Zullini
I giochi della natura. L'evoluzione all'opera
Premessa di Piero Bianucci
pp. XIV-106 con 12 figure nel testo, L. 20.000

Ulrico di Aichelburg
Batteri e virus. Dalla peste all'Aids
pp. VIII-192, L. 28.000

Tullio Regge
Gli eredi di Prometeo. L'energia nel futuro
pp. X-158 con 8 figure nel testo, L. 22.000

Piero Scaruffi
La fabbrica del pensiero.
Nuove frontiere dell'intelligenza artificiale
pp. XVI-138 con 25 figure nel testo, L. 25.000

Elisabetta Visalberghi
Storie di scimmie
pp. XII-180 con 12 tavole a colori nel testo
L. 30.000

Ulrico di Aichelburg
Rivoluzioni della medicina nel xx secolo.
Dai trapianti all'ingegneria genetica
pp. VI-196, L. 25.000

Isabella Lattes Coifmann
Animali amici miei
pp. XII-196 con 27 figure nel testo, L. 25.000

Enrico Stella
Cara papilio. Le mie farfalle e altre storie
pp. XII-212 con 80 t.f.t. a colori, L. 35.000

Maurizio Dapor
L'orologio di Albert. Divagazioni sul tempo
tra fisica e immaginario
pp. X-126, L. 20.[illegible]

Per la vostra biblioteca, a prezzo speciale:
gli undici volumi della collana, sono in vendita
a L. 206.000 (anziché a L. 285.000).

COLLANA DOCUMENTI E TESTIMONIANZE

Norberto Bobbio
L'utopia capovolta
Introduzione di Ezio Mauro
2ª edizione riveduta e ampliata
pp. XXVIII-156, L. 25.000

Norberto Bobbio
Verso la Seconda Repubblica
In appendice la cronologia dei principali
avvenimenti politici in Italia (1989-96)
a cura di Metella Rovero
pp. XVIII-206, L. 25.000

Primo Levi
Il fabbricante di specchi.
Racconti e saggi
Prefazione di Lorenzo Mondo
3ª edizione ampliata
pp. XVIII-198
con 10 disegni di Emanuele Luzzati, L. 25.000

Giovanni Arpino
Il primo quarto di luna e altre storie
Nota ai testi e nota biobibliografica
a cura di Metella Rovero
pp. XXII-164
con 10 disegni di Emanuele Luzzati, L. 25.000

NOVITÀ

Guido Ceronetti
Briciole di colonna
pp. XII-172 con 34 t.f.t., L. 25.000

Guido Ceronetti
Lo scrittore inesistente
pp. XII-224 [illegible] 25 t.f.t., L. 25.000

I due volumi sono in vendita
anche racchiusi in cofanetto in tela rossa

Per la vostra biblioteca, a prezzo speciale:
i due volumi di Norberto Bobbio,
L'utopia capovolta e Verso la Seconda Repubblica,
[illegible] cofanetto di tela azzurra, si possono acquistare
a L. 45.000 (anziché a L. 50.000).

COLLANA CRITICA LETTERARIA

Lorenzo Mondo
Letture negli anni
Prefazione di Giorgio Barberi Squarotti
pp. XVIII-218, L. 22.000

Nico Orengo
L'inchiostro delle voci
pp. XII-220 con 12 disegni
di David Levine, L. 22.000

Renato Guttuso

COLLANA TUTTOCINEMA

Gianni Rondolino
Casa Ejzenštejn
pp. XIV-194
con 34 illustrazioni nel testo, L. 22.000

Stefano Reggiani
Cinema chissà.
I film degli anni ottanta
A cura e con introduzione
di Lietta Tornabuoni
pp. XIV-234, L. 22.000

Mario Gromo
Davanti allo schermo.
Cinema italiano 1931-43
A cura e con introduzione
di Gianni Rondolino
pp. XX-238
con 15 illustrazioni nel testo, L. 22.000

Per [illegible] vostra biblioteca, a prezzo speciale:
i tre volumi della collana, con cofanetto
in tela rossa, sono in vendita a L. 45.000
(anziché a L. 66.000).

«TUTTOSCIENZE»
Ciascun volume costa L. 18.000
La raccolta completa, volumi 1-33,
è in vendita a L. 400.000 (anziché a L. 594.000)

Sono disponibili anche raccolte parziali:
- volumi 1-10 a L. 120.000 (anziché a L. 180.000)
- volumi 11-20 a L. 120.000 (anziché a L. 180.000)
- volumi 21-33 a L. 160.000 (anziché a L. 234.000)

Gli abbonati a «La Stampa» hanno diritto a uno sconto del 20% sulle singole opere. Le offerte a prezzi speciali, destinate ad abbonati e non, si possono richiedere solamente contrassegno all'Editrice La Stampa, Edizioni librarie, via Marenco 32, 10126 Torino, fax 011-6568.933 E-mail lettere@lastampa.it

I VOLUMI DE «LA STAMPA», DISTRIBUITI DA RCS LIBRI, SONO IN VENDITA NELLE MIGLIORI LIBRERIE

I LIBRI DE LA STAMPA

Federcom chiede una regolamentazione semplice, chiara ed efficace delle vendite sottocosto.

A chi portano bene, in realtà, i prezzi civetta?

Le Balene civettano ancora

Consumatori o allodole?

I prezzi civetta sono quelli che qualcuno impiega come autentici specchietti per le allodole: per attirare il consumatore.

Ma quale grande gruppo può essere così filantropo da comprare, per esempio, la pasta a mille lire e rivenderla a novecento?

Prezzi civetta: dov'è il trucco?

A volte il sottoprezzo praticato su un prodotto diventa il sovrapprezzo di un altro.

A volte i prezzi civetta vengono usati per eliminare la concorrenza, facendo pian piano il deserto attorno ai consumatori, come ci insegna l'esperienza di alcuni Paesi esteri.

A volte i prodotti civetta sono già misteriosamente esauriti alle nove e mezzo del mattino.

Il sottocosto: un circolo vizioso.

In realtà la pratica del sottocosto rischia di innescare circoli viziosi e una pericolosa guerra dei prezzi che, nel tempo, produrrà inevitabilmente effetti negativi per il consumatore, impoverendo l'offerta, abbassando il livello di servizio e facendo sparire i market più vicini a casa.

Qual è la posizione di Federcom?

Federcom, la Federazione del Commercio Associato Moderno che raggruppa negozi grandi e piccoli, ipermercati e supermercati in ogni parte d'Italia, è decisamente contraria alla pratica del sottocosto.

Con più di 11.000 punti vendita, 90.000 occupati e un fatturato che supera i 40.000 miliardi, siamo ben radicati nel territorio (anche nei piccoli paesi), abbiamo aiutato concretamente a contenere l'inflazione ■ sappiamo bene che il nostro capitale più importante è il consumatore.

Che fa il Ministero?

Quasi tutti i Paesi Europei hanno leggi dedicate a questo problema. Anche il nostro Ministero dell' Industria, Commercio e Artigianato se ne sta, giustamente, occupando. Purtroppo, se il regolamento andrà avanti come sembra, il consumatore non avrà alcuna protezione reale rispetto all'abuso dei prezzi civetta.

Non ci stiamo, Signor Ministro.

Il rischio – concreto – è che esca un provvedimento che non vieta nulla. Quindi, di fatto, inefficace ancor prima di essere applicato.

Via libera ■ prezzi civetta, Signor Ministro? Non ci stiamo. E lo diciamo forte e chiaro.

La proposta di Federcom.

Federcom propone un provvedimento che, invece di favorire gli sconti selvaggi, obblighi i distributori ad allargare la concorrenza (quella vera) su tutto l'assortimento ■ non su pochi prodotti civetta.

Questo sì che costituirebbe, finalmente, un vantaggio reale, concreto e tangibile per i consumatori.

Chi ha orecchie per intendere intenda.

Con tutto il rispetto, Signor Ministro.

FederCom

Centro equilibratura
di Maschio Massimo e C.
C.so Lancieri 5/L interno cortile
tel. 0165.231247 - 231274
cell. 0347.4529301
0335.5655314 - 5655315

LA STAMPA

VALLE D'AOSTA

REDAZIONE: PIAZZA CHANOUX 28, TELEFONO 0165.23.11.81
PUBBLICITÀ: PUBLIKOMPASS S.P.A. - PIAZZA CHANOUX 28/A - TEL. 0165.23.14.24 / FAX 0165.36.53.99

Domenica 14 Febbraio 1999

AO 33

Centro equilibratura
di Maschio Massimo e C.
C.so Lancieri 5/L interno cortile
tel. 0165.231247 - 231274
cell. 0347.4529301
0335.5655314 - 5655315

Quattro banditi hanno aggredito le due guardie giurate dell'Istituto valdostano di vigilanza

Cidac, rapina da 205 milioni

Portate via le pistole agli uomini in divisa

AOSTA. Quattro banditi contro due guardie giurate, per rapire gli incassi del venerdì della Gros Cidac di via Paravera. Bottino: 205 milioni. E le pistole delle guardie.

«Un rapinatore mi ha aspettato nel corridoio d'uscita, tra le due porte che si aprono con la fotocellula - spiega la guardia dell'Istituto valdostano di vigilanza che portava i soldi fuori dalla Cidac -. Mi ha colpito, è cominciata una colluttazione, poi ha tirato fuori una "Beretta" semiautomatica. Allora, mi fermato». Il bandito ha sfilato la «Beretta 92 S» calibro 9x21 dalla fondina della guardia, poi ha spinto a terra l'uomo in divisa. «Ho urlato al mio collega che mi stavano aggredendo» spiega.

«Appena ho udito le grida del mio collega, ho aperto la portiera del "blindato" e sceso - spiega l'altra guardia giurata -. In quel momento, un rapinatore mi ha puntato la pistola alla testa. Ho pensato di reagire, ma un istante dopo un altro bandito mi ha colpito in testa con la pistola e ha preso la "Glock" calibro 9x21 dalla mia fondina». Quando è sceso dal furgone dell'Istituto valdostano di vigilanza, è scattata la sirena utilizzata come sistema di sicurezza del «blindato», proprio per attirare l'attenzione dell'eventualità rapine.

«Non riesco a credere che nessuno abbia visto quei banditi» dice la guardia che guidava il furgone. Sembra, però, che qualcuno si sia accorto della rapina. «Due clienti sono venuti qui a dire che c'era stata un'aggressione nel piazzale - racconta Graziella Ricchitelli, 36 anni, impiegata al punto informazioni, vicino all'ingresso dell'ipermercato -. Così, ho avvertito subito responsabile delle . «Abbiamo chiamato subito il "113" e pochi minuti dopo è arrivata la polizia» ricorda Stefano Bruna, 31 anni, responsabile delle casse.

I 205 milioni erano destinati alla sede della Crt in Conseil des Commis, a pochi passi da piazza Chanoux. «Ci sono varie banche che lavorano noi e anche vari servizi di portavalori» spiega Emilio Vietti, 72 anni, titolare della Gros Cidac. La cassaforte è vicino agli sportelli dove i clienti pagano gli acquisti. «Le guardie giurate prendono il sacchetto con i soldi e lo portano verso gli uffici (sul retro dell'ipermercato, ndr) - spiega ancora Vietti -. abbiamo avviato alcuni lavori in quella zona, così i portavalori escono dal corridoio utilizzato anche dalla clientela».

Ieri mattina, la guardia che aveva in mano i soldi è stata sorpresa poco dopo le 8,30. I clienti entravano a decine dall'ingresso principale, soltanto l'uomo in divisa usciva dall'ipermercato. «O molli tutto e t'ammazzo» ha detto deciso il rapinatore, descritto come «giovane, abbastanza alto, capelli e baffi neri». Lui e i complici indossavano giacche a vento scure. «Ho mollato tutto, che dovevo fare?» dice la guardia giurata aggredita all'uscita della Cidac. Poi, uno scrupolo: «Per favore, non ci chiami "vigilantes". Quelli guardavano bestiame. Noi non faremo granché, è un'altra cosa». I 4 banditi sono fuggiti verso la discesa che porta in regione Tzamberlet, su una «Fiat Uno» color carta da zucchero e targata Torino. Svanita nel nulla. **[c. lau.]**

A fianco, il furgone blindato dell'Istituto valdostano di vigilanza Sopra, l'impiegata Graziella Ricchitelli e il titolare Emilio Vietti (FOTO DE SOUZA)

Le previsioni e le temperature rilevate in questi giorni nelle stazioni meteo della Valle

Sole e freddo nel weekend

La colonnina di mercurio scesa a -15°

AOSTA. Una giornata tutta all'insegna del freddo, quella di ieri in Valle d'Aosta. I valori della temperatura alla stazione meteorologica regionale dell'aeroporto di Saint-Christophe hanno visto la colonnina di mercurio con la minima a meno 15 gradi e la massima a grado sopra lo zero.

Non molto diversa la situazione in montagna, con meno 15 gradi, ieri alle 8, a quota media di 2000 metri, e meno 21 gradi a 3500 metri di Plateau Rosa. Una situazione quindi di «blocco» da freddo a carattere generale, senza grandi differenze fra una località o una quota e l'altra.

Gli esperti della stazione meteorologica regionale dicono però che «non si tratta di una situazione eccezionale, con valori dello stesso tipo che già si sono visti negli anni passati». Anzi, aggiungono, «i valori più frequenti delle minime nei giorni attorno a San Valentino, il 14 febbraio, sono fra i 12 e i meno 13 gradi. Ieri, quindi, si è andati un paio di gradi sotto un valore medio di riferimento. Con una temperatura massima, però, che non ha certo riscaldato molto i valdostani.

Sempre i tecnici ribadiscono che «i giorni più freddi dell'anno, di regola e senza le bizzarie provocate dal "Nino" o fenomeni assimilabili, si hanno proprio nelle ultime due settimane di gennaio e nelle prime due di febbraio». Del resto la tradizione popolare valdostana colloca il maggior freddo dell'anno nei giorni «della merla» a cavallo della celebrazione Sant'Orso, il 1° febbraio. Ancora qualche giorno di pazienza e poi la temperatura dovrebbe salire, anche soltanto di quei pochi gradi per rendere più invitante un'uscita casa, le giornate che gradualmente diventano più lunghe.

Per oggi, le previsioni indicano tempo soleggiato, con il passaggio però di nubi alte in quota, oltre a venti moderati provenienti dai quadranti nordorientali. Annuvolamenti più consistenti sulla Valle sono previsti da lunedì pomeriggio.

Bruno Baschiera

Una cascata di ghiaccio Ieri le temperature in città e nei paesi vicini sono scese fino a 15 gradi sotto lo zero

A CAUSA DEL MALTEMPO

Bloccata la funivia

Ieri la funivia di Courmayeur è rimasta ferma dalle 11 alle 15 per un guasto alla carrelliera della cabina che, comunque, ha potuto rientrare regolarmente in stazione e scaricare tutti i trasportati. Data l'ora nella quale si è verificato il malfunzionamento, la maggior parte degli sciatori aveva già raggiunto le piste: così, il guasto non ha causato particolari disagi. La società degli impianti ha organizzato un servizio di navette per trasportare gli sciatori al secondo impianto di arroccamento, la funivia di Entréves. Il personale, dopo le verifiche, ha poi provveduto a sostituire una delle numerose ruote della carrelliera che si era spaccata, probabilmente per un difetto del materiale. La sostituzione ha richiesto un paio di di lavoro e verso le 15 l'impianto ha ripreso a funzionare regolarmente per le corse di rientro. La funivia di Courmayeur (con cabine che possono trasportare 135 persone), aveva subito una revisione totale l'estate scorsa: sostituzione delle corde traenti, della parte elettrica ed elettronica e rifacimento completo della cabine. Il lavoro ha richiesto collaudi, che sono terminati poco prima dell'inizio della stagione sciistica. **[g. l. m.]**

Ottavo ieri ai Mondiali di biathlon

Favre ci riprova con la staffetta

AOSTA. Patrick Favre non è riuscito nell'impresa di confermare l'argento della gara sprint dei Mondiali biathlon. A Kontiolathi (Finlandia), nella 12,5 km inseguimento, l'alpino di Oyace ha concluso con un comunque positivo 8° posto. Partito con 22" di ritardo, Patrick ha tenuto testa al tedesco Luck fino alla 2ª serie di tiri (in piedi), dove è arrivato con solo 14" dal tedesco senza errori al poligono. I 2 successivi errori al tiro lo hanno costretto in 3ª posizione a 1'02" dal battistrada. Patrick ha visto sfumare le chance di medaglia nei km conclusivi: si è fatto prendere dagli immediati inseguitori e dopo la serie conclusiva (2 errori) è transitato in 7ª posizione a 1'42". Ha concluso 8° a 1'39" dal tedesco Gross.

Nella staffetta di oggi Patrick, dopo 2° posto di Anterselva, ha la possibilità di conquistare la sua seconda medaglia mondiale. **[p. l.]**

L'alpino di Oyace Patrick Favre

PRIMO PIANO

Pont-St-Martin

Nella Bassa Valle dilaga il Carnevale

A Pont-St-Martin e Verrès sono cominciati ieri i Carnevali storici, i più antichi e suggestivi della Valle. L'89ª Ninfa del Lys è la preside e assessore Ornella Badery, il console Claudio Porté. Per tre giorni guideranno sfilate, corse delle bighe e cortei. A Verrès i conti di Challant hanno aperto i festeggiamenti, tra arte e maschere. PAGG. 37 E 42

Sarre

Il treno travolge un camion sui binari

Una motrice che viaggiava sulla linea Aosta/Pre-St-Didier ha investito un furgone che attraversava i binari in un passaggio a livello a Sarre. Paura, ma nessun ferito. PAG. 35

Aosta

Gli appuntamenti con fondo e slittino

A Cogne si disputa oggi la Marciangraparadiso di fondo, mentre a Pénis è programma la 4ª prova dell'Intercontinental Cup di slittino con i valdostani favoriti. PAG. 43

MORNING

Offertissima

Letto sfoderabile in Alcantara

completo di: doghe legno, materasso ortopedico basic, lenzuolo sottoteso, copripiumino double-face, federe guanciali, piumino in dacron.

Con la struttura a bauletto, si trasforma in un capiente armadio sotto il materasso!

L 2.750.000 anzichè L 3.750.000

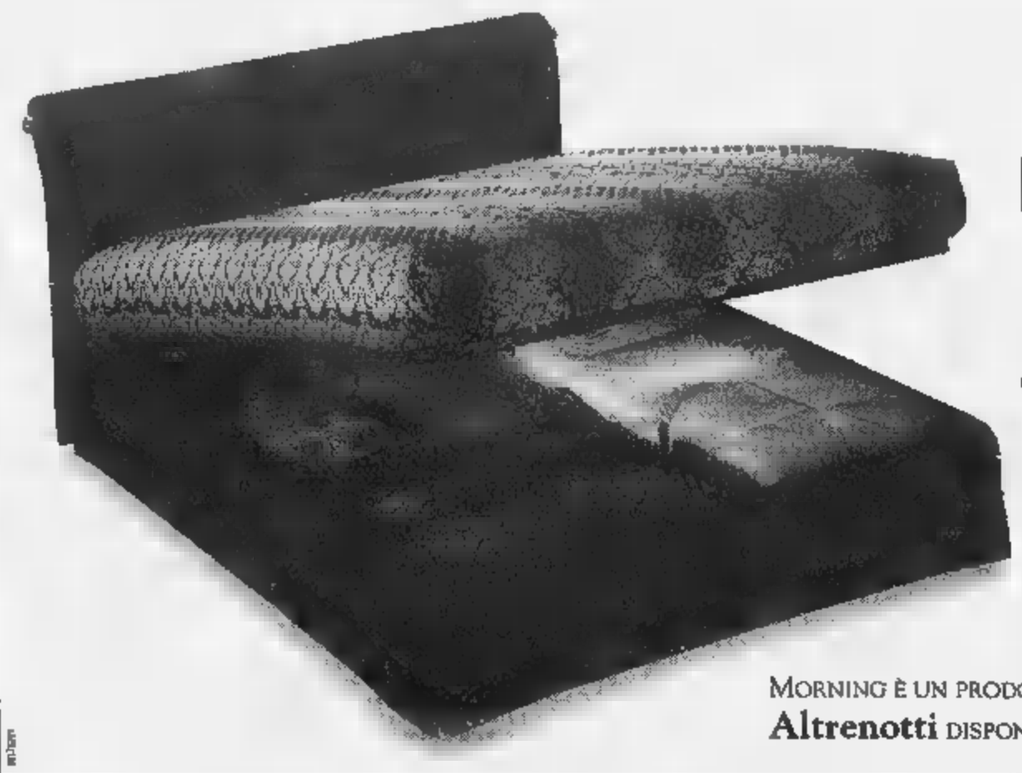

MORNING È UN PRODOTTO
Altrenotti DISPONIBILE PRESSO

Casa più di Parrini & C. s.a.s.
Charvensod - Aosta
Fraz. Pont Suaz 49 - Strada Gressan
tel. 0165.402.93 - 236795

Teresaz Aurelio

IMPIANTI ELETTRICI IN GENERE CIVILI E INDUSTRIALI
ILLUMINAZIONI PUBBLICHE
RADIO - TV COLOR - ELETTRODOMESTICI
MATERIALE ELETTRICO

Via Duca d'Aosta, 62 - 11029 VERRÈS (AO)
Tel. 0125.929386 - Fax 0125.920776

Via Circonvallazione, 63 - 11029 VERRÈS (AO)
Tel. 0125.929797 - Fax 0125.921963

VI ATTENDIAMO
PER LE VOSTRE LISTE NOZZE
UN GRADITO OMAGGIO AGLI SPOSI

E questa è tutta la gamma di abbonamenti di Telecom Italia Net

ABBONAMENTO 40 ORE
40 ore di collegamento (ricaricabili)
1 casella e-mail
1 MB di spazio Web
lit 82.500 +iva

ISDN — AFFARI
24 ore di collegamento per 365 giorni all'anno
5 caselle e-mail
1 MB di spazio Web
lit 650.000 +iva

PSTN — SEMPRE
24 ore di collegamento per 365 giorni all'anno
5 caselle e-mail
1 MB di spazio Web
lit 265.000 +iva

PSTN — TUTTO L'ANNO
24 ore di collegamento per 365 giorni all'anno
1 casella e-mail
1 MB di spazio Web
lit 175.000 +iva

PSTN — ABBONAMENTO PSTN 100 e PIU'
100 ore di collegamento (+ ore aggiuntive)
2 caselle e-mail
1 MB di spazio Web
lit 150.000 +iva

ISDN — ABBONAMENTO ISDN 200 e PIU'
200 ore di collegamento (+ ore aggiuntive)
3 caselle e-mail
1 MB di spazio Web
lit 300.000 +iva

In concomitanza con il Carnevale

Studenti all'uscita del Liceo scientifico di Aosta Le scuole della regione saranno chiuse per tre giorni

Scuole chiuse per tre giorni

AOSTA. Scuole chiuse in tutti gli ordini di istruzione della Valle d'Aosta, dalle materne alle superiori, domani, martedì e mercoledì. I più di 14 mila studenti della regione e i 1000 maestri e professori saranno a casa per le vacanze d'inverno». E' una recente innovazione del calendario scolastico dopo che, fissato un numero di giorni di lezioni uguale in tutto il territorio nazionale, le regioni possono «giostrare» sulla localizzazione dei periodi di riposo per allievi e docenti.

Le «vacanze d'inverno» vengono collocate, con decreto della Sovrintendenza agli studi e sentito il Consiglio scolastico regionale, in concomitanza del Carnevale, che è molto sentito in Valle e avrebbe provocato parecchi «vuoti» in classe nelle fila soprattutto degli studenti delle superiori. In parecchi istituti, sempre nei vari ordini di istruzione, la vacanza continuerà ancora per tre giorni, giovedì 18, venerdì 19 e sabato 20. Questo perchè vi sono nell'anno scolastico giorni che devono essere collocati in modo autonomo dai vari Consigli di circolo e di istituto, i «consigli di amministrazione» della varie scuole.

C'è chi ha scelto Pasqua, chi i giorni a cavallo di Sant'Orso, ma anche chi ha deciso di non lasciare «spezzata» la settimana di Carnevale. Da segnalare invece che in alcuni istituti superiori i giorni 18, 19 e 20 verranno usati per attività di recupero a favore di ragazzi che hanno carenze in alcune materie, dopo i recenti scrutini del primo quadrimestre. [b. bas.]

L'incidente è avvenuto al passaggio a livello vicino alla stazione di Sarre

Furgone investito dal treno

Molto spavento, nessuno è rimasto ferito

SARRE. La giornata di martedì è stata davvero nera per le ferrovie valdostane: poche ore dopo la morte del giovanissimo geniere in servizio alla stazione di Nus (investito da un treno arrivato mentre era intento a spazzare la neve dagli scambi), c'è stato un altro incidente che avrebbe potuto avere conseguenze assai gravi.

Al passaggio a livello del chilometro 3,350 (un paio di km dopo la stazione di Sarre, in direzione di Aosta) verso le 12,45 si è bloccato un furgone «Ford Transit» a causa della copiosa nevicata: proprio in corrispondenza delle rotaie. Tutti gli sforzi dell'autista sono stati vani e la situazione è precipitata poco dopo, quando le sbarre per l'imminente arrivo del treno.

L'autista ha avvisato subito la polizia che a sua volta ha informato la stazione di Aosta, ma il personale in servizio sui treni dell'Alta Valle non è stato dotato di telefono cellulare. Così, lo scontro è stato inevitabile. Le conseguenze sono state minime, grazie anche all'abilità del macchinista (Gianfranco Droz di Saint-Marcel), che è riuscito a vedere l'ostacolo ad azionare subito la «frenatura rapida».

L'impatto ha prodotto molto spavento tra i passeggeri (una ventina), ma nessun ferito. Il treno era il 4260 atteso ad Aosta per le 12,25, in ritardo a causa della neve. Superati i momenti di spavento, è stato fatto retrocedere per disincastrarsi dalla carrozzeria del furgone. Con l'aiuto del personale addetto alla manutenzione della linea, subito accorso temendo il peggio, il furgone è stato spinto oltre il passaggio a livello; poco dopo il treno è ripartito per Aosta.

La stazione di Sarre. L'investimento del furgone a causa della neve che l'aveva bloccato è avvenuto al passaggio a livello

Sembra che la precedenza delle due vetture destinate al treno 4260 fosse stata staccata dal convoglio perché il tergicristallo non funzionava bene. Individuare da un treno in corsa, all'uscita da una curva, la sagoma di un furgone bianco circondato dalla neve richiede una buona vista, una grande attenzione. Ma, soprattutto, vetro ben pulito.

L'incidente ha rilanciato le proteste dei ferrovieri che lavorano in Alta Valle: sarebbero sufficienti due telefoni cellulari per consentire efficaci comunicazioni terra-treno, importanti in caso di guasti oppure di altre emergenze.

Per ora, i ferrovieri hanno ricevuto soltanto una circolare che impone loro di tenere rigorosamente spenti gli eventuali telefonini personali. Così in caso di guasto oppure di bisogno si deve ricorrere alla cortesia di qualche passeggero. O magari andare a piedi a bussare alla casa più vicina.

Piero Clerico

L'insicurezza del denaro

I commercianti usano dire: «Il cliente ha sempre ragione». Un motto che tradisce qualcos'altro, oltre lo spirito di servizio. C'è di mezzo anche il guadagno. Tutto rientra in una logica più che condivisibile. E' difficile dire di «no», ma chi lo fa di solito è quello che più di ogni altro accontenta il cliente; è cioè quello che esprime al meglio la propria professionalità.

Se si trasferisce il ragionamento ai mestieri e alle professioni, dove a fare la regola è il rapporto di fiducia, allora dire di «no», nel senso di consigliare per il meglio, deve diventare la norma. E' evidente che l'errore è sempre dietro l'angolo per tutti, anche per i professionisti più bravi. Tuttavia un errore di valutazione macroscopico può incrinare quell'indispensabile rapporto di fiducia che offre la sicurezza a coloro che la cercano proprio perché non hanno professionalità e esperienza.

Quanto accaduto giovedì nella Valgrisenche sul monte Feluma ha dell'incredibile. Mentre i responsabili del soccorso alpino mettevano in guardia gli sciatori dai percorsi fuoripista, alcune guide infilavano loro stesse e i clienti nei guai, andando a scegliere un itinerario a dir poco ardito. Tanto che la valanga è stata provocata e per poco non ha dato la morte a due persone.

La guida alpina è tale perché sceglie per il proprio cliente il percorso più sicuro. Scelta che dà la massima sicurezza possibile al cliente pur senza metterlo al riparo dall'incidente, sempre possibile, soprattutto se si segue un itinerario a rischio di valanghe. Tuttavia andare a fare dell'heliski prima che la neve d'una importante nevicata sia assestata, fa parte d'un gioco ardimentoso che deve essere confinato al singolo. Vuole uno sciatore esperto sfidare se stesso su un pendio che con molte probabilità lo porterà a fare una poco piacevole esperienza con una valanga? Prego, s'accomodi, ma non porti con sè, come guida, la propria clientela.

E' ora di smetterla di pensare che tutto quanto accada in montagna sia ineluttabile. La montagna cattiva non c'entra per nulla, c'entra l'uomo che sovente fa valutazioni sbagliate. E l'errore è sempre più in agguato quando le motivazioni per costruire in una zona a rischio o per affrontare un fuori-pista sono legate a un buon affare o a un «no» che non si vuole dire. [e. mar.]

Torna in Consiglio regionale la norma per il Corpo valdostano

Vigili del fuoco, legge bis

Distinti i professionisti dai volontari

AOSTA. La giunta regionale intende ripresentare in Consiglio regionale per la riapprovazione la legge sull'«ordinamento dei servizi anticendio della Regione autonoma Valle d'Aosta», meglio nota come la normativa di «regionalizzazione dei vigili del fuoco professionisti».

Il provvedimento aveva già ottenuto il via libera dell'assemblea regionale il 18 aprile '98, ultima seduta della passata legislatura. Ventidue i «sì» e 11 le astensioni. La legge istituiva il «Corpo valdostano dei vigili del fuoco», un corpo unico con la distinzione tra il personale professionista e quello volontario. Era previsto il passaggio alla Regione delle 137 persone inquadrate tra i vigili professionisti «domanda da farsi entro 120 giorni dall'entrata in vigore della legge» e l'inquadramento doveva avvenire «sulla base dei profili professionali rivestiti». Il costo della «regionalizzazione» era stato stimato in 11 miliardi l'anno.

Il provvedimento è stato contestato dai vigili del fuoco presenti a riempire la tribuna del pubblico, che si erano detti «insoddisfatti soprattutto nelle parti relative alla pensione e alle indennità». La legge aveva superato il vaglio del presidente della commissione di coordinamento, che a fine maggio dello scorso anno aveva bocciato la normativa e aveva rilevato «che il provvedimento esorbita dalle competenze regionali». Adesso il disegno di legge è pronto per essere di nuovo sottoposto ai consiglieri regionali.

I vigili del fuoco regionali

Nei giorni scorsi la normativa è stata esaminata dalla 1ª commissione consiliare permanente «Istituzioni e autonomia» presieduta da Guglielmo Piccolo». Nella nuova articolazione del disegno di legge, ha detto il presidente della commissione «i rilievi del presidente dalla commissione sono stati recepiti "in toto" e sono state apportate alcune leggere modifiche di carattere formale».

Rimane ancora in sospeso, ha aggiunto Piccolo «la problematica legata al sistema previdenziale e alle indennità di rischio. La giunta ha preso gli opportuni contatti per salvaguardare il trattamento pensionistico all'atto del passaggio nel ruolo unico regionale - ha concluso Piccolo - mentre la questione delle indennità sarà discussa in occasione delle trattative contrattuali con i sindacati». [a. c.]

Per problemi di struttura e di gestione

Dimessi 5 consiglieri L'Irrsae paralizzato

AOSTA. Stato di paralisi all'Istituto regionale di ricerca, sperimentazione e aggiornamento educativi (Irrsae). A denunciare la crisi i docenti comandati dell'Irrsae, che attribuiscono la difficile situazione dell'Istituto «alla mancata approvazione del programma annuale da parte del Consiglio direttivo». Questa situazione, dicono i docenti dell'Irrsae, «è creata dalle dimissioni di 5 consiglieri, che hanno motivato la scelta con il permanere nel consiglio direttivo condizioni tali da impedire l'assolvimento della funzione loro assegnata».

Le dimissioni di componenti direttivo, dicono i docenti, «è l'ultimo atto di una serie di disfunzioni non imputabili solo al Consiglio direttivo, che negli ultimi anni non hanno permesso all'Irrsae di svolgere appieno i propri compiti istituzionali».

In dettaglio, rammentano i docenti, «esistono difficoltà da parte degli organi direttivi dell'Istituto di elaborare efficaci strategie, è stato chiuso il "Centre de documentation pédagogique" e i libri il materiale didattico giacciono in scatoloni ammucchiati in un garage, la biblioteca pedagogica (30 mila volumi, ndr) è inagibile, la sede è inadeguata e di difficile utilizzo poichè è al 4° piano di un palazzo senza ascensore, ci limiti di gestione e di coordinamento interno tra istituzioni (Sovrintendenza, servizio ispettivo tecnico e altri, ndr) da parte del segretario generale. Questo crea gravi disfunzioni, c'è un presidente estraneo al mondo della scuola, unico caso in Italia, che ha compromesso la legittima attesa di un controllo qualificato dell'Istituto».

Tutto ciò, dicono i docenti «oltre a causare disservizi, ha anche influenzato la visibilità e la rappresentatività dell'Istituto verso l'esterno». I docenti hanno chiesto «agli organi competenti di prendere una decisione che non sia un palliativo, ma che metta l'Istituto nelle condizioni di funzionare e ponga le basi per l'auspicabile avvio di un processo di riforma». [a. c.]

Oggi a St-Vincent

Si chiude l'Open di scacchi

SAINT-VINCENT. Si conclude oggi nella sala congressi del municipio la 7ª edizione dell'Open internazionale di scacchi Valle d'Aosta. La competizione ha radunato nella cittadina termale valdostana scacchisti di fama internazionale, grandi maestri e maestri di 15 Paesi. Alla vigilia della conclusione, dopo sei turni, guida la classifica l'italiano Renzo Mantovani che ha accumulato 5,5 punti contro i 5 punti di Sinisa Drazic e di Nigel Davies. A inseguire Mantovani anche gli spagnoli Francisco Valejo Pons e Jesus De La Villa, l'italiano Ennio Arlandi, l'ucraino Igor Novikov, il bulgaro Boris Chatalbashev e lo jugoslavo Milan Drasko, tutti in corsa per il successo finale. L'unico valdostano in gara, il maestro Paolo Ciuffoletti, è 41° con 2,5 punti, poco distante dal campione mondiale junior, il kazako Darmen Sadvakasov che di punti ne ha ottenuti 3. Nell'Open è guida la classifica il croato Muha, avviato a bissare il successo ottenuto lo scorso anno. [a. c.]

LETTERE AL GIORNALE

La storia sfortunata di una «Carta Vallée»

Ricevo, dopo aver richiesto l'invio tramite raccomandata al mio domicilio, la tanto pubblicizzata «Carta Vallée».

Il giorno 3 gennaio, mi reco al distributore per acquistare carburante. Sorpresa: la mia carta non viene letta dalla macchinetta, provo in altri distributori, ma invano.

Mi reco all'Ufficio buoni di via Carrel, dove faccio richiesta, compilando un modulo, di una nuova «Carta Vallée». Mi vengono prospettati una quindicina di giorni per il ritiro della nuova carta.

Verso la fine di gennaio, richiamo telefonicamente il suddetto ufficio, dove mi viene comunicato che verrò avvisata tramite raccomandata sulle modalità del ritiro.

Attendo!

Richiamo dopo una decina di giorni e vengo a sapere che loro non hanno la mia carta, ma mi devo rivolgere alla banca della Valle d'Aosta. Vado alla Bva, dove vengo a conoscenza che la mia carta, essendo residente a Nus, è sicuramente alla banca di Credito cooperativo di Fénis - Nus - Saint-Marcel.

Entro in banca, e finalmente ritrovo la carta: giace lì da chissà quanto tempo. Ma, sorpresa, non mi viene consegnata!

La motivazione?

La Regione deve decidere, visto che ha risparmiato delle spese per rifare le carte errate, far-mi o meno pagare la nuova carta.

Mi chiedo, indignata, se esistono responsabilità sull'emissione delle carte sbagliate. Perché la Regione non si rivolge a chi le ha stampate e non, come al solito, al cittadino (che ne ha bisogno per acquistare carburante) per farsi risarcire?

Renata Longo Cantisani, Nus

Le lettere per questa rubrica devono essere spedite alla redazione valdostana de «La Stampa» in piazza Chanoux 28, 11100 Aosta.

Gli scritti devono essere lunghi non più di 25 righe dattiloscritte, devono contenere il recapito (anche telefonico) e la firma leggibili.

Le lettere anonime saranno cestinate.

SERVIZI UTILI

FARMACIE DI TURNO

Ad **Aosta** *(distr. 5)* oggi è di turno, con orario dalle 9 alle 22 (a porte aperte) e dalle 22 alle 9 di domani (a porta chiusa) la farmacia *Chenal*, in via Croce di Città. Per gli altri Comuni della regione le farmacie osserveranno i turni di notte secondo lo schema sottoindicato per oggi.

Distr. 1: *Courmayeur*, La Thuile (entro 30 minuti dalla chiamata su ricetta medica urgente)
Distr. 2-3: *Villeneuve*, Cogne (entro 15 minuti dalla chiamata su ricetta medica urgente)
Distr. 4: *Valpelline* (entro 15 minuti dalla chiamata su ricetta medica urgente)
Distr. 5: *Nus* (entro 15 minuti dalla chiamata su ricetta medica urgente)
Distr. 7: *Brusil-Cervinia*
Distr. 8-9: *Saint-Vincent*
Distr. 10: *Champoluc*
Distr. 11-12-13: *Pont-Saint-Martin*
Distr. 14: *Gressoney-Saint-Jean*

BENZINAI DI TURNO

Domenica 14 febbraio 1999
Aosta: Agip, via P.S. Bernardo; Fina, corso Battaglione; IP, via Carrel; Agip, via Paravera; IP, via St-Martin de Corléans; Fina, via Parigi; Agip, corso Ivrea (Monsto). **Aymavilles:** IP; **Charvensod:** Agip; **Châtillon:** Esso; **Fénis:** Fina; **Gressan:** Pila; **Hône:** IP; **Nus:** IP; **Pont-St-Martin:** Agip (via Chanoux); Agip; **Quart:** Shell; **Sarre:** Erg; **St-Pierre:** Agip (S. S. 26); **St-Vincent:** IP; **Verrès:** Fina; Erg.

STASERA AL CINEMA

AOSTA

GIACOSA. Tel. 0165-262.220. Ore: 16; 18; 20; 22,30. L.

Tel. 0165-949.473. **Vi presento Joe Black.** Ore 21,30. L. 13.000.

MONTE BIANCO. Tel. 0165-841.206. **Vi presento Joe Black.** Ore 17; 21,30. L. 12.000.

SAINT-VINCENT

ARSPI. Inf. 0335-525.86.86.

BOANO. 0125-641.480. CHIUSO.

ARCHEMA. 0125-425.084. **Train de vie.** Ore 20; 22,15. L. 10.000.

POLITEAMA. 0125-641.571. CHIUSO (per carnevale).

TV IN VALLE

Raitre

14; 19.35; 22,45 **Tgr della Valle d'Aosta**

France 2

13; 20; 0,25 **Journal**
14,10 **Vivement dimanche**
16,15 **Naturellement**
17,15 **Bridges**, série
18,05
19,15; 23.20 **enfants** l'an 2000
19,25 **Vivement dimanche prochain**
20,55 **Le grand bleu**, film

Television

13 — **Tj-Midi**
14,05 **Melrose Place**, série
14,50 **Chérie, j'ai rétréci les**
15,35 **Fluke**,
17,10 **Cosby Show**
17,35 **Les anges bonheur**, série
18,25 **Racines**
18,40 **sport dimanche**
19,25 **Juste 2 minutes**
19,30 **Tj-Soir**
20 — **point**
20,50 **Vérité oblige**, film tv
22,40 **Voilà**, film tv
23,05 **Susan**, film tv
23,30 **Les dessous de Veronica**, série
23,50 **Murder one: l'affaire Jessica**
0,35 **Fans de sport**

● Eventuali variazioni nei programmi sono causate dalla non tempestiva da parte delle emittenti.

NOTIZIE DALLA VALLE

Protezione civile

Tre soccorsi sulle piste di sci

Le guide della Protezione civile e il medico del «118» sono intervenuti ieri per soccorrere due sciatori a Champoluc (alle 14) e a Crevacol (alle 15,40).

Solidarietà

Libri per i bimbi del Ciad

Partirà domani un container carico di materiale didattico destinato ai bambini di Fianga Pala, nel Ciad. La raccolta è stata promossa dalla presidenza della giunta regionale, che ha aderito con un contributo di 16 milioni, in collaborazione con il Centro comunale immigrati, l'associazione San Vincenzo, la Caritas diocesana, le scuole medie ed elementari della Valle e la Croce rossa. [s. l.]

Sanità

Nuovo orario degli uffici

Da domani gli uffici del servizio Organizzazione e amministrazione delle attività socio-assistenziali dell'assessorato regionale della Sanità, in via De Tillier, saranno aperti dalle 9 alle 12. [a. c.]

AOSTA

Concerto e cena per San Valentino

Luca De Marchi al violoncello sarà il protagonista del concerto con cena per San Valentino al «Caffè Nazionale». Stasera alle 20.

SAINT-VINCENT

Sesta sconfitta consecutiva per la

Ancora una sconfitta, la 6ª consecutiva, per la Nitri Auto in serie A: è stata battuta dai campioni italiani del Ferrero per 13-7. [s. b.]

La Stampa - Abbonamento '99

Se vi abbonate per 12 MESI
e pagate in un unico versamento, avrete
1 MESE *di lettura gratis in più*,
perciò il vostro abbonamento durerà 13 mesi.

Con l'abbonamento ogni copia costa solo
1.000 LIRE
come dire
3 *copie al prezzo di* 2

A ciascuno il suo abbonamento.

Amate la comodità e il risparmio? La Stampa ha la formula che fa per voi:

- con **l'abbonamento postale,** ricevete La Stampa a casa insieme alla vostra posta. Ogni copia vi costa solo 1.000 lire;
- con **l'abbonamento edicola,** valido solo in Piemonte e Valle d'Aosta, potete ritirare La Stampa dal vostro edicolante all'ora che preferite, sempre a 1.000 lire;
- con **l'abbonamento metropoli,** chi abita a Torino città può ricevere La Stampa a casa entro le 7,30 al prezzo di 1.200 lire a copia.

Si vince ogni mese.

Abbonarsi porta fortuna. **Se vi abbonate fra il 1° novembre e il 30 aprile,** infatti, parteciperete ogni mese all'estrazione di 100 premi per 6 mesi. Quindi, prima vi abbonate, più possibilità di vincere avete.

In palio ogni mese:

■ una FIAT BRAVA ■ 3 PC multimediali portatili ■ 2 biciclette a motore Scoiattolo ■ 2 fotocamere digitali ■ 1 viaggio in Tunisia per 2 persone ■ 15 kit satellitari completi ■ 20 telefoni cellulari ■ 11 televisori portatili ■ 45 confezioni di vini.

Come e dove abbonarsi.

Per sottoscrivere l'abbonamento postale o metropoli potete fare richiesta:

- per telefono allo 011-56.381;
- per posta a La Stampa, via Roma 80, 10121 Torino;
- per fax al n. 011-56.27.958.

Per l'abbonamento edicola, rivolgetevi al vostro edicolante.

Come pagare.

- Tramite **conto corrente** postale n. 950105;
- con **bonifico bancario** sul conto n. 12601 intestato a La Stampa presso l'Istituto Bancario San Paolo di Torino;
- con **carta di credito** telefonando al n. verde 167-233383;
- direttamente agli **sportelli del Salone de La Stampa,** via Roma 80, Torino.

Si può scegliere di pagare in 3 rate o in un unico versamento.

Numero Verde 167-233383

Aut. min. rich.

LA STAMPA

LA BUONA ABITUDINE DEL
RISPARMIO QUOTIDIANO

Pont-St-Martin, Ornella Badery impersona la Fata del Lys

Una preside l'89ª Ninfa

Dilaga il Carnevale, è festa ovunque

PONT-ST-MARTIN. E' Ornella Badery, preside dell'istituto professionale regionale e assessore comunale alla Pubblica Istruzione, l'89ª Ninfa del Carnevale storico di **Pont-St-Martin**, il più antico della Valle. Sarà accompagnata dalle Ancelle Roberta Jans e Marika Cappellin. Al loro fianco, nelle vesti del Console, c'è Claudio Porté, assicuratore e strumentista della banda musicale.

Il mistero sui volti dell'89° Carnevale storico, organizzato in tempo di record dalla nuova Pro loco guidata da Dodo Badery, è svanito ieri alle 20,30 quando, dal palco allestito in piazza IV Novembre, lo squillo delle trombe ha accompagnato la presentazione ufficiale dei personaggi. Nel ruolo del Diavolo c'è Francesco Pramotton, San Martino è un altro assessore comunale, Guido Yeuillaz, delegato ai Lavori Pubblici. I tribuni sono Fabrizio Pandolfini, Gualtiero Vertuy, Daniele Orsini e Giovanni Vola.

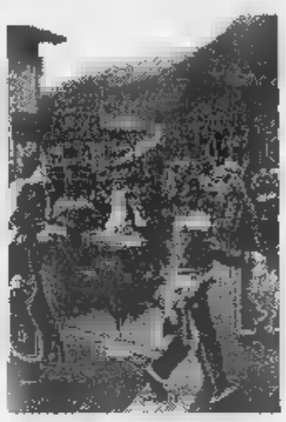
Maschere tipiche della Coumba Freida

Oggi, alle 10, ci sarà la pesatura delle bighe che domani saranno in gara trainate dai personaggi dei rioni, per il tradizionale e spettacolare Palio. Alle 13,30 sfileranno i gruppi folkloristici e mascherati. Alle 17 premiazione in piazza I Maggio e, alle 21,30, serata danzante al bocciodromo con l'orchestra «Carmen Arena». Domani dalle 10,30 ci sarà la distribuzione dei fagioli e, alle 14,30, la XV «Corsa delle bighe» in via Chanoux. Seguirà il Carnevale dei Piccoli al bocciodromo e, alle 21,30, il tradizionale ballo in maschera.

Martedì, dalle 13,30, sarà la volta dei carri allegorici, preceduti dai personaggi storici, dalla banda musicale e dai Pifferi e Tamburi di Andrate. Alle 17,30 la premiazione e, dalle 20, lo spettacolo «clou» del Carnevale: fuochi d'artificio e fontane luminose che trasformeranno il ponte romano in uno splendido scenario pirotecnico, precedendo il rogo del Diavolo. Dalle 21,30, veglione di chiusura con l'orchestra «Lory Dance». Mercoledì alle 12 gran finale con polenta e merluzzo.

Le feste di Carnevale dilagano anche nel resto della Valle. A **Issogne** oggi alle 8 ci sarà il ritrovo dei «polentais» sulla piazza del Castello. Dalle 11,30 ci sarà la distribuzione di polenta, salamini e fagioli. Alle 14,30 sfilata dei carri allegorici e, dalle 16,30, premiazioni con thé e bugie per tutti.

A **Châtillon**, località La Sounère, si svolge il tradizionale «Carnevale della collina». A mezzogiorno il pranzo, cui seguirà musica e giochi. Martedì, sui piazzale delle scuole elementari, polenta per tutti.

Ad **Antey-St-André** martedì pranzo al padiglione, poi sfilata dei gruppi mascherati.

A **Quart** c'è «Quart-naval». Dalle 14,30 di oggi, al Villair, sfilano maschere i Signori di Quart, il «Comité di Soque» e il Carnevale di Villefranche di Brissogne. Alle 16 distribuzione del minestrone. Nel padiglione del Villair, alle 21, gran finale con l'orchestra «Arizona».

Martedì sarà festa anche ad dove, in piazza Chanoux dalle 14 alle 18,30, ci sarà la distribuzione gratuita di pesce fritto, con animazione, sfilata delle maschere e caramelle e dolci per i bambini.

Ad **Allein** oggi alle 11 sfilerà la «benda» (musicanti e maschere del luogo) in località Ville. Alle 12, nel Capoluogo, pranzo offerto dalla Pro loco e alle 12,30 nuove sfilate a Vallettaz, Claval, Allerod, Chez-Norat e Frein. Alla sera, musica con «Flavio Boverod». Domani alle 11,30 la «benda» sarà a Martinet, Capoluogo, Condemine, Almanaz e Ayez. Alle 21,30 ballo in maschera con «Lory Dance» e premiazione delle cinque «patoilles» più originali.

A **Gignod** oggi alle 9,30 ci sarà la «benda» a Variney-Arliod, Chez Roncoz-Savin e, alle 21,30, serata danzante. Domani dalle 9,30 nuove sfilate a Meysonette, Juannet, La Revoire. A Roisan domani dalle 11 uscita della «benda» e visite ai villaggi, alle 22 ballo in maschera a premi nel nuovo salone comunale. **St-Rhémy-en-Bosses** festeggia oggi dalle 11,30 con la sfilata della «benda». Alle 12,30 pranzo e dalle 13,30 nuove sfilate nel capoluogo. Alle 21,30 si balla alla discoteca dell'Hotel «Des Alpes» con l'orchestra «Mary Mancini». La mascherà più originale sarà premiata con un week-end per due persone a Parigi. [s. ser.]

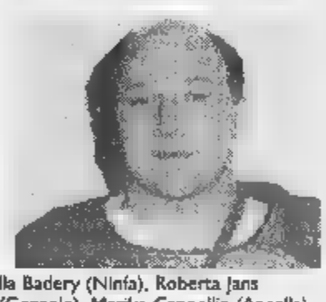
Dall'alto e da sinistra, la preside Ornella Badery (Ninfa), Roberta Jans (Ancella) l'assicuratore Claudio Porté (Console), Marika Cappellin (Ancella) Francesco Pramotton (Diavolo) e l'assessore Guido Yeuillaz (San Martino)

Ai piedi del Bianco c'è San Valentino

Un carro allegorico durante una sfilata di Carnevale a Courmayeur

COURMAYEUR. E' festa per il secondo patrono di Courmayeur, San Valentino. Alle 17 degustazione di dolci nelle vie del paese: bugie, tegole, panna, cioccolato caldo e vino moscato, con musica della banda. All'Abat Jour, Carnevale dei bambini ingresso vietato ai maggiorenni. Dalle 14 sfilata delle maschere e della banda. E oggi alle 21, sul piazzale Monte Bianco, ballo a palchetto. Martedì dalle 12,30 sul piazzale Monte Bianco distribuzione della «seuppa»; alle 13,30 sfilata dei carri allegorici, della banda e dei Beuffons, maschere tipiche il cui costume è ispirato alle divise napoleoniche. [g. l. m.]

LETTERA DI ROBERTO LOUVIN

«Sulle indennità ai politici un'informazione faziosa»

Pubblichiamo la lettera che ci ha inviato il presidente del Consiglio regionale Roberto Louvin.

CON molto rammarico mi corre l'obbligo di manifestare tutta la mia costernazione e il mio disappunto per l'articolo apparso su La Stampa Valle d'Aosta di martedì 2 febbraio scorso, dal titolo "I 'supergettoni' dei politici". Nessun fatto nuovo, a mia conoscenza, legittima infatti l'ampio risalto (6 colonne su 7 della pagina principale della Cronache regionali) riservato alle indennità dei consiglieri regionali e degli altri organi della Regione che non hanno subito, negli ultimi mesi, alcuna variazione».

«Del tutto infondato, anzi errato e fuorviante è perciò il titolo, là dove si afferma: "Le nuove indennità di carica per assessori, consiglieri, presidenti e sindaci". Ribadisco che nell'anno in corso e nell'ultimo trimestre dello non è intervenuto alcun aumento delle indennità di carica per i consiglieri regionali. Unico scopo dell'articolo mi pare essere la pura volontà di denigrazione della classe politica che governa la Valle d'Aosta, accentuata dal fatto che fornendo importi di emolumenti lordi amplifica ad arte l'impatto sull'opinione pubblica».

«Il livello delle indennità è parametrato al tipo di responsabilità e competenze che fanno capo agli amministratori, esposti in prima persona rispetto a decisioni di grande rilevanza che ricadono sulla comunità valdostana».

«Se, come pare, l'articolista ha voluto richiamarsi alla pubblicazione sul "Sole 24 ore" di lunedì 1° febbraio dei dati relativi alle indennità dei politici, sarebbe stato corretto sottolineare che i consiglieri regionali della Valle d'Aosta sono tra tutti i consiglieri delle Regioni a statuto speciale, i meno pagati, dettaglio che, ovviamente, viene omesso».

«E' troppo sperare un giorno in un'informazione veramente completa e faziosa, che magari metta a confronto i guadagni di tutti i responsabili pubblici, eletti e funzionari, magistrati e amministratori di società partecipate, accanto ai giornalisti della Tv e della carta stampata, ai dipendenti della Casa da gioco e ai direttori di banca?».

«Sono certo che il panorama risulterebbe meno monotono del solito sberleffo alla classe politica».

Roberto Louvin, presidente del Consiglio regionale

L'«ampio risalto» dato il 2 febbraio sul nostro giornale alle indennità dei consiglieri regionali e comunali obbediva alla logica giornalistica di trattare i temi d'attualità. Nei giorni precedenti tv, radio e giornali nazionali avevano dato notizie sulle indennità dei politici. Era dunque logico che anche la cronaca locale se ne occupasse.

Non c'è stata «volontà di denigrazione» perché l'articolo non riportava alcun commento sulle indennità ai politici, né del giornale, né di personaggi intervistati. Né, tanto meno, prendeva in considerazione «l'intera classe politica valdostana». Il cronista è limitato a riportare le indennità degli eletti senza aggiungere null'altro. Indennità e responsabilità non sono state comparate. Gli «emolumenti lordi» e non netti sono le cifre da tener presente, proprio perché sono quelle sborsate dall'ente pubblico.

E' azzardato parlare di «informazione corretta e non fa-» ipotizzando un confronto tra guadagni di politici, funzionari pubblici e dipendenti e dirigenti di aziende private. Appare quanto meno improponibile il paragone: non c'è interesse pubblico nel conoscere gli stipendi di dipendenti di aziende private perché il denaro speso per la gestione del personale non è dei cittadini. E il personale non è eletto dal popolo.

Il presidente Roberto Louvin

OCCASIONI DA NON PERDERE!
UNA CASA PER TUTTE LE ESIGENZE

IMPRESA COSTRUZIONI
VENDE DIRETTAMENTE

AOSTA: Alloggi varie metrature in via delle Betulle in corso di costruzione.

Fabbricato in ristrutturazione in centro storico con alloggi di particolare pregio.

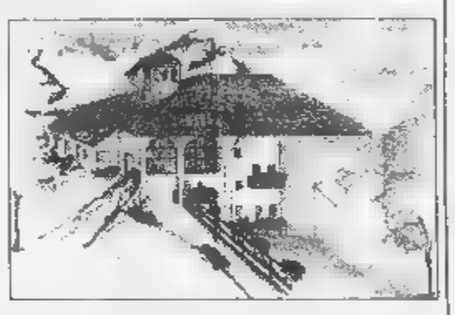

SARRE: Alloggi, box e magazzini con parco giochi bimbi in ampia area verde.

INFORMAZIONI Tel. 0165/238720 - 32348 Ore Ufficio
SOCIETÀ VALCOS Srl - COSTRUZIONI Srl

Quattro fuoriclasse.

Con finanziamenti in 48 mesi a interessi 0.

E in più uno sconto di L. 2.800.000.

Mégane Classic
da L. 24.150.000*

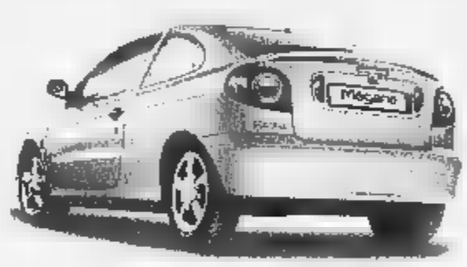

Mégane Coach
da L. 24.050.000*

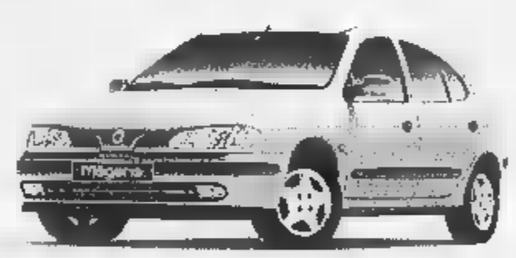

Mégane Berlina
da L. 23.650.000*

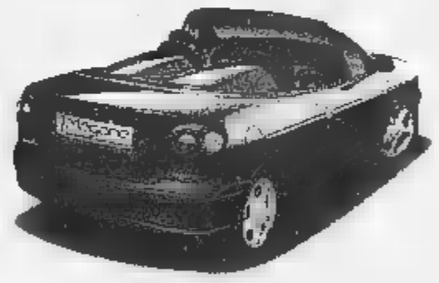

Mégane Cabriolet
da L. 30.850.000*

Con dei campioni così la partita non poteva che essere già vinta e il finanziamento batte gli interessi 48 a 0.

Questo significa che potete acquistare una delle quattro Renault Mégane che vi aspettano in Concessionaria pagandola con rate fino a 48 mesi senza interessi**e usufruire di uno sconto di L. 2.800.000. Che cosa aspettate ■ scendere in campo?

* Prezzo scontato concordato con i Concessionari Renault che aderiscono all'iniziativa.

**Offerta non cumulabile ad altre in corso e valida fino al 28/2/99 per vetture presenti in Concessionaria. Esempio di finanziamento: Mégane Berlina RT 1.6 L. 26.450.000; anticipo L. 11.450.000; importo finanziato L. 15.000.000; 48 rate mensili da L. 312.500; T.A.N. 0%; T.A.E.G. 0,83%; Imposta bollo L. 20.000; spese dossier L. 250.000; I.P.T. esclusa. Salvo approvazione Finrenault.

È un'iniziativa della Concessionaria Renault

QUALITY CAR Règion Amerique, 109/A - Quart (AO) - Tel. 0165765121
Via Parigi, 55 - Aosta - Tel. 0165554456

RENAULT
LE AUTO DA VIVERE

Eletta la regina del Carnevale: è una direttrice di banca, sposata con due figli

Cartoline del Carnevale. A sinistra, i gruppi storici schierati in piazza Ottinetti davanti al podestà. A destra, gli Scacchi che domani cambieranno piazza e andranno a sfidare i Diavoli. Sotto la vezzosa Mugnaia, Elena Trotto Gatta

Elena, Mugnaia di fine Millennio

Ieri l'annuncio, oggi la battaglia delle arance

IVREA. Al «grano» del mulino preferisce quello, metaforico, di una banca. Ma è soltanto per questioni di lavoro, che peraltro ha rimandato di qualche giorno. Di certo Elena Trotto Gatta, 39 anni, canavesana doc (papà di Colleretto Giacosa, mamma di San Bernardo d'Ivrea), fino a martedì sera sarà interamente impegnata nel ruolo di Violetta, la Mugnaia che, nel Medioevo, diede inizio alla rivolta popolare tagliando la testa al tiranno.

Lascerà ad altri la gestione della succursale di Castellamonte della Banca Sella, di cui è responsabile.

Sposata con Alberto Alma, dei Diavoli ed entomologo presso la facoltà di Agraria, mamma di due splendide bambine (Carlotta, tredici anni, e Francesca, di otto), l'ultima «mulinera» del Millennio ha sempre vissuto da vicino il carnevale di Ivrea.

«Avevo sedici anni - ricorda - , quando ho iniziato a tirare arance. L'anno anche da un carro, L'Armata del Generale». Senza abbandonare la battaglia, inoltre, da alcuni anni segue da vicino e si è appassionata anche alla parte storica. «Questo dal '95, quando Carlotta ha fatto l'Abbà».

Diligente e apprezzata sul lavoro (è responsabile del progetto «Private banking» per tutta l'area canavesana), Elena Trotto Gatta è anche protagonista del carnevale in un momento molto difficile per l'economia del territorio. Ieri la sua uscita sul balcone del municipio è stata preceduta da un minuto di silenzio, per dimostrare la partecipazione della città ai problemi della OP Computers. «Violetta» non si sottrae: «Sono figlia di un dipendente Olivetti, prepensionato. Comprendo benissimo i problemi occupazionali. E ben venga il carnevale, se può servire da cassa di risonanza per far conoscere all'esterno questa crisi».

Fino a martedì Elena Trotto Gatta sarà ancora protagonista, insieme al Generale Ezio Carazzato, il Podestà Fernando Benvenuti, i piccoli Abbà e tutti gli altri personaggi della parte storica.

Migliaia da oggi salgono alla ribalta soprattutto gli aranceri, un esercito di oltre 3 mila persone che rappresentano, dal punto di vista turistico e dell'immagine, la vera attrattiva della manifestazione sporadiese. Nei giorni scorsi hanno abbellito la città bandiere e striscioni, e già ieri sera hanno aperto le loro feste (stasera sono previsti altri appuntamenti, tra cui spicca quello degli Arduini alla discoteca Mixò, con la partecipazione delle veline di «Striscia la notizia») alle migliaia di spettatori accorsi a Ivrea per la Mugnaia e lo spettacolo pirotecnico.

Oggi, domani e martedì si daranno battaglia a colpi di arance. Sono 9 le squadre a piedi: Tuchini al Borghetto, Mercenari, Diavoli e Pantere in piazza del Rondolino, Credendari in piazza Freguglia, Arduini e Scacchi in piazza Ottinetti, Picche e Morte in piazza di Città. Dovranno vedersela 42 carri da getto, sui quali incombe l'incubo dell'Enpa che li ha diffidati dal far salire i cavalli in via Arduino. Da segnalare, sempre a riguardo della battaglia delle arance, anomalo «scambio di piazza» in programma domani fra Pantere e Scacchi: i tiratori bianconeri, infatti, hanno chiesto ed ottenuto di potersi confrontare con i Diavoli (i rivali più accesi) sul loro terreno.

Il programma odierno, comunque, inizia alle 9,30, con l'apertura del Palacarnevale in piazza Freguglia per l'annullo postale.

Alle 9,40, in piazza Castello, si svolge la cerimonia del giuramento di fedeltà del Podestà del Libero Comune di Ivrea, alle ore 10, i personaggi visiteranno la fagiolata del Castellazzo (all'opera insieme a quelle di San Lorenzo e via Dora Baltea), in piazza Maretta, e alle 10,30 si assiste alla cerimonia della Preda in Dora sul Ponte Vecchio. Nel pomeriggio, oltre alla battaglia delle arance, si svolge la sfilata dei gruppi storici.

Imponente il servizio d'ordine, con oltre cento uomini.

Castellamonte

Re Pignatun svolazia sulla folla

CASTELLAMONTE. Conto alla rovescia per l'uscita di «Re Pignatun», fantoccio di cartapesta che raffigura volto noto di Castellamonte e il personaggio (non storico, ovviamente) più importante, al pari della Bela Pignatera, del Carnevale. Oggi alle 10 viene tolto il nome del personaggio «ripreso» dal fantoccio. Sulla sua identità circolano come al solito numerose indiscrezioni ma la gente dovrà rimanere col fiato sospeso fino all'ultimo momento. E' quasi certo, comunque, che si tratta di una persona conosciuta in particolare nell'ambiente dell'associazionismo.

Musica e vino sono la sua passione: impegnato ultimamente nella sponsorizzazione dei prodotti locali, si trova proprio per questo motivo spesso fuori Canavese. Quando è in zona, tra gli svariati impegni riesce a «ritagliarsi» dei momenti per raccontare - in punta di penna afferma qualcuno - quel che capita nella sua città.

Questo il programma della giornata odierna. Il via, alle 10 davanti a piazza Vittorio Veneto, con il corteggio storico e la consegna delle chiavi della città. Subito dopo è prevista l'uscita ufficiale di «Re Pignatun» che sfilerà per le contrade di Castellamonte. Mercoledì delle ceneri il fantoccio di cartapesta verrà poi bruciato. La mattinata di oggi termina con la fagiolata popolare nella rotonda Antonelliana. Il pomeriggio, alle 16, festa in maschera per i bambini, mentre a partire dalle 21, è prevista la serata danzante in compagnia dell'orchestra «Eclissi di Luna» e l'elezione di miss Carnevale 1999.

Da segnalare - perchè è il trattato della novità di questa edizione - la sfilata per le vie cittadine, ieri sera, delle maschere veneziane realizzate Angelo Raffaele Antelmi. **[gp. mag.]**

IN BREVE

■ Oggi di turno le farmacie: Orlacchio (Cascinette, via Crotta 180), Travaglini (Vico, dei Martiri), Bertoldo (Sparone, via Locana 68), Garelli (Rivarolo, via Ivrea 65), Fabbri (Strambino, via Piemonte 14), Bozzola (Chivasso, via Torino 15).

■ **FOGLIZZO, LAVORO.** Nei giorni scorsi hanno preso servizio, presso il Municipio foglizzese, lavoratori provenienti dalle liste del collocamento e impiegati nei lavori socialmente utili: cinque di questi risiedono a Foglizzo, il sesto a Chivasso. Le loro mansioni sono quelle di addetto alla manutenzione, fattorino e addetti alla pulizia.

■ **VISCHE, BIBLIOTECA.** La biblioteca comunale di Vische ha una nuova sede, al primo piano dello stabile che ospita la scuola materna, e un nuovo nome, quello di don Luigi Trovero, che fu insegnante ed educatore in paese all'inizio del secolo. Il servizio di consultazione e prestito dei volumi è ora gestito in collaborazione con i membri dell'associazione Natura e Paese Questi i nuovi orari d'apertura: la domenica dalle 11 alle 12, il martedì, il giovedì e il venerdì dalle 16.30 alle 18.30 e il sabato dalle 10 alle 12.

■ **IVREA, ARRESTI.** Stava tentando di rubare un'auto parcheggiata nel piazzale di fronte Palazzo uffici in via Jervis a Ivrea. Poco prima aveva cercato, senza successo, di forzare la serratura di un altro auto. O.M., 17 anni, extracomunitario originario del Marocco non è sfuggito ai carabinieri, che intorno alla mezzanotte di venerdì lo hanno sorpreso mentre stava rubando la Fiat Uno di Cristina Ragliano, 22 anni, Pavone. Il giovane è stato arrestato e portato nel carcere minorile «Ferrante Aporti» di Torino.

■ **CASTELLAMONTE, ASCENSORE.** Sarà più facile per i disabili e gli anziani raggiungere i piani alti del palazzo Antonelli, sede del Municipio di Castellamonte. Da alcuni giorni, infatti, è stato messo in funzione un ascensore costato alle casse comunali una quarantina di milioni. Non è l'unica novità che coinvolge il Palazzo: gli uffici agricoltura e commercio, oggi all'ultimo piano, verranno trasferiti a pianterreno.

Nel Canavese l'attacco della Coldiretti ai Piani Regolatori

«Terra inutile all'industria»

L'allarme per un impianto di rifiuti

IVREA. «Le aree industriali esistenti in Canavese sovradimensionate rispetto alle reali necessità: di questo passo si uccide la terra e con essa una delle nostre più importanti risorse». E' l'allarme lanciato dalla Coldiretti che, dati alla mano, dipinge un quadro per nulla confortante sul futuro del territorio. Un Canavese sempre più caratterizzato da aree urbanizzate che «cancellano» terreni destinati all'agricoltura.

Aree dove esistono solo strade e fognature e mancano le aziende disposte a investire. «C'è un'eccessiva programmazione per zone industriali su tutta la provincia: qui si dà l'illusione di investimenti che poi non vanno a buon fine», ammonisce Carlo Gottero, presidente provinciale Coldiretti. Tant'è che molti Comuni starebbero già svendendo i lotti delle cosiddette zone «Pip» destinati alle industrie, pur di trovare qualche azienda disposta a riempirli. Esempi? «In Canavese ne abbiamo almeno tre - dice Daniele Buffo, che per il sindacato che difende gli agricoltori ha stilato una sorta di mappa del territorio - : Castellamonte, Torre-Bairo, Albiano».

Insomma, secondo la Coldiretti, è venuto il momento di porre un freno. E il dito viene puntato in particolare sulla programmazione dei piani regolatori definiti «selvaggi». «Rivarolo per questo è emblematico - continua Buffo -: ha previsti 380 mila metri quadri di aree industriali, un'estensione decisamente superiore rispetto alle reali necessità della città». E il dato diventa più allarmante, secondo il sindacato degli agricoltori, se si guarda alle cifre dell'intero territorio canavesano. Le aree industriali esistenti e previste sono oltre un milione e mila metri quadri per previsione di occupazione di circa 12 mila operai. «Questa potenzialità occupazionale il territorio non l'ha, inutile illudersi», chiude Gottero. Così gli agricoltori - che hanno risparmiato critiche al proprio sindacato, reo d'essersi mosso in ritardo - chiedono che sul Piano Territoriale venga stabilito senza mezzi termini dove hanno senso realmente le aree industriali. Tanto più che dalla Provincia segnali precisi: sono solo cinque (Strambino, Poirino, Caselle, Airasca, Avigliana) le zone industriali con un futuro. Le altre, anche quelle nate di recente, hanno pochi sbocchi. A questo punto, il fatto che la Servizi Industriali Orbassano abbia gli occhi su alcuni terreni agricoli tra Rivarolo e Oglianico per rilocalizzare gli impianti (visto che per l'operazione Ecorecuperi di San Benigno sta incontrando le opposizioni di ambientalisti e cittadini) rischia di mettere altra benzina sul fuoco.

L'Ecorecuperi di San Benigno Canavese: l'azienda, distrutta da un incendio, è stata acquistata recentemente dai Servizi Industriali

Sulla questione l'azienda, specializzata nel trattamento di rifiuti industriali, glissa con un «no comment». Mentre i sindaci della zona si dicono preoccupati e gli agricoltori promettono barricate per difendere i loro terreni.

Gianpiero Maggio

Proposto percorso verso Valchiusella e Val d'Aosta

Cordata di professionisti per fare la pista ciclabile

IVREA. Una pista ciclabile utilizzando tutte le strade che incrociano o corrono parallele (in parte si tratta di vecchie mulattiere) alla provinciale Banchette-Quincinetto. In pratica la strada che collega l'Eporediese alla Valchiusella e alla Valle d'Aosta. La proposta viene lanciata ai sindaci della zona (quelli di Banchette, Borgofranco, Lessolo, Fiorano e Ivrea) e alla Provincia da un gruppo di professionisti che hanno fondato l'associazione «Assopredil». «Il nostro obiettivo - spiega Giorgio Salamano - è mettere a disposizione le nostre capacità professionisti per la realizzazione anche di piccoli progetti in grado di dare impulso al turismo. Per quello della pista ciclabile, ad esempio, bastano poche decine di milioni e non dovrebbe essere tanto difficile accedere a dei finanziamenti». E aggiunge: «La provinciale Banchette-Quincinetto è trafficata da molti mezzi pesanti che mettono in pericolo chi usa le due ruote: soluzione è la pista ciclabile può risolvere anche questo inconveniente».

DOVE & QUANDO

[redacted] La mattinata, ad Albiano, vede ripetersi la tradizione della «zappata» da parte delle ultime coppie di sposi del paese; alle 14.30 si avvia il corso mascherato, durante il quale si svolge la battaglia delle arance; alle 20.30 si brucia lo scarlo, quindi iniziano le danze al centro sportivo comunale. Dopo la fagiolata questa mattina, a Montanaro sono in programma sfilate carri e maschere oggi, con partenza alle 15, e domani «al chiar di luna» (avvio alle 20.30): apre il corteo il carro della Ciaplera e del Generale, impersonati da Elena Ghiotto e Carlo Cravero; oggi alle 21 è in calendario anche un galà danzante al bocciodromo, animato dall'orchestra La Strada del Sole. A Foglizzo, dalle 10, vengono distribuiti «fasoj e quaiette» nel cortile del castello; alle 12.30 il «pranzo grasso» e, nel pomeriggio, distibuzione di cotechino e maxi pizza per i bambini e i ragazzi. Inizia alle 10.15, a Bosconero, sfilata della Regina Chinota per le vie del paese; alle 11.30, dopo la Messa, inizia la fagiolata. Legumi per tutti, a mezzogiorno, in piazza Statuto a Barone; dopo il pranzo al ristorante «Al Girasol», i carri allegorici sfilano in paese (inizio alle 15); al termine premiazioni ed estrazione dei biglietti della lotteria. A San Giorgio la prima distribuzione dei fagioli grassi avviene a mezzogiorno, sulla piazza principale; mezz'ora più tardi si replica, nella frazione Corteregio. Alle 14 sfilata a piedi delle maschere e dei gruppi folcloristici ospiti, quindi una novità: la «Disfida at carluvà», una sorta di palio tra i cantoni del paese; alle 21 si balla, al salone comunale, con l'orchestra di Niki Parisi. Domani alle 21 un altro appuntamento singolare: la «Serata delle maschere brutte», nel corso della quale saranno individuati, e quindi premiati, i travestimenti più insoliti e orripilanti. A San Giovanni Castellamonte la festa è concentrata nella giornata di domani: nel pomeriggio la Bela Cusatera, Marinalla Mascarello, sfila per le vie del paese; poi le squadre dei Gelus e dei Cureur sfidano nella «Giostra del tacchino»; cena carnevalesca alla Società agricola, infine il rogo, in piazza, del «Re Cusat». Sfilata e giochi, nel pomeriggio, pure a Colleretto Castelnuovo. A Lessolo, e mezzogiorno, vengono distribuiti i fagioli grassi; il gioco di gola inizia alle 14.30 e in serata si balla. Oggi a Borgofranco vengono presentati le due Mugnaie e i tre Generali dei rioni del paese. Fagiolata, questa mattina, anche a Parella.

[redacted] La Filarmonica di Issiglio propone, alle 21.30 nel salone pluriuso comunale, una serata danzante dedicata a tutti gli innamorati, con la partecipazione dell'Orchestra del Cuore.

ZUBIENA, [redacted] Inizia domani alle 21, al cine teatro Ambra di Valperga, la manifestazione organizzata da Pro loco e Radio Gran Paradiso: nella prima serata si esibiscono dieci bambini per la categoria fino a 12 anni e diciotto ragazzi della categoria fino a 17 anni.

[redacted] La Pro loco di Samone organizza, per il giorno 21 febbraio, una gita a Cento (Fe) in occasione del «Carnevale d'Europa», gemellato con quello di Rio de Janeiro. La quota di partecipazione è di 60 mila lire, la partenza alle 6 del mattino. Prenotazioni entro martedì 16 allo 0125/53248.

[redacted] La scuola di tango di Pedro e Marcela Monteleone, in collaborazione con la Pro loco di Quincinetto, organizza un corso di tango argentino con lezioni che si tengono tutti i lunedì, alle 21, nel salone comunale quincinettese. Per iscrizioni telefonare allo 0336/511586.

MONTANARO, TURISMO. A.a.a. cercansi accompagnatori turistici. L'appello arriva dal Comune di Montanaro, che invita i cittadini di buona volontà a offrire la propria disponibilità per i prossimi 20 e 21 marzo: il paese, infatti, è stato scelto quest'anno dalla sezione canavesana del Fondo per l'Ambiente Italiano per le sue «Giornate di primavera», manifestazione durante la quale vengono aperti al pubblico monumenti, luoghi storici e bellezze architettoniche solitamente visitabili. Servono, però, volontari disposti ad accompagnare i turisti nella visita dei diversi «tesori» del paese, o a prestare opera di vigilanza. Per questo l'assessore Roberto Bena ha indetto, per venerdì alle 21 nella sala del Consiglio comunale in municipio, un primo incontro organizzativo aperto a tutte le persone che vogliano impegnarsi nell'iniziativa.

Vuoi smettere di fumare?

Non hai la volontà per farlo?

Telefona subito all' ANTISMOKING CENTER

filiali in Ivrea

0125 63.82.21

Garanzia

LUNEDÌ tuttosoldi
MERCOLEDÌ tuttoscienze
GIOVEDÌ tuttolibri

I supplementi de LA STAMPA
Una settimana ricca di tutto.

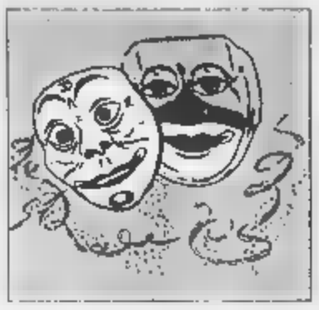

Il presidente dello Slow Food internazionale consiglia di mangiare meno, però meglio

Petrini: a Carnevale ogni piatto vale

«Ma ci vuole fantasia, guai ad appiattire i sapori»

VERDUNO

CARNE cruda al coltello, gnocchi, «caponet» (ovvero fiori di zucchina farciti con un trito di bollito), arrosto, salame cotto, uova, parmigiano, prezzemolo e aglio. Non sembra particolarmente carnevalesco il menu consumato venerdì sera in un ristorante in riva al Tanaro da Carlin Petrini, gran sacerdote dello Slow Food internazionale, poche ore prima di partire per Positano, dove si sta tenendo la periodica riunione dei governatori Arcigola. «No, non era un menu di carnevale, e neppure voleva esserlo. Era qualcosa di più importante: la cena conclusiva dell'assemblea dei soci della spa 'Agenzia di Pollenzo', che ha deliberato un aumento di capitale e l'acquisto dell'immobile storico da trasformare in albergo, banca del vino e sede dell'Accademia europea del gusto».

Una bella tavolata, visto che erano presenti quasi tutti i 128 soci e molti dei prossimi azionisti.

«Difficile immaginare una comitiva più eterogenea. Ma ancora una volta l'affiatamento è stato totale, grazie anche all'ottima cena preparata dagli chef del ristorante 'La cascata' che è di proprietà di un socio della spa, e offerta da un altro, la Fondazione Crb».

Ma le bugie non le avete mangiate.

«No, e non ne abbiamo dette».

Se Petrini dovesse predisporre la lista di un pranzo di carnevale, cosa suggerirebbe?

«Non mi piace molto l'idea del menu standard. Il fatto che a Natale si debba cucinare per forza il cappone e a Pasquetta le uova sode. E poi non mi sembra che, bugie a parte, il carnevale abbia lasciato tracce memorabili nelle tradizioni gastronomiche popolari».

Ma il cambiamento di abitudini alimentari tra un periodo e l'altro era un tempo molto accentuato, come conferma l'etimologia della parola carnevale...

«Sì, però bisogna considerare che la quaresima, in cucina, oggi non esiste più. E che in generale, alle nostre latitudini, mangiamo tutti troppo. Anche noi, pur aborrendo gli atteggiamenti 'penitenziari', diciamo che bisogna mangiare meno. Meno ma meglio, aggiungiamo».

Mangiare meglio non vuole anche dire recuperare sapori, tecniche, cadenze stagionali perdute?

«Sicuramente sì. L'omologazione dei cibi, l'appiattimento del gusto sono un rischio mortale. L'idea che ci si debba nutrire tutti allo stesso modo, a New York come a Napoli o a Pechino, mette addosso una tristezza infinita. Bisogna invece rivalutare le differenze, riscoprire i legami con il territorio, le materie prime locali, anche perché è più facile controllarne la genuinità».

In questa chiave, come potrebbe essere in Piemonte il pranzo dell'addio al [illegible]?

«Basato sui piatti tipici della cucina invernale, direi. Una minestra sostanziosa, la 'cisrà' langarola per esempio, o la 'tofeja' delle valli montane, oppure la 'paniscia' delle risicole o i più borghesi agnolotti. Come secondo penso al classico bollito misto, o a un bel brasato al barolo, al sempre più stufato di asino o ai gustosissimi tagli 'plebei' del maiale: l'orecchio, i piedini, e poi naturalmente cotechini e salsicce. Ma con un pizzico di anticonformismo si potrebbe proporre un piatto unico senza carne: polenta e merluzzo ad esempio, o la 'puccia', o la fonduta».

E come antipasto?

«Se proprio non ci si vuol rinunciare, qualcosa che riabitui i commensali al sapore dimenticato delle frattaglie: 'frisse', 'grive' o la finanziera, anche se mutilata delle creste di gallo che si trovano sempre più raramente, solo d'estate, quando le poche massaie che ancora si dedicano a quest'arte preparano i capponi per l'inverno».

E per finire?

«Frittelle o, volendo dare un tocco carnevalesco, bugie, da servire con un bicchiere di moscato. Per gli altri vini, il gioco degli accostamenti è infinito, se voglia di non uscire dai confini regionali, che delimitano alcune delle aree enoiche più importanti del mondo».

Grazia[illegible]ini

«Il pranzo tipico dev'essere basato sui menu classici della nostra cucina invernale»

«Si può scegliere una portata unica senza carne: polenta e merluzzo oppure la fonduta»

L'ASTENSIA DI POLLENZO

In lizza 24 architetti

BRA. Ci sono i più bei nomi dell'architettura italiana tra gli aspiranti «ricostruttori» dell'Agenzia di Pollenzo, l'immenso edificio annesso alla tenuta già dei Savoia che, abbandonato da decenni, risorgerà a nuova vita per iniziativa di una «public company» promossa da Slow Food Arcigola, Regione, enti locali, banche e imprenditori non solo piemontesi.

Ventiquattro studi di progettazione hanno chiesto di partecipare (il termine è scaduto ieri) al concorso per il recupero dell'immobile ottocentesco, che entro il 2002 diventerà sede di un albergo stile «Relais et chateaux», di una «banca dei vini» per lo stoccaggio di prestigiose bottiglie e dell'Accademia europea del gusto, un centro studi di respiro internazionale. Tra i professionisti interessati ai lavori ci sono molti nomi importanti: la scelta spetterà a una commissione presieduta dal prof. Marco Romano, che si riunirà per la prima volta mercoledì prossimo.

Carlin Petrini, gran sacerdote dello Slow Food, abbracciato al Salone del gusto da Chiambretti, altro noto buongustaio

UNA FESTA ASSURDA

E' greve come il fritto delle sue bugie (o chiacchiere, o frappe a seconda siano). E' pesante come il loro grasso untuoso che si ritrovate sulle dita: è fastidioso come il bianco del loro zucchero a velo che dai dolci scende a macchiarvi il vestito blu.

Non vorrei sembrare cinico, ma odio il Carnevale: lo trovo insopportabile, quasi quanto andare allo stadio od al circo. E' terribile, come tutti gli obblighi ed i condizionamenti; è intollerabile come tutte le imposizioni: anche questa, con il calendario che si costringe, a metà febbraio, ad accettare che le città si trasformino impunemente in un immondezzaio di miliardi di piccoli pezzi di carta colorati.

Edoardo Raspelli

Il Carnevale è solo una festa di bimbi (ed io, 40 anni fa, ne facevo parte, vestendomi da aristocratico del Settecento, con tanto di parrucca e nei sulla guancia), ma oggi, per un adulto, poi, è desolante e ridicolo.

Quest'anno, poi, che San Valentino ci cade in mezzo, la mia sopportazione è ridotta al lumicino: anche la Festa dell'Amore si è trasformata (se non è nata) come spreco consumistico che non potete evitare se non volete fare una brutta figura con qualcuno. A marzo il Papà, a Maggio la Mamma, a febbraio gli affari di cuore...

Carnevale: vorrei levare, togliere la carne. Fino ad ora ci siamo buttati sulle mangiate a crepapelle: martedì prossimo, 16 febbraio, vigilia del primo giorno di Quaresima, dovrebbero sparire dalle nostre tavole Bovina Piemontese e Chianina. La Quaresima ci imporrebbe la penitenza anche gastronomica.

Ma la storia, ormai, è risaputa: se abbiamo soldi, mangiamo sempre, senza pause, senza intervalli. La nostra vita (in accordo con il nostro portafogli) è tutta un'immensa smisurata occasione di mangiare, di bere, di cibarci, di fare festa.

Non abbiamo bisogno del Carnevale per trangugiare delizie; non abbiamo, in genere, abbastanza rispetto anche per le nostre credenze da seguirne, onestamente, gli obblighi ed i divieti: non conosciamo, noi cristiani, in genere, il rispetto ebraico o musulmano, per le regole della tavola.

Per me il cibo è lavoro: santifico la festa mangiando, in casa, le cose più semplici possibili: sono felice quando posso, con la mia famiglia, godermi in casa il piacere di quattro (meglio: otto) buoni onesti spartanissimi piatti.

Ma se voi, prima della Quaresima, volete togliervi sfizi mangerecci, bè allora, calorie per calorie, colesterolo per colesterolo, fiondatevi tra le leccornie che fanno vendetta a Giorgio Calabrese: i gamberi e gli scampi crudi della Liguria (tra Carletto a Bordighera e Giappun di Vallecrosia), scorpacciate gli agnolotti più o meno al plin (Guido a Costigliole; Vittoria a Tigliole; Cascinale Nuovo di Isola d'Asti); puntate in Lombardia (al Fulmine di Trescore Cremasco) per la verzata di maiale prima che il tepore uccida la regina delle verdure invernali; tornate in Piemonte, a Roero, per prenotare il monumentale fritto misto al Centro di Priocca, per gustare la finanziera della Locanda nel Borgo Antico di Barolo, per la paniscia del Pinocchio di Borgomanero, per il carrello dei formaggi del Sorriso di Soriso o per l'assortimento dei dolci del Gener Neuv di Asti... In fin dei conti, i peccati di gola sono assolvibili.

Edoardo Raspelli

Bugie, di nome e di fatto

Nate dalla pasta per tagliatele sono diventate un dolce goloso

«Le bugie si mangiano, non si dicono» recitava un gioco di parole monferrino. E, per tradizione, già dall'800, il periodo migliore per concretizzare la frase era l'ultimo spezzone del Carnevale quando queste bugie si gustavano con rustica libidine dal Giovedì al Martedì Grasso, confine temporale e gastronomico con la Quaresima.

Quando alludiamo alla bugia che non esce ma entra nella bocca ci riferiamo a quella listella di pasta fritta (un tempo nello strutto, oggi con olio d'oliva) in compagnia di lievito (meglio se lo storico Bertolini), e poi di zucchero, rosso d'uovo, e infine, dopo la cottura, corredata ancora da zucchero, stavolta a velo. La bugia le forse per questo, almeno in Piemonte, si chiama così) sembra, e diventa, gioioso dolcino di ciò che restava della pasta per le tagliatelle. Una rimanenza che appariva «bugiarda» nel sapore perchè in origine destinata a essere un primo piatto piuttosto che un dessert o uno sfizio della gola. Insomma, si «mascherava» la pasta con un sapore dolce e, non a caso, la «bugia» diviene simbolo mangereccio delle maschere in festa, cioè del Carnevale. Dolcezza nata in ambiente contadino e poi inurbatasi per trasformarsi in un frequentato bene di consumo in un certo periodo dell'anno. Un modo gaudente per salutare l'impertinente Carnevale in attesa dell'austera Quaresima.

Le bugie si gustano in Piemonte, le frappe e le castagnole a Roma, le fritole nel Veneto, i tortelli fritti in Emilia, i cenci in Toscana, i bombolotti in Sicilia. Carrellata di nomignoli che stuzzicano le papille dei golosoni e che fanno ringraziare il Destino che, per intuizione chissà di chi, ha recuperato nel più godurioso dei modi un pezzo di pasta non più programmata come tagliatella. Anche la bugia, nei lustri, ha subito variazioni nella composizione e nel gusto. Era inevitabile. Ora la si trova anche con un ripieno di marmellata di albicocca o di altra frutta oppure farcita da crema, da cioccolata, da ricotta.

I filologi storcono il naso perchè, per loro, la vera bugia è quella di pasta assoluta senza alcun arricchimento. E i fedelissimi alla Tradizione, inoltre, pretendono che il pasticcino sia fatto a mano e senza macchine infernali che ne decretano, a priori, lunghezza, larghezza e sapore. I peccatori di gola sono inguaribili conservatori.

Edoardo Raspelli

Un patto per il Moscato

Obiettivo: il grande brindisi del 2000

MANGO
DAL NOSTRO INVIATO

«Sapete con che brinda Burlamacco, la maschera del carnevale di Viareggio? Da quest'anno con il nostro Asti spumante». Ottorino Liuzzi è veneto di Conegliano, ma in quel «nostro» confessa tutta la piemontesità acquisita in quasi vent'anni di lavoro. E' direttore di produzione alla Cinzano, e dallo stabilimento di Santa Vittoria d'Alba percorre ogni settimana la trafficatissima statale per Asti: arriva in piazza Roma, sale lo scalone Liberty di palazzo Gastaldi e va alla scrivania di presidente del Consorzio di tutela dell'Asti. E' il sodalizio, fondato nel 1932, che raggruppa i principali produttori del più famoso spumante aromatico italiano.

Evasio Polidoro Marabese è da vita sindaco di Maranzana, paesino ai confini tra l'Astigiano e l'Acquese. Dopo aver controllato le sue vigne di moscato, anch'egli, ogni settimana prende l'auto, serpeggia tra le colline e arriva ad Asti, dove, accanto al Vescovado, ha sede l'Associazione dei produttori moscato: vi aderiscono le cantine sociali e la maggior parte delle seimila aziende vitivinicole dell'uva moscato d'Asti.

Da piazza Roma, dov'è il Consorzio, al palazzo accanto al Vescovado in via Carducci, ci sono meno di trecento metri, due minuti a piedi. Ma questa minima distanza, fino a qualche tempo fa, appariva siderale. Ci sono volute discussioni intense e la testardaggine «slanghetta» di uno come Raoul Molinari per portare allo stesso tavolo pubblico e rappresentante dei produttori di Asti spumante e quello dei produttori di uva. E' accaduto a Mango, nel castello enoteca, per il primo di una serie di incontri dal nome evocante: «Messaggi in bottiglia». Il vostro cronista era nel ruolo di chi fa domande e stimola risposte.

Liuzzi e Marabese si conoscono da tempo, partecipano con le rispettive delegazioni alle trattive torinesi per la normativa che regola il settore, ma i due mondi non sempre avevano scelto la via del confronto. Silenzi e incomprensioni, anche palesi ostilità, hanno punteggiato stagioni difficili.

E c'è il rischio che il giocattolo si rompa: è un «balocco» da 500 miliardi, vale l'Asti e il suo indotto. Le cifre lo testimoniano: il vigneto di moscato a docg si estende su circa 9000 ettari in 52 comuni delle province di Cuneo, Asti e Alessandria. La produzione giunta a superare gli milioni di bottiglie ha patito un calo negli ultimi anni e si ferma a 70 milioni, più i 4 milioni di «pezzi» del moscato «tappo raso» che è invece in crescita. C'è un'eccedenza di 200 mila ettolitri che è ora nelle vasche frigorifere in attesa (tutti lo sperano) del grande cin cin mondiale del 31 dicembre 1999, quando salteranno milioni di tappi).

Ma prima arriverà la prossima vendemmia e le parti devono rimettersi d'accordo tutto: prezzo dell'uva, rese, premi di qualità, promozione. L'«Asti» è esterofilo: oltre l'80 per cento si esporta; Germania, Usa e Inghilterra i principali mercati. Da qualche è spuntato anche il Giappone. Ma il gigante è senza radici: in Italia si vende dalla Toscana in giù, il Nord consuma poco ed il semiclandestino nella zona di produzione. Un paradosso.

Liuzzi, a Mango, è stato chiaro: «Voi produttori di uva dove offrirlo, tenerlo nel frigo di casa, pretendere che lo servano nei ristoranti dei vostri paesi: non basta aver la vigna e pensare che l'Asti sia una faccenda di chi lo imbottiglia».

E' stato così per anni: ora bisogna crederci e non considerarlo più un prodotto solo industriale.

Marabese ne è convinto: «Noi siamo disposti a unire le forze. Il moscato è la nostra fonte di reddito, spesso unica. Già abbiamo contribuito alla spesa di un miliardo e mezzo per la campagna tv che ha smosso un po' le vendite in Italia. Dobbiamo investire in Germania, siamo andati anche in Cina».

Liuzzi mette in guardia, bisogna «ottimizzare le risorse perchè le multinazionali che controllano i grandi marchi come Cinzano, Martini e altri, chiedono che anche l'Asti dia "profit", cioè remuneri gli investimenti. Per farlo ci sono due strade: vendere di più e ridurre i costi di produzione». Ma le vigne di moscato non fabbriche di pantofole che si possono installare dove i costi sono più bassi. E l'«Asti» deve difendersi dalle imitazioni che spesso nascono dalle stesse aziende intente a coprire ogni fascia di prezzo. Il territorio è il valore aggiunto in più, ma anche questo caso bisogna crederci.

Arriveranno cartelli che segnalano le zone e le vigne, sono stati coinvolti i sindaci dell'area e i ristoratori, al VinItaly di Verona si farà un gran padiglione in comune con quelli della Franciacorta (l'altro spumante italiano a docg). Si punta molto sullo slogan «Asti, un prodotto unico, unico al mondo». A Mango si è fatta la cifra di 5 miliardi (mettere a metà tra industrie e produttori di uva) da investire in promozione. Il 22 febbraio le parti si incontreranno in Regione a Torino. Vedremo se il «patto di Mango» comincerà a dar frutti.

Sergio [illegible]

Vendemmia di moscato. A destra Ottorino Liuzzi ed Evasio Polidoro Marabese

Sono interessate seimila aziende vitivinicole del Sud Piemonte Un giro d'affari di 500 miliardi

MESSAGGI IN BOTTIGLIA

Ecco i lunedì di Mango

Dopo l'incontro sui problemi e le prospettive dell'Asti spumante l'enoteca regionale di Mango ospiterà domani un'altra serata dei «Messaggi in bottiglia».

Lorenzo Corino, dei ricercatori piemontesi più documentati nel comparto viticolo, parlerà di ricerca e equilibrio nei vigneti attraverso le potature. Lunedì prossimo, 22 febbraio, sempre alle 21, la volta di Donato Lanati e Marco Monchiero che disserteranno sul rapporto tra i profumi del vino e il territorio. Lunedì 1° marzo interverrà Luigi Veronelli, uno di più conosciuti esperti del settore.

Lunedì 8 marzo toccherà alle Donne del vino, il 15 incontro tra i giornalisti specializzati del settore su come e quando il «vino fa notizia».

Infine, domenica 18 aprile, si chiuderà in bellezza con la presentazione del libro «Un'unica patria per il Moscato» di Luigi Sugliano ed Edoardo Monticelli, con foto di Gianpaolo Cavallero, edito dalla Martini & Rossi.

MOBILI COMM. BUSSO MARIO

AOSTA - Loc. GRAND CHEMIN 59 - S.S. 26 (davanti all'aeroporto)
SAINT CRISTOPHE (AO) - Tel. 0165/45215

DOPO 100 ANNI DI ATTIVITA'

CHIUDE

PER CAMBIO GESTIONE

2000 MQ DA VISITARE CON SCONTI REALI DAL 30 AL 70% SU MOBILI FRA LE PIU' PRESTIGIOSE MARCHE NELL'ARREDAMENTO

SCONTI SPECIALI A TUTTI GLI ACQUIRENTI OLTR'ALPE

SPECIALIZZATI PER ARREDAMENTI COMPLETI DI ALBERGHI E RESIDENCE

FINANZIAMENTI PERSONALIZZATI IN SEDE
APERTO LA DOMENICA

ORGANIZZAZIONE DITTO E DIANA 0335/5900122 - 0335/5900124

SERVIZI PROMOZIONALI
Publikompass

Inaugurata ieri sera tra la folla la 51ª edizione del Carnevale

Verrès in mano a Caterina

Tre giorni fra sfilate, balli e galà

VERRES. Il suggestivo ballo di Caterina ha aperto ieri sera la 51ª edizione del Carnevale storico di Verrès, organizzata dall'Associazione «Carnaval Historique». I conti Sandro Porro (Pierre d'Introd) ed Enrica Francesconi (Caterina de Challant) hanno inaugurato la festa tra gli applausi e la musica della Filarmonica di Verrès. La Castellana, come da tradizione, ha ricevuto poi dalle mani del sindaco i poteri del paese, che conserverà fino al martedì grasso. Il sabato sera si è concluso con il veglione d'apertura nello splendido castello fatto costruire nel 1390 da Ibleto di Challant, che ospiterà i fastosi festeggiamenti della manifestazione.

Il ricchissimo programma prevede per oggi alle 14 la sfilata della «Châtelaine» e del suo seguito nelle vie del centro. Alle 15 Caterina incontrerà gli anziani del paese nel salone del campo sportivo. Alle 15,30 è in programma un pomeriggio al castello, con adulti e bambini. Alle 19,30, nel maniero, ci sarà una cena su prenotazione.

I conti di Challant Sandro Porro (Pierre) ed Enrica Francesconi (Caterina)

Domani alle 9 la Castellana visiterà i ristori del Borgo e la microcomunità per anziani e, alle 10,30, incontrerà i bambini dell'asilo. Alle 14 la volta dei bimbi delle Elementari, che si ritroveranno al castello per un pomeriggio di festa. Alle 16,30 Caterina visiterà la Prevostura di Saint-Gilles e, alle 22, ci sarà la suggestiva rievocazione storica di una serata del XIV secolo al castello, con il Gran galà. Alle 23 è prevista anche la tradizionale rappresentazione teatrale di «Una partita a scacchi» di Giuseppe Giacosa.

Martedì, alle 11,30, in piazza René de Challant ci sarà distribuzione di polenta, salsiccia e fagioli. Alle 14 comincerà la sfilata dei carri allegorici e dei gruppi mascherati e, alle 22, ballo in maschera finale al castello. Ma il Carnevale avrà «coda» suggestiva. Sabato 20 febbraio, al castello, ci sarà una «cena medievale» il cui ricavato andrà al recupero del fondo bibliotecario della Prevostura di St-Gilles.

Cinque secoli di costumi

Mostra nella sala Giovanetto

VERRES. Lo storico Carnevale di Verrès, per quasi mezzo secolo, è stato anche e soprattutto il volto di Ottavio Giovanetto, insegnante in pensione, consigliere comunale, presidente della Pro loco e componente di quant'altro facesse gli interessi della collettività.

Il «professore», scomparso lo scorso anno, nelle sue vesti di Gran Ciambellano è stato da sempre un simbolo della manifestazione. Ora il Consiglio direttivo della Pro loco ha deciso all'unanimità di intitolargli la saletta d'arte allestita nella sede ristrutturata del sodalizio, di via Caduti della Libertà 18. La gestione artistica della sala è stata affidata a Pier Luigi Bilette, quella organizzativa a Enzo Bonin.

Il «vernissage» di sabato scorso è stata anche l'occasione per inaugurare, oltre alla sala espositiva, anche la prima mostra organizzata dall'Associazione «Carnaval Historique de Verrès» e intitolata: «Excursus tra i costumi storici dal 1400 al 1900».

Ottavio Giovanetto scomparso l'anno scorso a una sfilata del Carnevale di Verrès

La sede espositiva è stata dedicata al «professor» Ottavio, per 50 anni Gran ciambellano della festa storica e sempre al centro di iniziative sociali

Sono esposti abiti di si trova ampio riferimento nelle suggestive sfilate del Carnevale. La particolarità della mostra è nel tipo di modalli utilizzati per presentare i costumi storici: le bambole. Attraverso velluti, drappi e ornamenti, vengono ripercorse con grande fedeltà le tappe dell'abbigliamento d'epoca, di Signori e dame di corte dal Medioevo ad oggi.

La mostra resterà aperta fino al martedì «grasso», 16 febbraio, che coincide la chiusura del Carnevale, con orario dalle 9 alle 12 e dalle 15 alle 18. L'ingresso è libero.

La Bouquetière
VIA CIRCONVALLAZIONE 60 - TELEF. 0125.920.577 - VERRES

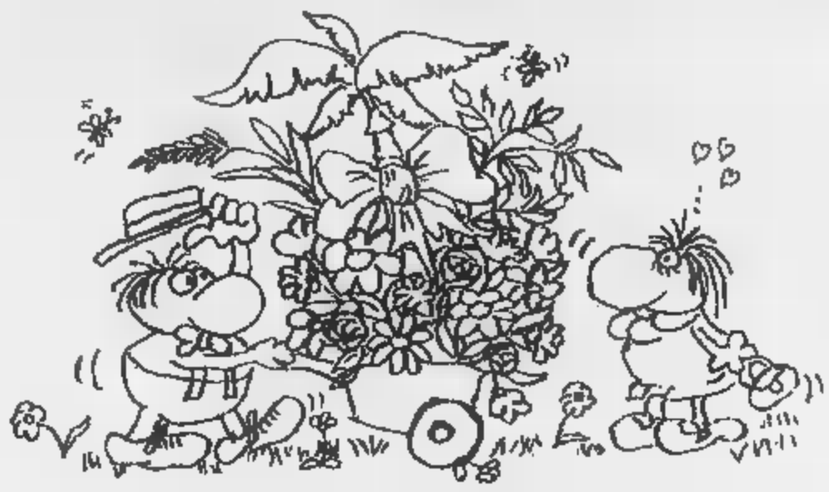

Per ogni occasione
lieta o triste Vi aspettiamo
con qualità e cortesia

PINATO ARREDAMENTI "CHIAVI IN MANO"
punto vendita: Via Parigi, 145 - 11100 AOSTA
tel/fax 0165-35.39.99 - cellulare 0336/73.85.22
internet: http://www.paginegialle.it/montarello
NON SOLO SEDIE

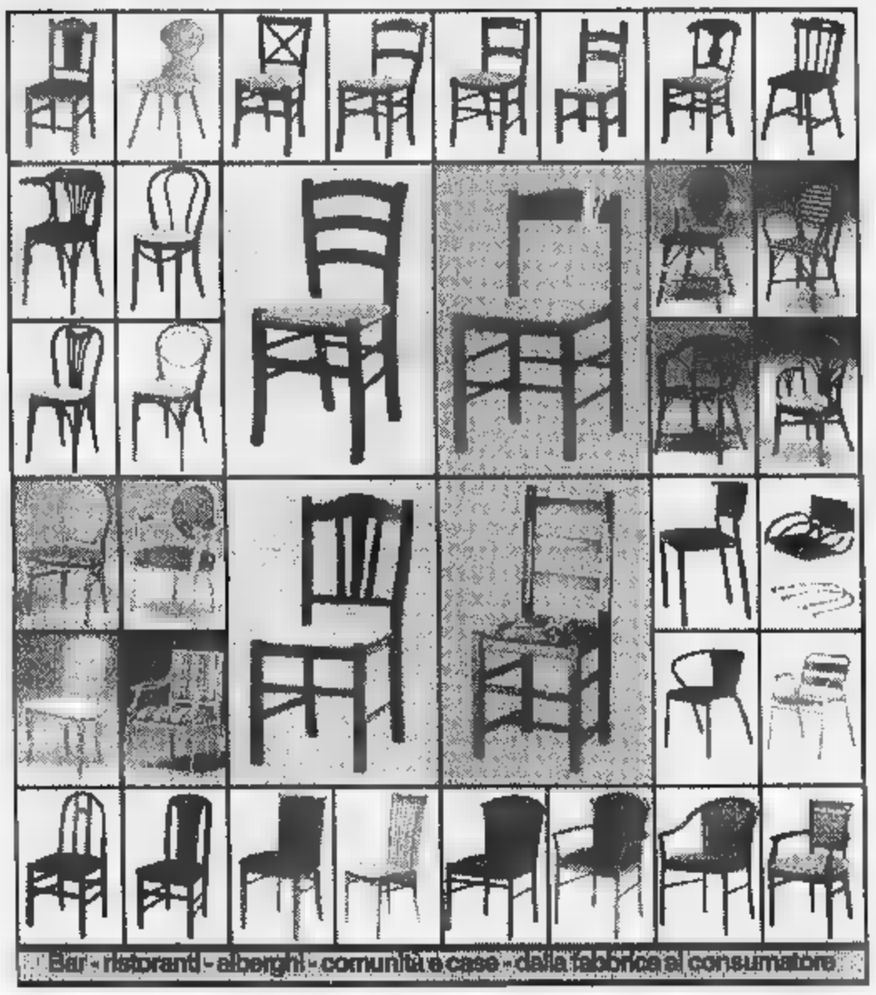

VALSER
di PARISI e C. s.n.c.
AX14.02

SEDE E LABORATORIO
Loc. Les Îles, 16 - 11020 POLLEIN
Telefono - fax 0165.53325

ESPOSIZIONE
Via Torino, 27 - 11100 AOSTA
Telefono: 0165 230099
Fax 0165 365435

Serramenti in P.V.C. - LEGNO - ALLUMINO
- finestre normali e scorrevoli
- monoblocchi con persiane
- monoblocchi con avvolgibili
- portoncini d'ingresso
- pareti divisorie interne
- porte interne
- verande pieghevoli
- pensiline e gazebo
- tende veneziane - plissé
- zanzariere
- recinzioni in ferro - P.V.C.
- porte blindate e casseforti
- portoni da garage
- porte da cantina
- avvolgibili e motorizzazione
- vetrate artistiche

Sistemi per abitare meglio
esclusivista per la Valle d'Aosta

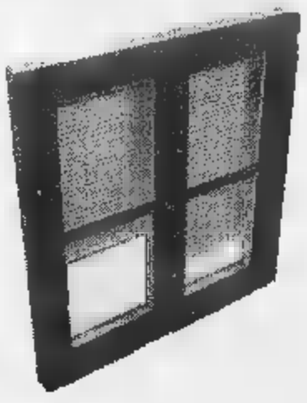

Internorm
di noi ti puoi fidare

A Cogne la Granparadiso di fondo

Slittinisti rossoneri favoriti a Combasse

La partenza sul prati di Sant'Orso della scorsa edizione della Marciagranparadiso

AOSTA. Giornata intensa quella ■ oggi per lo sport valdostano. A Combasse si disputa la 4ª prova di Intercontinental Cup (la Coppa Europa dello slittino ■ pista naturale) che dovrebbe vedere protagonisti gli slittinisti valdostani. I risultati di ieri, maturati nelle prove cronometrate, sono soddisfacenti.

In campo maschile addirittura ottima è stata la prestazione di Eddy Perrin (Cse) che ha sfruttato in pieno le rigide temperature (-18 gradi) ed ha fatto registrare il nuovo record della pista che ora è di 1'27"98 (precedente 1'28"06 di Daniele Pieiller). Perrin è così il primo atleta a scendere sotto il muro dell'1'28" sulla pista di Combasse. Bene anche Emanuele Giannelli (3° tempo), l'aspirante Simone Demé (4° assoluto) e gli juniores Vanja Demé (2° junior) ■ Michel Celesia (3° junior). Il via alle gare è previsto per le 9 di oggi con la manche unica di doppio.

A Cogne invece sono attesi circa mille fondisti appassionati del passo alternato nella classica Marciagranparadiso che si snoderà per 45 km sulle nevi della vallata. Tra i protagonisti al via Giorgio Vanzetta, il norvegese Odd-Bjorn Hjelmeset e i valdostani Filippa e Follis. Partenza ■ 9,30 dai prati di Sant'Orso. [gio. mac.]

Calcio, i rossoneri ospitano al «Puchoz» la quarta forza del campionato

Il VdA affronta il Cuneo e il gelo

Fermanelli: «Il pareggio non serve a nessuno»

AOSTA. «Se il campo non creerà problemi, il pubblico avrà di sicuro modo di divertirsi. Visto che questa domenica non ci sarà la fiera di Sant'Orso ad interessare la gente, spero che ci siano molti tifosi allo stadio Puchoz ■ sostenerci. E' una sfida importantissima, contro ■ formazione di ottima levatura tecnica». Claudio Fermanelli presenta così la sfida odierna tra il Valle d'Aosta ■ ■ Cu■ (inizio alle 15). Una partita che ■ dovrebbe deludere le attese, visto che ■ ■ fronte due squadre in ottima salute. I piemontesi sono quarti in classifica alle spalle del Sant'Angelo, dell'Imperia ■ della Valenzana. Tra la formazione di Caligaris e i rossoneri c'è anche la Sangiustese.

«Sarà un bell'esame - sottolinea Fermanelli -, contro una delle cinque compagini che ci sono al momento davanti. Cercheremo la vittoria per ridurre le distanze dal Cuneo (sono attualmente 4 le lunghezze di vantaggio di Caridi e compagni sul Valle d'Aosta, ndr), ma sappiamo benissimo che ■ sarà facile avere ragione degli ospiti. Non bisognerà sbagliare alcuna mossa tattica e sfruttare al massimo ogni occasione per fare bottino pieno. Il pareggio non serve ■ nessuno, pertanto ■ dovrebbero mancare le emozioni».

La neve e il ghiaccio hanno costretto i rossoneri ad allenarsi fuori Valle. Per tutta la settimana ■ squadra ha svolto la preparazione ■ Quincinetto. «Non credo che ci saranno delle ripercussioni negative dal punto di vista della tenuta - spiega Fermanelli -, ma è indubbio che gli spostamenti per gli allenamenti ci hanno creato qualche problema. Il Cuneo ha nel reparto avanzato il punto di forza. Non bisognerà perdere di vista gli attaccanti ospiti in nessun momento. Occorrerà poi fare molta attenzione ai calci piazzati, perché i piemontesi ■ temibilissimi sulle punizioni».

Soltanto problemi di scelta per il tecnico rossonero, che ha l'intero organico ■ disposizione. Non dovrebbero esserci novità rispetto a sette giorni fa, con ■ conferma di Grillo tra i pali, Dandres ■ Rubino in marcatura, Volpone libero, Scipioni ■ destra e De Tommaso a sinistra, Cuc, Celano e Gentile ■ completare il centrocampo, Piro e Pereira in attacco.

Nella formazione del Cuneo sono previsti i rientri di Becchio e Sora. Il mister Caligaris dovrebbe mandare in campo Campana, Becchio, Bertino, Caridi, Sora, Felice, Carignano, Marchisio, Luconi, Lerda, Gorzegno.

Sigfrido Beneyton

«Tifosi delusi, ma Cancian resta»

Parla il presidente del Sarre Pericle Calgaro

SARRE. La trasferta sul campo della Tronzanese, con l'obiettivo di riscattare la sconfitta casalinga di 7 giorni fa. Per il Sarre il confronto odierno rappresenta ■ tappa fondamentale nel campionato di Promozione. I biancoazzurri sono terzi in classifica, assieme al Pro Settimo, distanziati di 7 lunghezze dalla capolista Tonengo ■ di 5 punti dal Venaria. «Un distacco non incolmabile - dice il presidente Pericle Calgaro - ■ patto di cambiare ■ nelle partite casalinghe. Stiamo pagando a carissimo prezzo le prestazioni incolori interne. In trasferta la squadra riesce a esprimersi al meglio, mentre davanti ai propri tifosi commette ■ incredibili. Probabilmente la voglia ■ strafare porta ■ commettere sbagli, che fanno perdere lucidità e tranquillità. Non è certo il potenziale ■ farci difetto, per questo guardo al prosieguo del campionato con la massima fiducia».

«Ho letto sulla "Stampa" di martedì le critiche del pubblico all'allenatore - aggiunge Calgaro -. Capisco l'amarezza della gente, che non riesce a capacitarsi della trasformazione in negativo della squadra quando gioca a Sarre. Sono comunque critiche costruttive, a differenza di quelle distruttive della passata stagione. Abbiamo la massima fiducia in Cancian, che anche domenica scorsa ■ a chiesto ai ragazzi di giocare in modo semplice e di stare tranquilli. In campo però si è vista una compagine irriconoscibile rispetto a quella che aveva ben impressionato sul campo del Borgaro. Chiederemo in Federazione di giocare sempre in trasferta. Scherzi ■ parte, mi aspetto un cambio di tendenza nelle partite interne, perché abbiamo tutte le carte in regola per centrare ■ traguardo del passaggio di categoria».

Oggi saranno ancora assenti Lessio e Sorrenti, con Cancian che deciderà la formazione all'ultimo momento, visto che alcuni giocatori non sono al meglio della condizione fisica. [s. b.]

Il presidente Pericle Calgaro

SPORT FLASH

FONDO

Manuel Tovagliari vice campione italiano

L'alpino Manuel Tovagliari si è piazzato al 2° posto nella 7,5 km a tecnica classica dei campionati italiani juniores a Schilpario. Oggi ■ disputerà la gara a inseguimento. [gio. mac.]

■ ■

Disputato lo slalom delle polizie municipali

E' stato disputato a Courmayeur lo slalom dei Campionati italiani di sci per polizie municipali. In campo maschile ha vinto Livio Battisti di Trento davanti al valdostano Elio Dallod (6° Marco Sartori, 8° Giulio Jacquemod ■ 12° Agostino Lexert). Tra le donne si ■ imposta Nicoletta Taddei di Folgaria (5ª Lara Mestieri). [gio. mac.]

CALCIO A CI■

Successi dell'Eurotravel e dell'Aymavilles/Gressan

In A2 l'Eurotravel ha superato 6-3 il Cotrade To (doppiette di Di Maio e Seravalle, poi Anile e Trotta). In B l'Aymavilles ha vinto 7-2 con la Bocconi (3 reti Habibja, Chatrian, Rosset, Nale). ■ Futsal è stato sconfitto a Biella per 4-3. [p. l.]

■ ■

Forré e Henchoz in testa al torneo

Nel torneo di pétanque del club Gran Bernardo, dopo le 1ª manche guidano la classifica Roberto Forré di St-Oyen e Cesarino Henchoz di Aosta. [b. bas.]

Concessionari

SCEGLIETE LA VOSTRA ALFA 146.
OGGI CON RATE MENSILI DI 312.500 LIRE.

Fino al 28 febbraio con il finanziamento di 15 milioni a tasso ■■■ oppure il climatizzatore.

I Concessionari Alfa Romeo vi offrono 15 milioni in 48 mesi a tasso zero. Versate la quota contanti di anticipo, che potete anche integrare ■ coprire cedendo la vostra auto usata e poi pensate alle rate mensili di L. 312.500*. Oppure sulle versioni 1.4, 1.6, Junior ■ turbodiesel trovate il climatizzatore compreso nel prezzo. L'iniziativa ■ valida fino al 28.2.99 anche su Alfa 145.

*Esempio ■ finanziamento per ■■■ 1.4 T.S. 16V: Prezzo di listino L. 25.850.000 (Euro 13.350,41) chiavi in mano esclusa I.P.T. • Quota contanti: L. 10.850.000 • Importo ■ finanziare L. 15.000.000 • 48 rate mensili di L. 312.500 • Spese gestione pratica L. 250.000 più ■■■ • T.A.N. ■■■ • T.A.E.G. 0,83%. Salvo approvazione di SAVA. L'iniziativa non è cumulabile ■■■ altri in corso ed è valida solo per le vetture disponibili presso i Concessionari.

A.R.A. AOSTA - Corso Ivrea, 132 - Tel. 0165239505

14 febbraio
San Valentino.

Fate l'amore con il sapore.

müller

Le coppie rivoltesi al Tribunale ecclesiastico sono passate in un anno da 143 a 209

Matrimoni, boom di annullamenti

Un addio a costi scontati

Restano piccoli numeri di fronte alle migliaia di separazioni e divorzi, ma per il Tribunale Ecclesiastico Regionale l'aumento del 46 % di cause introdotte è un vero e proprio boom. Lo ha spiegato ieri il vicario giudiziale, all'inaugurazione dell'anno giudiziario, presente il cardinale Giovanni Saldarini, vescovi del Piemonte, autorità, giudici, avvocati. «Nell'ultimo quinquennio - ha detto mons. Giuseppe Ricciardi - delle cause introdotte ogni anno si aggirava sulle 150. Nel '97 erano state solo 143. Lo scorso anno, invece, le cause sono salite a 209».

La spiegazione del fenomeno sta in una recente innovazione con la quale la Chiesa ha voluto liberarsi dall'accusa sempre: che l'annullamento del matrimonio fosse un lusso per pochi abbienti. «L'aumento delle istanze di nullità nei Tribunali della Chiesa è dovuto almeno in parte - ha aggiunto monsignor Ricciardi - alla cospicua riduzione delle spese di giudizio entrata vigore il 1° gennaio '98. Da allora il costo di una è 700 mila lire per i due gradi di giudizio necessari all'esecutività della sentenza, ulteriore possibilità riduzione e di esenzione per gli indigenti. Prima il costo era di due milioni e 200 mila».

Se da lato le cause aumentano, dall'altra si allungano i tempi: il Tribunale Piemontese, come quelli delle altre regioni, si trova oggi ancora più in grande difficoltà perché gli organici restano sottodimensionati. Una situazione che ha portato a chiudere l'anno con ben 276 pendenze.

Ed ora le cause, viste da vicino. La professione delle parti nelle 132 cause decise lo scorso anno? Soprattutto impiegati (48), seguiti da operai (28) e liberi professionisti (18). In 19 casi, la convivenza è durata meno di un anno, in 26 da tre a cinque e in 30 da sei a dieci. «Un anno fa avevo citato il caso di due giovani sposi si erano separati otto giorni dopo il ritorno dal viaggio di nozze. Nel '98 il record è stato battuto: due coniugi separati mentre erano ancora in viaggio di nozze».

I quali le motivazioni cui il Tribunale dichiara nullo un matrimonio celebrato in chiesa? «Se guardiamo le cause introdotte nel '98, molte delle quali non ancora decise, le istanze motivate con l'incapacità di dare valido consenso al matrimonio per motivi psichici sono state - ha spiegato mons. Ricciardi - mentre quelle per simulazione matrimonio per esclusione della procreazione state 95 e per esclusione dell'indissolubilità del vincolo 75». Tra le 132 cause decise nel '98 queste motivazioni sono risultate allo stesso modo le più frequenti. Tra le meno frequenti? Quella decisamente rara per «legame di precedente matrimonio» che ha portato all'annullamento delle nozze del bigamo Borgaro con la sua ignara giovane fidanzata, ma anche per «matrimonio ottenuto con dolo».

«Non ci deve stupire che le cause di nullità - ha detto il vicario giudiziale - siano in aumento e che siano in aumento particolarmente quelle fondate sui capi incapacità psicologica di simulazione del matrimonio. Molte coppie decidono sposarsi con troppa leggerezza e superficialità, senza progettazione per il futuro, senza la consapevolezza delle esigenze di una vita a due e del reciproco sforzo di comprensione che questa richiede». Ancora: «Sovente noi giudici, mentre interroghiamo le parti in causa, abbiamo la netta sensazione che il discorso sulle responsabilità e sulle esigenze psicologiche e morali della vita coniugale venga sentito per la prima volta. Per questo si impone la necessità di rivedere a fondo la pastorale del matrimonio».

Maria Teresa Martinengo

	AMMESSI	RESPINTI
Legame di precedente matrimonio	1	—
Incapacità per difetto di discrezione di giudizio	24	3
Incapacità di assumere gli oneri coniugali essenziali	9	1
Errore sulla persona	1	—
Errore su qualità della persona	1	2
Matrimonio ottenuto con dolo	1	2
Simulazione del matrimonio	—	2
Simulazione per esclusione positiva della procreazione della prole	51	8
Simulazione per esclusione positiva dell'indissolubilità del vincolo	31	6
Simulazione per esclusione positiva della fedeltà coniugale	4	3
Simulazione per esclusione positiva della dignità sacramentale	2	4
Condizione opposta al consenso	1	1
Matrimonio celebrato per effetto di violenza o timore	8	6

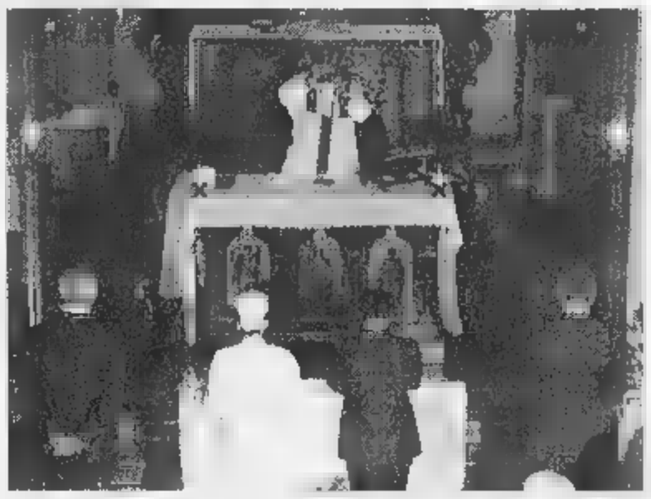

Le richieste di annullamento coinvolgono soprattutto coppie di impiegati e operai

Crisi record di due sposini: si sono separati durante il viaggio di nozze

IN BREVE

Domani inaugura a Vercelli

VERCELLI. La città si mobilita per dare il benvenuto al presidente Scalfaro (nella foto), domani alle 10, al teatro Civico. La prima carica dello Stato inaugurerà l'anno accademico della seconda Università del Piemonte, la «Amedeo Avogadro»: il riconoscimento a lungo inseguito, quello dell'autonomia dall'ateneo torinese. Farà gli onori di casa il rettore Ilario Viano, insieme al presidente della Provincia (e anche del Comitato universitario) Gilberto Valeri e al sindaco Gabriele Bagnasco. La scelta del Civico come sede è stata suggerita dal desiderio di aprire le porte della manifestazione alla città. In sala ci saranno, ovviamente, anche i docenti e gli iscritti di Alessandria e Novara. Così come saranno presenti i prefetti, i sindaci e i presidenti della Provincia delle tre città capofila, di Biella e di Verbania.

Malore dopo la multa «Crisi discussione»

ARONA. Dopo la multa per divieto di sosta, è stata colta da malore e ha dovuto essere ricoverata in ospedale. Il medico ha scritto sul referto: «Crisi da accesa discussione». Vittima della disavventura una donna di 51 anni di Castelletto Ticino, nel Novarese, che aveva portato il nipotino all'asilo nido con l'auto. All'uscita ha trovato la contravvenzione di 60 mila lire e al comando ha chiesto inutilmente che gli venisse tolta.

Troppo freddo mimose a rischio

SANREMO. E' allarme tra i floricoltori di Sanremo e del comprensorio per le gelate notturne, che hanno già provocato danni per miliardi. Colpite soprattutto le coltivazioni di mimosa e ginestra. Ma anche gli olivicoltori lamentano perdite. Nell'entroterra il termometro è sceso anche a -8. E la Coldiretti ora si prepara a chiedere alla Regione e al Governo la dichiarazione di «stato di calamità naturale».

In Liguria record di d'influenza

GENOVA. Quasi settantamila liguri stati colpiti dall'influenza in quattro settimane. Secondo gli epidemiologi dell'università di Genova si tratta di una cifra record che porterà il bilancio definito dell'epidemia '99 su valori decisamente più elevati rispetto a quelli registrati l'anno scorso. Dall'inizio dell'anno l'«Australiana» e altri virus di stagione hanno provocato ogni settimana oltre 22 mila «vittime», molte delle quali hanno affollato gli ospedali (nella foto). Tutta colpa del freddo intenso di fine gennaio che, irritando le mucose, ha favorito la diffusione dei germi. Inoltre temperature rigide spingono a frequentare luoghi chiusi e affollati, ideali per la diffusione della malattia. Il picco dell'epidemia dovrebbe durare ancora un paio di settimane.

Per i buongustai giorni

CANDELO. Sull'onda del Salone del gusto, che ha richiamato a Torino legioni di buongustai, debutta «Sapori al Ricetto», una tre-giorni dedicata ai golosi. L'appuntamento è dal al 30 maggio, e l'idea è della Pro loco. Obiettivo: far conoscere ancora meglio il paese e il suo borgo antico, visitato l'anno scorso da quasi mila persone.Il Ricetto, per un intero fine settimana, si trasformerà in un grande ristorante all'aperto.

immigrazione nel golfo Tigullio

CHIAVARI. Il fenomeno dell'immigrazione, clandestina o regolare che sia, coinvolge ormai anche i centri del Tigullio. Il sindaco Vittorio Agostino vuole vederci chiaro facendo una specie di censimento per sapere quanti immigrati sono a Chiavari, che cosa fanno ed in particolare dove alloggiano. Per questo ha ordinato alla polizia municipale di effettuare immediati sopralluoghi presso le residenze dichiarate all'anagrafe dagli immigrati.

E' sorta Fondotoce la Casa Resistenza

VERBANIA. E' stata inaugurata ieri pomeriggio a Fondotoce dall'onorevole Tina Anselmi la Casa della Resistenza (nella foto la cerimonia). Presenti il Presidente della Giunta Regionale Enzo Ghigo e i presidenti delle Province del Verbano Cusio Ossola, Paolo Ravaioli e di Novara, Paolo Cattaneo. La struttura, finanziata dalla Regione Piemonte, è costata un miliardo e mezzo ed è destinata a diventare, grazie all'associazione «Casa della Resistenza» presieduta da Enrico Massara, un luogo di incontro e studio sulla Lotta di Liberazione. Applaudito l'intervento di Tina Anselmi che ha ribadito l'alto valore morale della Resistenza. Ghigo ha lanciato un messaggio Presidente della Repubblica Scalfaro chiedendogli di esortare gli uomini del Governo e dell'opposione ad imboccare la via del dialogo e della concretezza.

Le fiamme devastano la pineta dell'Impero

CUNEO. Un incendio durato oltre dieci ore ha devastato, tra l'altra sera e le prime ore di ieri, la pineta dell'Impero, in frazione Andonno di Valdieri, all'inizio della Valle Gesso. Le fiamme si erano sviluppate nel tardo pomeriggio e in poco tempo si erano propagate su una superficie di diversi ettari. La provinciale è rimasta interrotta a monte dell'abitato di Borgo San Dalmazzo e fino oltre Andonno; il traffico deviato lungo la strada di Roaschia.

Carri maschere impazza il Carnevale

VERCELLI. E' il gran giorno delle sfilate di Carnevale. Dalle 14,30 di oggi il corteo di Bicciolano si snoderà per l'ultima volta in città aspettando il verdetto della giuria che sceglierà i migliori carri allegorici. Si sfila anche a Santhià, dove alle 10,30 è atteso il torinese Gianduja, mentre a Borgosesia si consegna il Palio al termine dell'ultimo corso mascherato che ospita anche le animazioni della «Luganiga band» di Lugano.

Leghisti pro immigrati scontro per poco

ALESSANDRIA. Presidio e contro presidio ieri pomeriggio davanti alla Prefettura sul caso dei certificati aggiuntivi chiesti agli immigrati: i due schieramenti si sono evitati solo per pochi minuti. La Lega aveva annunciato una manifestazione dalle 14 alle 18 per protestare contro l'annullamento dell'ordinanza del sindaco Francesca Calvo da parte del prefetto. Alle 15 - presenti oltre alla Calvo il sindaco di Acqui, Bosio, l'onorevole Rossi e pochi militanti (foto) - rapida conferenza stampa. Subito dopo i leghisti hanno smontato il gazebo verde, proprio mentre in piazza Libertà arrivava, di ritorno dal corteo di Milano per l'integrazione, uno dei pullman organizzati dai sindacati. Il confronto diretto quindi non c'è stato: invece duro scambio di opinioni a distanza.

IL CASO

TRAFFICI ILLECITI

La Guardia di Finanza pedina un culturista e scopre il traffico. Denunciato uno dei soci

Farmaci vietati comperati in palestra

Anabolizzanti: i prezzi sono più che raddoppiati

C'ERANO anche fiale di steroidi per cavalli nel «magazzino» di anabolizzanti di uno dei di una palestra «compiacente» scoperta dalla Guardia di Finanza. Il nome medico è «Boldebal H»: prodotto fabbricato in Australia ma non commercializzato in Italia. «E' un farmaco estremamente pericoloso, adoperato da quei culturisti che farebbero e ingerirebbero qualunque pur raggiungere massa muscolare da campione» spiegano i medici. Ora Alberto Palmitessa, 55 anni, è stato denunciato per somministrazione di farmaci dannosi alla salute per contrabbando. E la sua «riserva» di anabolizzanti vietati, dove c'era anche il «Boldebal HJ» è stata sequestrata.

Il sequestro e la denuncia sono l'ultimo atto di una serie di operazioni che le Fiamme gialle della II compagnia hanno fatto negli ultimi mesi per stroncare il mercato clandestino di farmaci vietati ma utilizzati da culturisti per far gonfiare i muscoli.

L'ultima è scattata qualche giorno fa, quando gli uomini del capitano Pellegrino hanno fermato, all'uscita dalla palestra «World Gym» di via Campana un giovane body builder, A.B., 23 anni, un ex campione della specialità per la categoria under 21. In una borsa aveva 16 confezioni di farmaci «vietati»: Decadurabolin, Testovis e Primobolan. Messo alle strette il ragazzo ha raccontato di averli comperati poco prima in quella palestra: «Dopo le operazioni dei mesi scorsi anche le farmacie che ce li vendevano senza ricetta hanno smesso di darceli. E allora è nato un mercato parallelo, che si svolge quasi tutto in alcune palestre, i cui titolari da sempre convincono i frequentatori ad adoperare alcuni medicinali».

Alla «Worl Gym» e in casa di Palmitessa che i finanzieri hanno trovato altri farmaci vietati: 8 confezioni di Winstrol; 8 di Profasi Hp 5000, 8 scatole di Testex Prolungatum e 6 di Vasoretic. In un armadio c'erano anche sei scatole di Boldebal H: l'ormone per cavalli, come sta scritto nelle confezioni sequestrate dai militari.

Da settembre, quando gli uomini del maresciallo Trinx effettuarono la prima operazione anti-anabolizzanti, sono già state denunciate una ventina di persone. Tra loro ci sono atleti, titolari di palestre, ma anche alcuni farmacisti.

Nonostante tutto, però, il mercato dei medicinali per culturisti che vogliono assomigliare a tutti i costi ad Ulk Hogan, non si è affatto ristretto. E chi non riesce più a procurarseli attraverso strade più meno ufficiali utilizza la strada del mercato nero. Dove il prezzo dei prodotti, nel giro di pochissimi mesi, è lievitato in modo incredibile. Il costo delle fiale di alcuni tipi di steroidi è cresciuto anche del 100 per cento. Lo ha confermato lo stesso A.B. Raccontando di aver pagato mila lire una confezione di fiale di Decadurabolin, il cui costo era di 17 mila la confezione. E di stato costretto a sborsare mila lire per il Testovis, venduto normalmente a seimila lire.

Neppure lui - che ha raccontato di non poterne fare a meno di certi prodotti - ha però saputo spiegare quali sono i canali di rifornimento dei grossisti di anabolizzanti che operano clandestinamente. E la Guardia di finanza adesso sospetta una florida attività di contrabbando tra l'estero e il nostro paese, che avrebbe basi efficienti nel sud Italia. Per ora, va detto, si tratta soltanto di ipotesi sulle quali gli investigatori stanno lavorando alla ricerca di altre conferme. Ma un dato è certo-assicurano gli investigatori - è certo: il numero di coloro che, pur praticando body building a livello amatoriale, adoperano stimolanti e steroidi è in continua crescita.

[I. pol.]

Le Fiamme Gialle conducono indagini minuziose per il mercato farmaci vietati ma utilizzati da culturisti per far gonfiare i muscoli in crescita il numero di chi, pur praticando body building a livello amatoriale, adopera stimolanti

IL SERVIZIO

Calore in montagna con impianto contaore

HO un piccolo alloggio in montagna e il quesito è questo - scrive Federica di Torino -. Il riscaldamento è centralizzato e si addebita in base al consumo rilevato da apparecchi contaore collocati fuori dagli alloggi, cioè sui pianerottoli delle singole scale. Le letture vengono fatte dall'amministratore, unico in possesso delle chiavi dove gli apparecchi sono installati. A volte i contatore si guastano interrompendo il flusso dell'acqua calda al condomino danneggiato e il guasto si può verificare anche se il condomino ha i termosifoni spenti. In questi l'amministratore non interviene, ma ognuno deve provvedere da sé alla riparazione. E' giusto tutto questo?».

La lettrice riporta nella lettera anche i passi del regolamento di condominio che riguardano il riscaldamento centralizzato. Sulla base di questo risponde l'avvocato Lorenzo profeta: «Per il regolamento condominiale s'intende proprietà comune l'impianto di riscaldamento soltanto fino al punto di diramazione all'interno di ciascun locale di proprietà ed ogni condomino, per l'impianto di riscaldamento, ha responsabilità d'efficienza per la parte di sua proprietà esclusiva all'interno del proprio alloggio.

«Tutto ciò è in perfetto do la costante giurisprudenza: è comune l'impianto fino alle diramazioni nelle diverse proprietà esclusive, l'unica eccezione del riscaldamento a pannelli, considerato comune anche oltre detta diramazione. Tutto questo, a meno che il regolamento condominiale si esprima diversamente (Cassazione civile n. 960 del 5 febbraio 1983)».

Continua il legale: «Visto che i contatori dei fl all'esterno delle proprietà esclusive, cho il conteggio del flusso non è soltanto interesse del singolo, ma anche collettivo e che questo tipo di interesse è riconosciuto dalla collettività condominiale tanto che lascia le chiavi all'amministratore, che in base agli atti di acquisto i contatore non risultano espressamente di proprietà individuale, si dovrebbe ritenere in questo che si tratti di apparecchi comuni. Conseuenza: la relativa riparazione dovrebbe andare a carico della collettività condominiale. Anche perché l'interruzione di calore in un'unità immobiliare può causare squilibrii termici negli alloggi affiancati».

Conclude: «Tuttavia, in casi come questi non esistono pareri certi, ognuno è opinabile».

★ Da Trento il rag. Matteo affronta il problema «disotturazione di colonna verticale scarico lavelli cucine tra il 2° e il 1° piano con difficoltà di scarico ai piani superiori». Spiega: «Per caratteristiche tecniche della colonna l'intervento viene effettuato dalla bocchetta d'ispezione posta a piano terra pulendo - in effetti - anche il tratto non interessato all'intaso. E' fondato il rifiuto del proprietario del primo piano a partecipare alla spesa per la disotturazione?».

L'avvocato Lorenzo Profeta cerca di spiegare: «Le spese di riparazione, manutenzione o ricostruzione fognature e pozzi neri di uso comune vanno ripartite tra tutti i condomini in base alle rispettive quote millesimali, salvo diverse disposizioni nel regolamento condominiale. Per quanto riguarda i canali di scarico la spesa per riparazioni è a carico di tutti per la parte relativa alla colonna verticale e rispettivi proprietari per la parte relativa alle tubazioni che si diramano verso i singoli appartamenti (compresa la spesa di riparazione del tratto di tubazione orizzontale che si innesta in quella verticale); Cassazione civile n. 12894 18-12-95». Tutto questo però è corretto soltanto a una condizione, cioè salvo il caso che si sia individuato il responsabile dell'intasamento, che dovrebbe essere l'unico debitore della spesa, così come accade per lo sgombero di una colonna di scarico delle immondizie che si sia intasata per colpa di un condomino indiscutibilmente individuato».

Sono marocchini droga

Quattro marocchini, tre romeni un italiano sono stati arrestati, a Torino, dai carabinieri della compagnia Mirafiori, nell'ambito dei servizi di controllo del territorio predisposti dal Comando provinciale. I quattro maghrebini, di età compresa tra i 15 e i 32 anni, stati bloccati, nel quartiere Mirafiori, mentre vendevano hashish a un giovane di 19 anni, di Orbassano. Erano in possesso di 36 grammi di droga e oltre 500 mila lire, probabile incasso dello spaccio.

I tre romeni sono stati sorpresi a borseggiare una signora nell'ipermercato Continente in Monte Cucco. Sono due uomini e una donna, di età compresa tra i 23 e i 33 anni: tutti non hanno un domicilio fisso. L'ottava persona arrestata è italiano di 37 anni, Salvatore Diliberto, ambulante di Druento trovato con 18 grammi di marijuana.

PAGINA A CURA DELLA ASSOCIAZIONE MEDIATORI AGENTI IMMOBILIARI

IL MEDIATORE

Iscr. Albo Agenti in mediazione n. 936

ZONA NORD - alloggio ultimo p. ca. di cucinotto, tinello, sala, 2 letto, cantina e garage.
Richiesta L. 230.000.000

CORSO VOLTA ad.ze - alloggio di ingresso, cucinino, sala, camera letto, bagno, cantina, riscaldamento individuale.
Rich. L. 150.000.000

ZONA CENTRALE prestigioso alloggio ottimamente rifinito di circa 158 mq., salone doppio, grande cucina, 2 camere letto, stanza da bagno e bagno, cantina, garage.
Rich. L. 145.000.000

Bramairate - porzione di casa ampliabile, su 2 piani, di 4 vani e 2 bagni, con magazzino, garage, legnaia e circa 2.000 mq. di terreno.

4 KM. DA ASTI - direzione Torino - casa indipendente di 5 vani, doppi servizi, possibilità [redacted] ampliamento, tripli garage, magazzini, 1500 mq. circa di terreno. Rich. L. 330.000.000

TRINCERE casetta di cucinino, tinello, sala [redacted] camino, bagno, 3 letto, cortiletto con dehor. Rich. L. 210.000.000

Castell'Alfero casa indipendente su 3 lati di quattro vani, bagno e garage, ampliabile. 6000 mq. circa di terreno.
Rich. L. 145.000.000

Via Tiziano Vecellio, 19
Tel./Fax 0141-21.46.51 - 14100 ASTI

TORREROSSA

[redacted] s.r.l.
Tel. [redacted] r.a. - C.so ALFIERI, 416 - ASTI

IN ASTI

IN ASTI zona tranquilla, villa indipendente completamente [redacted] cielo mq. [redacted] completamente ristrutturata e nuova - giardino - box auto
Prezzo interessantissimo

VICINISSIMO A VIA CAVOUR a 2 passi dal centro, in palazzina "Liberty", [redacted] parzialmente ristrutturato composto [redacted] ingresso, cucina abitabile, 2 camere, bagno, cantina, solaio, 2 balconi. Ottimo come investimento L. 125.000.000

ZONA MADONNA DEL PORTONE grazioseissima mansarde completamente ristrutturata ed arredata, palazzo recente, ogni confort L. 120.000.000

MATERNITÀ bel [redacted], [redacted] alloggio ristrutturato composto da ingresso living, soggiorno, cucina, 2 camere, doppi servizi, ripostiglio, giardino di proprietà, disponibili anche due boxes auto L. 260.000.000

CENTRO STORICO a due [redacted] da piazza Statuto, [redacted] palazzo d'epoca [redacted] sio nelle parti comuni, alloggio completamente rifatto ma da ultimare, composto da ingresso living-soggiorno con caminetto, ampia cucina, due camere, doppi servizi, terrazzo [redacted] mq. 60 circa, cantina Riscaldamento a metano
L. 160.000.000

VIA GRASSI ordinato alloggio composto da ingresso, soggiorno / cucinino, 1 camera letto, bagno, 2 balconi, cantina Ottimo per investimento
L. 125.000.000

ZONA MATERNITÀ caseggiato di recente [redacted] alloggio signorile 4° ed ultimo piano con mansarda soprastante - mq. 100 circa - panoramicissimo ed abitabile subito - box auto doppio

P.ZA MEDAGLIE D'ORO grazioseissimo alloggio composto da [redacted], tinello, cucinino, 2 camere, bagno, 2 balconi, cantina. Ristrutturato a nuovo
L. 205.000.000

LOCALI COMMERCIALI BOX AUTO - AFFITTO

VIA [redacted] in [redacted]

affittasi locale con servizio [redacted] mq. [redacted] circa - ristrutturato completamente e nuovo, riscaldamento autonomo a metano

VIA CAVOUR (vicinanze) centralissimo, affinasi ufficio al 1° piano composto da ingresso ampio sala ricevimenti [redacted] servizio, impianti gia a norma
L. [redacted] mensili

C.so ALFIERI (vicinanze piazza Alfieri) centralissimo, affittasi negozio di mq. 40 circa con vetrina e servizio interno - cantina
L. 700.000/mensili

FUORI ASTI

VICINANZE QUARTO (a pochi kilometri) villetta indipendente con giardino di [redacted] di proprietà, disposto su [redacted] piani e composto da ingresso, cucina, bagno, 3 camere, cantina. Interessantissima

MONTEGROSSO - VALTIGLIONE in bella posizione, villetta da ubicare solo per i bagni e la cucina, nuova edificazione [redacted] 000

DIRETTRICE PER MONTEGROSSO in zona tranquilla, graziosa casa indipendente su 3 lati [redacted] giardino e terreno composta da: PT.. cucina, sala, 1 camera, antibagno e bagno - P1 2 camere letto, bagno, cantina interrata
L. 115.000.000

ATTIVITÀ COMMERCIALI

BAR con superalcolici e bar latteria nuovi - avviatissimi, cantinissimi, cedesi [redacted] minimo investimento miliardi

P.ZA IMPORTANTE DELLA CITTÀ edicola, cartoleria, giocattoli, avviatissimo, per motivi di salute, cedesi
L. 150.000.000

ALIMENTARI [redacted] Quarto d'Asti, elevato giro di affari documentabile, attivo max quinto a due persone
L. 70.000.000

DISTRIBUTORE [redacted] licenze giornali / riviste e tabacchi cedesi - informazioni solo in ufficio

L'HOBBY AL [redacted] - ressanissimo attività

INTERMEDIAZIONI IMMOBILIARI s.a.s. di LIGUORI R. & C.

ASTI - P.za Statuto, 1
Tel. (0141) 595675 r.a.

[redacted] **Marzanotto** vendiamo libera villa [redacted] schiera con ottime rifiniture, [redacted] nuova costruzione composta di salone, cucina abitabile, 3 camere, doppi servizi, mansarda e lavanderia. L. 525.000.000 (E. 271.140)

C.so Torino vendiamo libero ottimo appartamento composto di saloncino con angolo cottura, camera, bagno, balcone, due garage e cantina; riscaldamento autonomo. L. 150.000.000 (E. 77.469)

Fortino vendiamo in palazzina nuova di 3 appartamenti:
- sala, cucina, disimpegno, 3 camere, 2 servizi, lavanderia, garage doppio, cantina e posto auto;
- sala, cucina, soggiorno, 4 camere, 3 servizi, terrazzo cantina e [redacted] doppio da L. 400.000.000 (E. 206.583)

A 4 Km dal centro loc. Valleiunga bella villa di solida costruzione composta di ampissimo garage, 2 vani, cantina e locale caldaia [redacted] p. I. ingresso salone e cucina 2 camere al 1 p. mansarda [redacted] soffitto; 4.000 mq. di terreno circostante.
L. 530.000.000 (E. 273.722)

San Damiano [redacted] porzione [redacted] casa libera su tre lati composta di cucina, tavernetta, salone, due camere, due bagni, [redacted] legnaia recuperabile, portico antistante corte e terreno
L. 260.000.000 [redacted] 134.279)

Castiglione panoramico vendiamo bella porzione di rustico ben ristrutturato composto da due alloggi di salone ampio, cucine, 3 camere e bagno - 2 camere e bagno e magazzino trasformabile in saione. Mq. 1.500 circa di terreno circostante. L. 360.000.000 (E. 185.924)

Rocchetta Tanaro fr. Morena vendiamo libera **casa** indipendente, abitabile composta di due vani, cucina, disimpegno e garage al P.T., 3 camere e bagno al 1P; 10 000 mq. di terreno circostante. L. 180.000.000 (E. 92.633)

Cerro Tanaro casa a nuovo composta di ingresso, salone con angolo cottura, 2 camere, bagno, ampio garage, cantina e giardino cintato [redacted] ampio portico. L. 175.000.000 (E. 90.380)

Bruno vendiamo libero, ristrutturato rustico indipendente [redacted] tre lati composto di ingresso living su soggiorno, cucina, due camere, doppi servizi, mansarda - sgombero - giardinetto con tettoia e semiinterrato, riscaldamento a metano e con camini ad alta caloia. L. 152.000.000 (E. 78.500)

Pontestura vendiamo in paese, casetta ben ristrutturata composta di cucina abitabile, sala, due camere, bagno e ripostiglio. L. 54.000.000 (E. 27.889)

Cellarengo in frazione, vendiamo libero bello ed ampio rustico molto ben ristrutturato composto di: [redacted] con camino, cucina [redacted], soggiorno, 4 camere, doppi servizi, [redacted] stalla in fase di [redacted], cantina, garage e locale caldaia, tettoie e 2300 mq. [redacted] giardino circostante attrezzato L. 308.000.000 (E. 159.100)

ASTI - p.za Statuto, 1 - Tel. (0141) 595675 r.a.

"La Casa"

di Geom. Marina Bianco Conteri
VILLANOVA D'ASTI - P.zza IV Novembre, 18
Tel. (0141) 946.773-946.774
VILLAFRANCA [redacted] - Via Don Giuseppe, [redacted]
Tel. (0141) 942.266

Villanova d'Asti terreno industriale, in splendida [redacted] pubblicitaria, mq. 6.000, P.E.C. in corso di approvazione per costruire capannone di mq. 2.000 circa più palazzina uffici di mq. [redacted]. Possibilità frazionamento. **(Rif. 1668)**

Villanova d'Asti centro paese, appartamento in villa da ultimare, al piano terreno, soggiorno, cucina, 2 camere, bagno, porticato. Giardino di proprietà esclusiva mq. 250. Volendo doppia autorimessa. **(Rif. 1695)**

Villanova d'Asti terreno edificabile mq. 560 circa, già urbanizzato, progetto approvato per villetta unifamiliare, p. int. autorimessa, cantina, lavanderia, p.t. soggiorno, cucina, 2 camere, bagno, possibilità m[redacted] da. **(Rif. 1696)**

Villanova d'Asti [redacted] completamente ristrutturata, p.t. salone [redacted] camino, cucina, bagno, p. 1° 2 camere, bagno. Autorimessa, forno, barbecue. Terreno recintato mq. 8 0 0 . **(Rif. 1694)**

Villanova d'Asti nelle vicinanze rustico su 3 piani, mq. 270 circa, da ristrutturare completamente, libero su 4 lati. Terreno coerente mq. 430 circa. L. 100milioni. **(Rif. 1686)**

Montalia casetta libera su 3 lati vo[redacted] abitabile, p.t. tinello, cucina, piano 1° [redacted], cameretta, bagno, [redacted]. Portico Giardino mq. 250. L. 125milioni. **(Rif. 1701)**

Gallareto villetta aperta su 4 lati, soggiorno, cucina, 2 camere, bagno, doppia autorimessa, cantina. Terreno mq. 450. Posizione collinare. Prezzo interessante. **(Rif. 1702)**

Dusino S.M. rustico abitabile subito, p.t. cucina, tinello, locale [redacted] sgombero, cantina, p. 1° 3 camere, bagno, salottino. Portico. Tettoia. Box interrato. Terreno in uni[redacted] appezzamento mq. 16.000 [redacted] mq. 4.000. **(Rif. 1704)**

Villanova [redacted] circolo privato, in[redacted] ristrutturato, [redacted] soci, trattoria, bar, sala giochi, più alloggio. Bel giardino con 2 giochi da bocce. **(Rif. 1703)**

Tigliole rustico abitabile subito: cantina interrata, p.t. salotto, cucina, bagno, locale [redacted] sgombero, portico, p. 1° [redacted]. Posizione collinare. Terreno mq. 4.300. **(Rif. 1644)**

Ferrere rustico ristrutturato, p.t. cucina, salotto, salone, bagno, autorimessa, p. 1° 4 camere, bagno, ex fienile, mansarda. Terreno mq. [redacted]. Possibilità bifamiliare. **(Rif. 1625)**

Ferrere bella casa antica ristrutturata, cantina sotterranea, p.t. salone, camera da pranzo, tinello, cucinotta, p. 1° 4 camere, bagno, terrazzo e grande balcone. Terreno recintato mq. 2.530. **(Rif. 1651)**

AFFITTASI Vaiienera alloggio [redacted] 1° piano, ingresso, cucinotta, soggiorno, 2 camere, bagno, 2 terrazzi, 2 balconi, autorimessa. Massime referenze. **(Rif. 1690)**

ASTI - AFFARI

di Basseo & Di Falta s.n.c.
ISCR. ALBO MEDIATORI nr. 798
Via [redacted] 30 - ASTI [redacted]

IMMOBILI

IN ZONA CORSO VOLTA - affittasi alloggio [redacted] 2° piano [redacted] ascensore, di: camera letto, ang. cottura, tinello, 1 servizio, a L. 450.000 mensili più spese condominiali

VICINANZE ASTI - vendesi bella villa con due alloggi, mansarda e magazzino, di recente costruzione, ben posizionata [redacted] - **CASTAGNOLE M.TO** vendesi casa molto grande [redacted] 4 alloggi, architettonicamente bella. Rich. L. 470.000.000

[redacted] ASTI - CORSO TORINO vendesi locale commerciale affittato a L. 650.000 mensili, di 70 mq + 25 mq di cantina. Ottimo per investimento

IN ASTI - ZONA VALMANERA - vendesi magazzino [redacted] mq. 100 nel seminterrato, a lire 35 milioni

ATTIVITÀ

IN ASTI - cedesi bar con ampi locali sonorizzati adatti per serate musicali. Attività ottima per tre per[redacted]. Orario lungo.

VICINANZE ASTI unico in paese, cedesi negozio di alimentari, ottimo per marito e moglie. Prezzo interessante.

IN ASTI cedesi gelateria, adatta a tre-quattro persone, elevato giro d'affari

VICINANZE ASTI vendesi bar, tabacchi, giornali, ottimo per due persone

IN CORSO ALFIERI cedesi bar ottimo per due persone. Arredamento nuovo

CEDESI IN ASTI negozio di polleria, rosticceria, ottimo per una persona.

VICINANZE ASTI - Strada Asti-Chivasso, cedesi bar con superalcolici, buon incasso, adatto a due persone.

ASTI - CEDESI LAVANDERIA con arredamento nuovo (96A022)

[redacted] ASTI - [redacted] ALFIERI (vic.) - cedesi pasticceria con forno, rivendita pane. Ottimo 3 persone.

[redacted] ASTI - Z[redacted] FORTE PASSAGGIO - cedesi per motivi familiari negozio di elettrodomestici [redacted] videocassette (98A22).

PUBLICASA

AGENZIA IMMOBILIARE
NIZZA MONF.TO Via Bona n.3 Tel. 0141/726944
CANELLI Via Roma n.8 Tel. 0141/835538

[redacted] Monferrato, in zona c.so Acqui, appartamento di cucina, ampio salone, due camere, bagno, ripostiglio, cantina e box auto L. 165 milioni

NIZZA Monferrato in zona centrale alloggio (da sistemare), composto da dire camere, cucina, salone, bagno, terrazzo ed un balcone L. 135milioni

NIZZA Monferrato zona "Madonna", vendesi appartamento di 135 mq composto da due camere, salone, [redacted], tripli servizi e mansarda di 65 mq. Box auto doppio, cantina, giardino

NIZZA Monferrato in zona residenziale appartamento composto da cucina, sala, camera, servizi, ripostiglio e balconi. Cantina, box-auto, ascensore
L. 145 milioni

NIZZA Monferrato in zona tranquilla e comoda al centro, casa indipendente, composta da 10 vani, tripli servizi, autorimessa, porticato, giardino di 1 000 mq. recintato e pianumato

NIZZA Monferrato in [redacted] pertenza, appartamento così composto: salone, cucina abitabile, due camere, bagno, balconi Cantina - termoautonomo
L. 95 milioni

NIZZA Monferrato, vendesi azienda vitivinicola di 7 ha di corpo unico, completa di attrezzature e macchinari Uve Barbera e Moscato

NIZZA Monferrato proprietà capannone di 900 mq. completo di servizi, ufficio ed impianto di riscaldamento Area pertinenziale circostante di 4 000 mq. (no informazioni telefoniche)

NIZZA Monferrato, in zona centrale alloggio disposto su due livelli; al 1° livello cucina, salone, bagno e balcone, al 1° livello mansardato è da ultimare, predisposto degli impianti e pavimentato (termoautono L. 165 milioni

CANELLI in zona centrale vendesi appartamento bilocale ristrutturato, termoautonomo Possibilità box-auto.

CANELLI in V.le Risorgimento appartamento [redacted] al piano rialzato composto da ingresso, soggiorno, cucina, camera, bagno ed ampio terrazzo. Cantina e box-auto. L. 110 milioni

CANELLI in zona V.le Italia, appartamento di 4 [redacted] e servizi, termoautonomo, box [redacted], [redacted], cantina
L. 195 milioni

CANELLI in Reg. Cavolpi, vendesi ampio rustico, [redacted] terreno circostante [redacted] 12.000 mq. L. 195 [redacted]oni

FRAZ. S.VITO DI [redacted] in posizione collinare, casa indipendente [redacted] composta PT cucina, [redacted], bagno, cantina, lavanderia, porticato e giardino; P.1 soggiorno, cucina, due [redacted], bagno, ripostiglio e terrazzo
L. 200 milioni

ATTIVITÀ [redacted] con licenze per la vendita di [redacted], [redacted], formaggi, rosticceria, gastronomia. Posti tissi, autonegozio recente. Alto reddito documentabile.

LOCAZIONI commerciali: [redacted] C. Alberto (zona pedonale) di Nizza Mto, disponiamo di 1.000 mq da locare. Occasione unica

PROPOSTE MARE

ALBISSOLA a 300 mt. dal [redacted] bilocale ristrutturato IV piano (no ascensore).
L. 170milioni

ALBISSOLA [redacted] mt dal mare, [redacted] ristrutturato, ammobiliato, termoautonomo con terrazza e giardinetto.
L. 340milioni

ANTIBES monolocale in residence [redacted] piscina, giardini, tennis, termoautonomo, cantina L. 100milioni

JUAN-LES-PINS monolocale a [redacted] mt. dal mare, con balcone e cantina, esposto a sud L. 85 milioni

MENTONE a [redacted] mt dal [redacted] monolocale [redacted] 110 milioni

NIZZA MONFERRATO - Via Bona, 3 - Tel. 0141-726944
CANELLI - Via Roma, 8 - Tel. 0141 - 835538

COMPRA VENDITA IMMOBILIARE — IMMOBIL CASE — AFFITTANZE CESSIONI DI AZIENDE

ALLOGGI VENDITA

ZONA MATERNITÀ - alloggio al 3° piano [redacted]. [redacted] ingresso, cucina, 2 camere letto, sala, bagno. L. 175.000.000

CORSO MATTEOTTI - alloggio libero al 2° piano con asc. così composto: ingresso, cucina, sala, [redacted] letto, servizio. Cantina. Richiesta L. 170.000.000

MONTECHIARO PAESE - casa indipendente su 2 piani [redacted] camere letto, soggiorno, 2 servizi, riscaldamento autonomo. Richiesta L. 150.000.000

CASTELNUOVO CALCEA - villa con terreno circostante di mq. 5.000. [redacted] L. 330.000.000.

AFFITTI (solo [redacted] referenziati)

VICINANZE C.SO VOLTA - alloggio [redacted] 1° piano composto da ingresso, cucina, sala, [redacted] letto, bagno. Richiesta L. 550.000

ZONA MATERNITÀ alloggio composto da 3 camere + servizi al P.R. Richiesta L. 550.000

VIA [redacted]. MORANDO - monolocale arredato. Richiesta L. 550.000

VICINANZE P.ZZA ASTESANO - alloggio al 1° P composto da ingresso, tinello, cucinino, sala, camera letto, bagno. Richiesta L. 550.000 mensili

ATTIVITÀ

VENDESI - avviata macelleria in [redacted]. Prezzo interessante.

[redacted] BAR - vendesi [redacted] Asti [redacted] prezzo interessante.

NIZZA MONFERRATO - vendesi colorificio in centralissima zona. Richiesta L. 85.000.000 + magazzino.

ASTI - vendesi latteria-bar in zona centrale. Richiesta L. 120.000.000

Corso Torino, 50 - ASTI
Tel. 0141 [redacted]

La contrada immobiliare

Via Garibaldi, 1 - 14100 Asti
Tel/Fax 0141.353299

IMMOBILI IN [redacted]

[redacted] [redacted] villetta indipendente su due piani con cantina e garage. Trattativa riservata.

[redacted] Valmanera nuova edificazione alloggio ultimo piano di ampio salone, cucina, 3 letto, doppi servizi, cantina e garage doppio.

Corso [redacted] luminoso alloggio al 5° P. con ascensore, ristrutturato completamente [redacted] ingresso, cucina, 2 camere, bagno, ripostiglio, cantina. Prezzo interessante.

[redacted] Periferia porzione di casa su 2 piani, con cortile recintato, [redacted] ampia sala, cucinino, [redacted] camere, bagno. L. 95.000.000

Via A. Ipp[redacted] alloggio nuovo al 2° P. [redacted] cucina, sala, 2 letto, [redacted] bagni, cantina, garage. Ottime rifiniture.

P.zza S. Secondo ultimo piano signorile cucina, sala, [redacted] letto, bagno, cantina. L. 335.000.000

Zona [redacted] Pietro in palazzina nuova edificazione [redacted] 1° P. ampio monolocale con possibilità [redacted].

Presso c.so [redacted] in palaz[redacted] recente con giardino alloggio di cucina, sala, 2 letto, bagno, cantina e garage.

Zona [redacted] ultimo piano ca. alloggio luminoso [redacted] ingresso nel salotto, cucina, 1 camera, bagno, cantina. [redacted] 170.000.000

C.so [redacted] alloggio 6° ed ultimo piano con ascensore di tinello, cucinino, [redacted] mere, bagno, ripostiglio. Buone condizioni. L. 130.000.000

Zona p.zza Cagni 2 bilocali alligui ristrutturati ideali da investimento.

Zona Industriale capannone [redacted] circa 1.800 mq. Possibilità di frazionamento.

Centro negozio di 70 mq. più locale sottostante [redacted] 100 mq. Termoautonomo.

[redacted] ASTI

Zona Palucco splendida posizione [redacted] indipendente parz. da ristrutturare [redacted] cucina, 5 camere, ampio garage, tinello. Possibilità bifamiliare. Terreno circostante 14.000 mq. [redacted]. Trattativa riservata.

Antignano panoramica villa su [redacted] piani con giardino [redacted] lato

Cocconato in posizione pa[redacted] villa bifamiliare [redacted] ampia metratura con giardino recintato.

NORDEDIL IMMOBILIARE

ASTI
C.so Alfieri, 188

VIA XX SETTEMBRE - alloggio [redacted] primo piano composto [redacted] cucina abitabile, sala, 2 camere, bagno, solaio e cantina. Risc. autonomo. Rich. L. 190.000.000

ZONA NORD alloggio [redacted] 2° piano composto di [redacted], soggiorno, [redacted] camere, bagno, ripostiglio, balconi, cantina [redacted] box auto. Risc. autonomo. Rich. L. 235.000.000. Volendo box auto

CENTRALISSIMO in palazzina d'epoca alloggio al 3° piano di 210 mq. da ristrutturare, con sovrastante sottotetto

ASTI in posizione panoramica si prenotano ville composte di cucina, salone, 2/3 letto, doppi servizi, cantina, tavernetta, garage e mansarda. Mutui agevolati

MOTTA DI COSTIGLIOLE villetta indipendente [redacted] 4 camere, bagno, tavernetta, cantina, garage, 2.000 mq di terreno. Rich. 180.000.000

QUARTO in centro paese, comoda [redacted] servizi, casa completamente indipendente, composta di 6 vani, doppi [redacted] vizi, porticato e giardino. Possibilità di bifamiliare

ISOLA D'ASTI villa completamente indipendente composta [redacted] ingresso, [redacted] camere, bagno, terrazzo e garage interrato. Terreno mq. 2000

ROCCA D'ARAZZO [redacted] centro paese, casa su due piani composta [redacted] 4 camere, doppi servizi, ripostiglio ed alto solaio. Adiacente giardino [redacted] garage. Rich. 120.000.000

SERRAVALLE in posizione dominante rustico completamente ristrutturato e indipendente di 140 mq. Terreno agricolo 12.000 mq

Per informazioni ed appuntamenti:

AURORA immobiliare

L.go Martiri della Liberazione, 1 - Asti
Tel./Fax 0141-594889

ALLOGGI IN ASTI

Via Antico Ippodromo - alloggio di ingresso, cucina, salone, 2 camere letto, doppi servizi, cantina, vol. garage. L. 220.000.000

Zona Centro - alloggio di ingresso, cucina, salone, 4 camere, doppi servizi, terrazzi, cantina, garage. No informazioni telefoniche.

Zona Stazione - luminoso alloggio di ingresso, cucinino, tinello, camera letto, bagno, cantina.
L. 96.000.000

Zona nord - alloggio ristrutturato [redacted] ingresso, cucinotta, sala pranzo, 2 camere letto, salone, bagno, cantina e garage
L. 295.000.000

Corso F. Cavallotti - alloggio di ingresso, cucina, salone, 2 camere letto, doppi servizi, cantina e garage. L. 270.000.000

Presso C.so Alba - alloggio di ingresso, cucina, sala, 2 camere letto, bagno, cantina e garage. Risc. autonomo L. 220.000.000

Corso XXV Aprile - alloggio di ingresso, cucinino, tinello, tre camere, bagno, cantina e garage
L. 220.000.000

Corso Torino - panoramico alloggio di ingresso, [redacted] 2 camere, bagno, cantina e p. auto. Risc. auton. L. 150.000.000

Piazza Medaglie d'oro - panoramico alloggio di ingresso, cucinino, tinello, 2 camere, bagno, cantina, vol. garage doppio.
L. 110.000.000

Corso Gramsci - alloggio di ingresso, cucinotta, 3 camere, bagno, cantina e posto auto.
L. 135.000.000

Via Roero - alloggio ristrutturato di ingresso, cucina, sala, 2 camere letto, bagno, cantina. Risc. auton.
L. 195.000.000

FUORI ASTI

Cortazzone - porzione [redacted] casa indipendente con cortile antistante e terreno L. 91.000.000

Torrazzo - casa libera [redacted] 3 lati, ristrutturata, di 5 vani, tinello, porticato, garage. L. 210.000.000

Vigliano - casa libera su tre lati, da ristrutturare internamente, cortile con ingresso indipendente, [redacted] cinto L. 75.000.000

Portacomaro - in posizione pianeggiante, casa libera sui tre lati, ristrutturata, con orticello.
L. 145.000.000

Cortanze - casa indipendente sui tre lati, finemente ristrutturata con cortile cintato e terreno
L. 260.000.000

Direttiva Isola - in posizione collinare, villa indipendente con terreno circostante. Si accettano permute
L. 450.000.000

Vicinanze Asti - in posizione soleggiata, [redacted] struttura [redacted] villa unifamiliare [redacted] ampio giardino circostante. Accettasi permuta con alloggio in Asti.

Azzano - centro paese - casa indipendente sui tre lati, ristrutturata, con ampio cortile antistante.
L. 215.000.000

PUNTO CASA IMMOBILIARE

ASTI
Via [redacted] Zecca, 14
Tel./Fax 0141.592.617
di Giacomelli e Cerruti

ASTI - su corso di passaggio - cede avviato BAR TABACCHI, ideale per nucleo familiare. Informazioni in ufficio

ASTI - presso piazza Dante - affitta ufficio di salone, due camere, bagno. Ingresso [redacted] pendente

CENTRO STORICO - in palazzina finemente ristrutturata vende [redacted] di varie [redacted]. Riscaldamento individuale. Ascensore. Porte blindate. I.V.A. agevolata 4%

VIALE PILONE - vende alloggio [redacted] 2° ed ultimo piano con ascensore di cucina, sala, 2 letto, bagno cantina e garage
L. 220.000.000

ASTI - in palazzina di nuova costruzione vende alloggio di 3 camere letto, cucina, salone, doppi servizi, cantina, garage, giardino privato

VICINANZE STADIO COMUNALE - vende alloggio libero ultimo piano con ascensore [redacted] ingresso, cucinotto, soggiorno, due [redacted] re, bagno, cantina
L. 175.000.000

VICINANZE STAZIONE - vende alloggio libero 3° piano di ingresso, cucinotta, sala, due camere, bagno, ripostiglio, Cantina L. 139.000.000

PRESSI C.SO SAVONA - vende alloggio ultimo piano con ascensore di due letto, soggiorno, cucinotta, bagno, ripostiglio e cantina
L. 138.000.000

VICINANZE C.SO DANTE - vende alloggio [redacted] 2° [redacted] di ampio ingresso, sala, 3 camere letto, tinello, cucinino, bagno, box [redacted]

ZONA CAMPO SPORTIVO [redacted] complesso residenziale [redacted] [redacted]nte costruzione vi[redacted] villa a schiera con finiture personalizza[redacted] [redacted] salone, cucina. [redacted] letto, ampio locale mansardato, doppi servizi, tavernetta, garage

Vende [redacted] ad uso residenziale in Castell'Alfero, Calliano, Grazzano Badoglio e Ponzano.

ANTIGNANO - fr. Gonella - vende bella [redacted] ristrutturata composta di salone, cucina, 4 camere letto, doppi servizi, cantina. Giardino.

CALLIANO - vende ville, rustici con terreno, porzione di fabbricato. Prezzi interessanti.

MOMBERCELLI - vende rustico indipendente da ristrutturare. Possibilità di ricavare due unità immobiliari. Terreno
L. 79.000.000

MONTEGROSSO vicinanze - vende cascina ristrutturata composta di cucina, salone, 5 camere, 4 bagni. Garage. [redacted] [redacted] terreno circostante.
L. 320.000.000

MOTTA DI COSTIGLIOLE - vende in posizione collinare [redacted] casa indipendente totalmente ristrutturata. Volendo bifamiliare. 4.000 mq. di terreno cintato.
[redacted] - vende [redacted] indipendente su due piani, di cucina, salone, sala da pranzo, quattro camere, doppi servizi, cantina e garage. Riscaldamento a metano. 3.000 mq. di terreno accorpato.

Morra immobiliare

Studio Tecnico
Società di sviluppo immobiliare
S.S.I.

VILLE

Città - Zona Nord - villa su due piani [redacted] seminterrato - [redacted] mq. terreno

[redacted] d'Asti - villa su due piani ristrutturata mono-bifamiliare indipendente con 100[redacted] mq. terreno - ottimo prezzo - comodità.

Revigliasco - collina - villa panoramica indipendente di recente costruzione con parco 7000 mq. terreno

[redacted] PERIFERIA

Casabianca - fabbricato da ristrutturare indipendente - ottima zona - 14.000 mq. terreno

Capannone - mq. 1100 libero fronte Statale

Km. 8 - fabbricato indipendente da rifinire con 40.000 mq. terreno - adatto agriturismo

APPARTAMENTI

Piazza Dante vicinanze - alloggio di 6 camere, 3 aie, servizio, WC , cantina, box auto. Libero

Centro Asti - fronte piazza, appartamento libero e tre lati da ristrutturare - mq. 95 - ottima posizione, adatto anche a studio

Zona Nord - alloggio [redacted] tre camere, WC, cantina, box [redacted]to

Zona [redacted] - bilocale con angolo cottura, cantina

Portacomaro Stazione - alloggio di cinque [redacted] con area verde di 700 mq.

CASE R[redacted]

Repergo - casa panoramica da ristrutturare con 8000 mq. terreno

ATTIVITÀ

Centro città - Bar - Tavola calda e fredda - alcoolici - superalcoolici - paninoteca. Alto volume d'affari

Città - cedesi Tabacchi - totocalcio - giornali - Lotto - Tab. XIV - Alto volume d'affari. Trattativa in ufficio

Centro Sportivo - ristorante, piscina, tennis, mq. 10.000 terreno

Città - Bar - Caffè - panini

[redacted] TERRENI

Lotto Terreno - 7400 mq. semicollinare panoramico, confinante con città ville residenziali

[redacted] Terreni - edificabili [redacted] [redacted] senza progetto, cubatura [redacted] gnala, varie metrature

CASE [redacted]

Ulzio - in residence di nuova edificazione, alloggio su due livelli, arredato. Ottimo prezzo

AFFITTI

[redacted] - [redacted] centro abitato, attivo locali [redacted] commerciale - artigianale, pizzeria od altre attività.

Corso Alba - [redacted]oggio 5° piano: cucina, salone, due letto, 2 WC, cantina, box. Comodità.

Alloggi - 2-3 camere, centro anche uso studio

ASTI - Via Carducci, 2 (ang C.so Alfieri)
Tel. (0141) **598.008** (0335) **649.95.76**

14 FEBBRAIO SAN VALENTINO...

...AL CAROSELLO
MUSIC CAFE

Da oggi c'è
CAROSELLO
MUSIC CAFE

Ristorante
Musica
Animazione

ore 20,00 Cena a lume di candela
ore 23,00 Musica dal vivo
ore 01,00 Revival latino americano

16 FEBBRAIO GRAN VEGLIONE DI CARNEVALE

...e dopo CAROSELLO tutti a nanna

MENÙ CAROSELLO SPECIALITY IN FUNZIONE DALLE 20 ALLE 2,00

LA PASTA
LA GRIGLIA
LE BRUSCHETTE
LE INSALATONE
I DOLCI

APERTO TUTTE LE SERE DALLE 20,00 ALLE 2,00 - *È GRADITA LA PRENOTAZIONE*

ASTI - Via Comentina 40 - Tel. 0141 351100 Fax 0141 356160
Infoline 0368 620687/0368 7188590 - *chiuso il Lunedi*

F.LLI DEZZANI snc di Dezzani G. & C.
ARREDAMENTI
STOFFE PER
CONFEZIONE TENDA
TENDE DA SOLE
BIANCHERIA
DA 30 ANNI AL VOSTRO SERVIZIO
C. Torino, 217/219 - 14100 ASTI - Tel. (0141) 21.57.77 - Fax 41.1

LA STAMPA
ASTI
E PROVINCIA

F.LLI DEZZANI snc di Dezzani G. & C.
Liste Nozze
Biancheria
DA 30 ANNI AL VOSTRO SERVIZIO
C. Torino, 217/219 - 14100 ASTI - Tel. (0141) 21.57.77 - Fax 41.18.82

Domenica 14 Febbraio 1999
REDAZIONE: VIA DE GASPERI 2, TELEFONO 0141.33.252 / 0141.592.268 / FAX 0141.530.224
PUBBLICITÀ: PUBLIKOMPASS S.P.A. CORSO DANTE, 80 - TEL. 0141.35.10.11 / FAX 0141.35.60.14

La dirigenza ha deciso di sospendere la produzione da domani

Serrata all'Avir di Quarto

«Lo sciopero danneggia gli impianti»

ASTI. Il caso è esploso all'improvviso, quando l'attenzione del sindacato era concentrata nel risolvere i guai alla Magneti Marelli e alla Fma.

Si apre invece un nuovo fronte che rischia di aggravare i rapporti, da tempo tesi, tra industriali e organizzazioni sindacali. Ad inasprire lo scontro è un lungo comunicato alle maestranze firmato dal direttore dello stabilimento Avir di Quarto, Sergio Soria, riassunto in una parola che sembra d'altri tempi: serrata. E' la risposta agli scioperi sulla piattaforma aziendale, il cui rinnovo è atteso da due anni.

Il braccio di ferro durava già da mesi. Prima di Natale, i 192 addetti avevano scioperato mezz'ora nei due turni giornalieri. Poi c'era stata una tregua in concomitanza con la cassa integrazione decisa per far fronte ad un calo di commesse. A fine gennaio i lavoratori avevano nuovamente incrociato le braccia: questa volta un'ora, sempre su due turni. E a metà settimana, la Rsu aveva presentato il nuovo calendario della protesta: mezz'ora per turno, compresa la notte. Immediata la risposta della dirigenza che ha diffuso il comunicato in cui annuncia, da domani, la sospensione della produzione. «Con riferimento al programma di scioperi che si aggiunge a quelli attuati oramai da diversi mesi e che prevede numerosi arresti e riprese dell'attività produttiva nel periodo dal 15 al 17 febbraio - si afferma - questa direzione richiamando a quanto già fatto presente in altre occasioni, ribadisce che gli scioperi così articolati oltre ad alterare il processo produttivo continuo, deteriorando il livello qualitativo del prodotto e, quindi, compromettendo l'immagine dell'azienda sul mercato, presentano grave rischio di pregiudizio all'integrità ed efficienza degli impianti, mettendo anche a repentaglio l'incolumità delle persone».

Il comunicato prosegue: «L'azienda mentre invita le maestranze a riflettere sul tale comportamento, rende noto che non potendo sopportare per le ragioni sopra esposte tale tipo di agitazioni, si trova costretta a sospendere l'attività lavorativa produttiva nell'intervallo compreso tra uno sciopero e l'altro a partire dalle 9,30 di lunedì 15 febbraio '99. Pertanto, tutto il personale dei reparti (...), resterà sospeso fatta eccezione per coloro che saranno adibiti a essenziali. L'attività produttiva verrà ripresa al termine delle agitazioni così programmate». Al lavoro, dunque, solo gli addetti del reparto spedizioni e i tecnici che dovranno vigilare sul funzionamento dei due forni di Quarto che resteranno accesi. Una decisione criticata dai sindacati: «E' un episodio gravissimo - afferma Fausto Cavallo, segretario Cgil - presenteremo denuncia al pretore lavoro per comportamento antisindacale». Secondo Beppe Castino (Cisl) «la scelta della dirigenza pregiudica ogni possibilità di discussione». La Rsu terrà domani una conferenza stampa.

Lo stabilimento di Quarto, così come gli altri in Italia, è passato due anni fa sotto il controllo della multinazionale statunitense Owens Illinois. In precedenza la maggioranza del pacchetto azionario detenuto dalla famiglia Ricciardi.

Gonella

Il sottosegretario Caron «Una storia già vista»

ASTI. Venerdì è stato ai cancelli di Mirafiori a portare solidarietà ai lavoratori in sciopero per il contratto. Un precedente che incoraggia qualche operaio Avir: c'è già chi spera che il carisma, e il ruolo, di Claudio Caron possano risolvere la vertenza esplosa ieri in azienda. Ma per ora il sottosegretario al Lavoro e consigliere comunale Pds, cerca di chiamarsi fuori: «Mi pare che per ora il interessi il pretore» dice riferendosi alla denuncia per comportamento sindacale annunciata dalla Rsu. Poi, ricordando gli anni in cui dirigeva la Camera del lavoro astigiana, rompe gli indugi: «Mi spiace che all'Avir si ripeta una prassi che in passato ha già visto l'intervento della magistratura per ristabilire le modalità di un confronto - sostiene l'esponente comunista - è chiaro che non può essere messa in discussione la libertà dei lavoratori nelle proprie rivendicazioni». E manda un messaggio agli industriali. «Nessuna polemica. L'invito è di arrivare a queste forme di intervento - spiega - Sarebbe molto meglio invece attivare tavoli di trattativa a tutti i livelli prima di arrivare a simili scelte».

[r. gon.]

Il sottosegretario **Claudio Caron**, in alto la

Proprietà	Owens Illinois (Usa)
Sede italiana	Corsico (Milano)
Stabilimenti in Italia	14
Forni di cui a Quarto	23 2
Linee produttive di cui a Quarto	56 6
Produzione '98	4,5 mld di contenitori
Produzione Quarto	600 ton. di vetro al g.
Dipendenti Quarto	

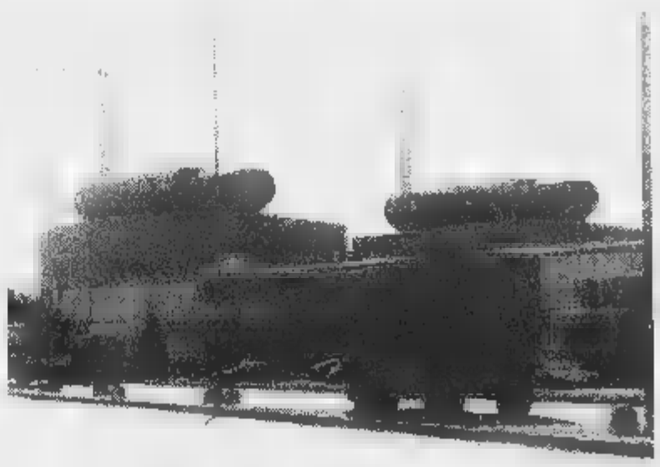

Decine di interventi

Sterpaglie in fiamme nell'Astigiano

ASTI. Domare incendi di sterpaglie è la principale attività dei vigili del fuoco in questi ultimi giorni. Tra venerdì e sabato si sono contati una ventina di interventi, per circoscrivere focolai spesso di modeste proporzioni, resi estremamente pericolosi dalla siccità e dal vento. Le fiamme sono spente a Canelli, Nizza, Cossombrato, Annone, Baldichieri-,Celle Enomondo, Revignano, Dusino San Michele, Castelnuovo Don bosco, Montegrosso, Cortanze, Grana, Viarigi, Berzano San Pietro. Ieri i vigili intervenuti ad Aramengo, Piovà Massaia, e ad Asti in via dello Scalo lungo la ferrovia.

Intanto resta in vigore il decreto regionale che vieta di accendere fuochi, usare apparecchi a fiamma o elettrici per tagliare metalli, fornelli o inceneritori, fumare, in tutte le aree con vegetazione, e fino a 50 metri di distanza dalle stesse. Sono previste multe da 150 mila lire a un milione e mezzo.

CARNEVALE

ATTRAZIONI E FESTE NELL'ASTIGIANO

Oggi Valentino Quaglia sfilerà a Variglie con un finto cannone

Torna lo «sparacoriandoli»

Ancora sotto sequestro il suo cimelio

ASTI. Non ha resistito alla tentazione arlecchinesca di inondare tutti di coriandoli a «cannonate». Così Valentino Quaglia, anni, agricoltore di Variglie con la passione delle macchine agricole d'epoca, in passato anche personaggiotelevisivo (Alberto Castagna lo volle ospite fisso nella trasmissione di Canale «Sarà vero?»), oggi tornerà all'artiglieria. Lo farà alla festa di Variglie, dove dalle 14 ci sarà il corteo di carri e maschere, seguito da degustazioni di ceci e costine e i caratteristici «tourcet». Lo scorso Quaglia aveva sfilato con un obice vero, residuato della seconda guerra mondiale, acquistato da un rottamaio. L'obice «sparacoriandoli» (privo di otturatore e danneggiato) era stato sequestrato dalla polizia in attesa di accertamenti, è rimasto nel cortile della questura fino alla scorsa settimana. Ora è al poligono a Sessant, per essere esaminato da una commissione tecnica. Poi potrebbe tornare nella collezione di cimeli di Quaglia.

Oggi però Valentino, che festeggia anche l'onomastico, farà baldoria con un finto «Nell'attesa che mi restituiscano l'altro, l'ho costruito con pezzi di recupero - racconta - le ruote sono di un cannone della prima guerra mondiale. L'affusto di legno e la canna è un tubo da cantiere. Mi è venuto bene, sono contento».

Anche questo «pezzo» sparerà coriandoli e fiorellini di mimosa grazie a un compressore d'aria. «Sul carro - aggiunge - ci sarà anche il pupazzo Gilindo azionato da un motore ad aria calda, che suonerà una campana». Valentino Quaglia, con il suo sorriso irresistibile, ha voglia di giocare: «Ho invitato anche il questore e il comandante dei carabinieri - dice - Questa è una festa per tutti».

(c. f. c.)

ALTRI APPUNTAMENTI A PAG. 37

Il coltivatore di Variglie **Valentino Quaglia** collezionista di cimeli.Accanto, con il suo cannone poi sequestrato in piazza Alfieri lo anno

Un giovane ferito

Carambola di auto in corso Alba

ASTI. Carambola di automezzi in corso Alba, grosso modo all'altezza del supermercato Crai. Si lamenta un solo ferito: è Adriano Soliano, 30 anni, di Costigliole, che ha riportato lesioni allo sterno e al setto nasale. Il giovane era alla guida di un furgone Skoda che è stato urtato da un autocarro Iveco, guidato da Rocco Ballacchino, 38 anni, di Torino che si è immesso sulla strada, in direzione di Asti, provenendo da un passo carraio.

A causa dello scontro, lo Skoda è sbandato, andando a sbattere contro due auto in sosta, l'Y 10 di Raffaella Dell'Aglio, anni, e la Clio di Bruna Traversa, 51 anni.

L'Iveco, a sua volta, ha finito la corsa urtando la Fiat Uno di Fiorina Montanera, 45 anni, di Antignano, posteggiata lato della strada: la donna, in quel momento, stava facendo salire sull'auto il figlioletto, ma la coppia è rimasta illesa.

Per i rilievi sono intervenuti i vigili urbani che dovranno accertare l'esatta dinamica dell'incidente.

UN PATTO PER IL

Iniziative promozionali

Un'intesa per rilanciare il Moscato tutti i mercati: ne hanno parlato a Mango Ottorino Liuzzi presidente del Consorzio di tutela dell'Asti Evasio Marabese, presidente della Produttori associati

A PAGINA 40

MUTUO PRIMA CASA
OGGI PARTICOLARMENTE CONVENIENTE
IMPORTO MASSIMO EROGABILE: 350 milioni.
DURATA: 10/15/20 anni.
TASSO: Primo anno tasso fisso 4%.
Anni successivi tasso variabile indicizzato EURIBOR 6 mesi.
BANCA C.R.ASTI
CASSA DI RISPARMIO DI ASTI SpA
PROMO - Asti
79 sportelli sono a disposizione per ogni informazione con fogli analitici riportanti tutte le condizioni economiche praticate.

Dopo gli attacchi della minoranza replica l'assessore alla Cultura Marchia

La polemica del miliardo alfieriano

Di Benedetto: «Sarà un comitato a gestirlo»

ASTI. Opposizione e maggioranza si punzecchiano nel nome di Alfieri. Per i Democratici di sinistra «la giunta Florio ha partorito un topolino», ovvero celebrazioni scontate e scarsa rilevanza. Ai Ds è venuto il dire agli avversari: «Già fatto?» accostando al dell'illustre astigiano il prosaico interrogativo un vecchio spot che celebrava aghi per punture.

La difesa dell'operato dell'Amministrazione è toccata all'assessore alla Cultura, Adriana Marchia, da poco insediatasi: «Di fronte al nulla predisposto dalla giunta precedente in merito alle pur imminenti ricorrenze alfieriane - attacca Marchia - questa amministrazione ha ottenuto dalla Regione un finanziamento di 200 milioni (probabilmente ripetibile anno) e ha acconsentito che il miliardo preannunciato, ma non ancora formalmente stanziato dal ministero, venga gestito dal centro studi alfieriani che deve tra l'altro pensare - prosegue l'assessore - al riallestimento del museo di Alfieri. E' un segno di rispetto verso un importante ente culturale, probabilmente non condiviso da chi è forse abituato a privilegiare su tutto la politica».

Il responsabile della Cultura anticipa anche nuove iniziative: prosecuzione del restauro del palazzo Alfieri finanziato nel bilancio '99 900 milioni; «pellegrinaggio» alla tomba del tragedo; convegno nazionale sull'attualità del pensiero alfieriano; le «borse» di viaggio per studenti «Sulle orme di Alfieri» e alcuni percorsi alfieriani da segnalare ai turisti. «Non mi pare proprio nulla - afferma - e soprattutto mi sembra ingiusto che i rappresentanti della minoranza, freschi un giudizio elettorale che ha dimostrato come città abbia valutato il loro precedente governo, vengano ad accusare di non fare nulla chi sta realizzando ciò che aveva prennunciato».

Sulla querelle alfieriana c'è da registrare anche un intervento del presidente del Centro studi alfieriani, Arnaldo Di Benedetto. Oggetto l'ormai famoso miliardo di contributo statale. In una lettera sua firma Di Benedetto spiega: «Ad avviso alcuni astigiani, il centro si sarebbe "attribuito la totale gestione del miliardo per le celebrazioni alfieriane". Il centro non si è attribuito nulla. A parte che il miliardo, forse suo tempo prematuramente sbandierato (non da me però), non è stato ancora stanziato, perchè attende l'approvazione delle due Camere, esso sarà gestito da un comitato nazionale, nominato anch'esso dal parlamento, del quale i componenti del centro alfieriano saranno solo una piccola parte. Così è; e sia detto nello spirito di Spinoza: non ridere, non lugere, que detestari, sed intelligere».

Franco Cavagnino

L'ex Saffa cambierà volto

Supermarket, parcheggio, hotel Primo sì in Consiglio comunale

ASTI. Tre gli argomenti affrontati venerdì dal Consiglio comunale: recupero area ex Saffa, politica tariffaria e una mozione di An sulla parità scolastica.

Saffa. A maggioranza è stata approvata la proposta per un piano particolareggiato per recupero dell'area e dei fabbricati ex Saffa di Ivrea. Ventidue i voti a favore, dodici gli astenuti. Una delle principali preoccupazioni della minoranza è sintetizzata nelle parole di Bestente (comunisti italiani): «Avete aperto un'autostrada ai privati», per indicare che quest'operazione l'Amministrazione rischia di non avere «spazi di governo». E la Lega si è mostrata perplessa sull'insediamento commerciale previsto all'interno del complesso «perchè nasce al di fuori di ogni programmazione sul commercio». L'Amministrazione crede molto nel progetto: per il risanamento dell'area, per gli investimenti che qui confluiranno, per le novità in materia di viabilità alla realizzazione della tangenziale Sud-Ovest; e perchè dopo il Casermone si aggiunge altro tassello alla bonifica di zone degradate della città.

La domanda per il recupero della Saffa è della Re. Comm srl insieme la General Vini Occhetti di Pietro Occhetti attuale proprietaria del complesso. Sono previsti: parcheggio da 500 posti auto; supermercato da 1500 metri quadrati; albergo con sala ipogea per congressi; spazi verdi; una nuova strada che collega corso Ivrea a via Ragazzi del '99. L'Amministrazione conta di rilasciare la licenza edilizia entro l'anno.

Tariffe. Le nuove tariffe dei servizi a domanda individuale (mense, asili, impianti sportivi, piscina, istituto musica, centro giovani ecc) sono state approvate a maggioranza (22 a favore, dieci contrari).

Scuola. La mozione di An sulla parità scolastica ha innescato ampio dibattito. Verrà approfondita nelle commissioni Cultura e Servizi sociali integrata proposte ed emendamenti di maggioranza e opposizione. Poi tornerà in Consiglio. **[f. c.]**

ASTI MILITARIZZATA

AGENDA

Stamane, dalle 9,30 nel salone municipale si svolgerà un dibattito sul tema: «Socialismo ieri e oggi». Apertura e presentazione di Armando Sarboraria, vicesindaco di Cocconato.

Introduce: Bruno Ferraris, partecipano Fulvio Olessina, Pier Luigi Romita, il sen. Giovanni Saracco, Pier Lauro Cha.

Pranzo dei cercatori di tartufi oggi alle 12 al «Nuovo Cicot» di Frinco (via Chivasso, tel. 0141904.015). Sarà assegnato un premio al «trifolao dell'anno»; è prevista inoltre, l'esibizione del cantautore Piero Montanaro.

ISOLA. Domani sera, alle 21 in municipio, la Pro loco (200 iscritti, presidente Piero Vastadore) rinnoverà il direttivo. Si parlerà anche del programma di attività '99.

I. Prendono il via domani gli incontri organizzati dalla Coldiretti nei paesi della provincia per affrontare con gli agricoltori i principali problemi del settore. Appuntamenti domani alle 14 a Villanova (ristorante Cannon d'oro) e alle 21 a San Damiano (salone dell'asilo).

. Domani alle 21, nel salone della Cassa di risparmio di Asti, incontro sul tema «costruiamo insieme il rilancio dell'Astigiano» promosso da Forza Italia. Partecipano il coordinatore provinciale Roberto Marmo, il sindaco di Asti, Luigi Florio; il consigliere regionale Luciano Grasso.

IN BREVI

Sindacati domani dal prefetto e venerdì sciopero

Gli addetti Enel dell'Astigiano si preparano allo sciopero nazionale del 19 febbraio, contro il progetto di ristrutturazione del servizio. Intanto domani i rappresentanti sindacali consegneranno la prefetta un documento che torna a fare il punto sui disservizi Enel dopo la nevicata gennaio. Criticata la scelta di appaltare alcune attività. Inoltre si sostiene che il numero dei tecnici, previsto dal piano aziendale per l'Astigiano, è insufficiente. **[l. n.]**

Chiuse via e una strada a Montemarzo

Domani, dalle 7,30 alle 10,30, via Botallo sarà chiusa al traffico, per i lavori di riparazione cornicione e di risistemazione della facciata dell'ospedale. L'accesso verso l'ospedale dei veicoli autorizzati potrà avvenire da via Ospedale e piazza S. Maria Nuova. Sempre domani e fino a venerdì, la strada per Azzano, a Montemarzo, resterà chiusa per il rifacimento della fognatura in strada della Posta.

Celebrati gli 80 anni al centro S. Secondo

Ieri il ppi astigiano ha celebrato al Centro San Secondo gli 80 anni fondazione, presenti l'ex presidente Acli, Bianchi, il deputato Voglino e il segretario Trivelli. Per Voglino «i cattolici sono chiamati a un ruolo attivo per modificare dall'interno i meccanismi che generano povertà e disuguaglianza».

Nasce l'associazione di allievi docenti

Nascerà ufficialmente venerdì 19 e si chiamerà «Classe unica degli allievi ed ex professori del Liceo Classico Vittorio Alfieri». Il sodalizio raggrupperà infatti sia gli studenti che i docenti che hanno frequentantio in passato l'istituto. L'appuntamento è per le 17,30, nell'Aula magna: lo scopo è proporre iniziative nel campo culturale e umanitario.

Iniziativa della Lega tumori di Asti che premierà la miglior tesi

«Controlli sull'inquinamento da cellulari e onde elettriche»

ASTI. E' forse una delle più recenti paure legate allo sviluppo tecnologico: l'inquinamento elettromagnetico, cioè quello causato dalla presenza di elettrodotti (sia aerei, ma anche interrati) o ripetitori di radiofrequenze (soprattutto telefonici).

Certezze scientifiche non ve ne sono, ma i dubbi finora non sono stati smontati: una forte concentrazione di onde elettromagnetiche può causare problemi alla salute fino a forme gravi, come leucemie o altri tipi di tumori?

Un interrogativo che interessa solo chi vive nelle vicinanze di linee ad alta tensione: nei mesi scorsi un gruppo di abitanti della zona tra Nizza e Vinchio aveva protestato contro il progetto di un elettrodotto. Ad Asti, alcuni amministratori di condomini e visti recentemente proporre da società che operano nel settore della telefonia, la richiesta di poter installare sui tetti degli edifici un ripetitore per i «cellulari» (dietro alla corresponsione di un d'affitto» che pare si aggiri sui venti milioni l'anno). In alcuni casi, però, la reazione degli abitanti dell'edificio è stata negativa, per timori di danni alla salute.

Il prof. Fernando Sorisio

Mentre a Torino, il pretore Raffaele Guariniello nei giorni scorsi ha avviato un'inchiesta per verificare se le amministrazioni pubbliche rispettino la legge regionale in materia, ad Asti è la sezione della Lega per la lotta ai Tumori a prendere l'iniziativa.

«E' meglio che su un tema come questo si faccia chiarezza al più presto - spiega il presidente della sezione, Fernando Sorisio - Bisogna favorire un'indagine epidemiologica per accertare se c'è una correlazione tra tumori al cervello, malattie proliferative del sangue e l'esposizione a campi magnetici». Di qui l'idea di istituire un premio nazionale, (a cadenza biennale, valore 10 milioni), per tesi di laurea sul tema «L'inquinamento elettromagnetico in oncologia». Per informazioni ci si può rivolgere alla sede della Lega tumori, in via Bigatti 14 dal lunedì al venerdì dalle 10 alle 12 (nello stesso orario tel. 0141-595.196). L'iniziativa si va ad affiancare al premio per la ricerca sul cancro organizzato ogni anno in collaborazione con la Fondazione Cassa di risparmio e che ha già coinvolto alcuni tra i più importanti ricercatori oncologici a livello mondiale.

Fulvio Lavina

Prosegue il sinodo diocesano

Dal vescovo Poletto la lettera pastorale ai fedeli astigiani

ASTI. Mercoledì 17 febbraio, giorno delle Ceneri, verrà distribuita in tutte le parrocchie della diocesi la lettera pastorale del Severino Poletto sulla Quaresima. Nella lettera dal titolo «La Quaresima del Sinodo diocesano verso il Giubileo», Poletto si rivolge ai fedeli invitandoli «a vivere con slancio interiore il prezioso tempo quaresimale». La diocesi conclude quest'anno il Sinodo iniziato nel '97 che sta coinvolgendo 145 rappresentanti sinodali nelle assemblee di preparazione del libro guida sull'azione pastorale del terzo millennio. La seconda fase del Sinodo si iniziata il febbraio; è proseguita con l'assemblea di venerdì e una terza si svolgerà il 19 febbraio. Altre in programma ad aprile, maggio ottobre. A novembre la solenne chiusura del sinodo la consegna del libro sinodale.

Il vescovo Severino Poletto

Un convegno internazionale

Quando gli astigiani erano i banchieri dell'antica Europa

ASTI. In convegno internazionale che durerà sei giorni, a partire da domani alle 9,30, si parlerà degli antichi precursori dell'«Euro» del mercato europeo, quei «lombardi» (leggi «astigiani»), che, nel Medioevo, erano presenti con i loro banchi di prestito e le attività finanziarie, nelle città e corti di tutta Europa. L'iniziativa è del «Centro studi sui Lombardi e sul credito nel Medioevo», con sede all'Archivio storico del Comune, dove si svolgerà il ciclo di studi. Il seminario è aperto agli insegnanti delle scuole di Asti e sarà valido come corso di aggiornamento.

I lavori saranno articolati in due sessioni: la prima (15-17 febbraio), tutta italiana, sarà incentrata sulla tipologia delle fonti utili a ricostruire sia la storia del credito della moneta, sia l'esercizio del prestito. La seconda (18-20 febbraio), organizzata in collaborazione le università di Torino, Lione l'Ecole Normale Superieure di Parigi, verterà sul rapporto tra credito giustizia.

Numerosa la partecipazione di studiosi, che giungeranno anche da Francia, Spagna e Galles. Il Centro studi sui Lombardi, ha assegnato dodici borse di studio a giovani italiani e stranieri, per stimolare la partecipazione e l'impegno di coloro che si dedicano a questo tema particolare. I borsisti interverranno alle «tavole rotonde», organizzate in chiusura di ognuna delle giornate della prima sessione.Giovedì 18 gli ospiti saranno accompagnati dalle guide di Asti Turismo-Atl in una visita alla città. **[a. b.]**

LETTERE AL GIORNALE

Religione e «media» rapporto

I rapporti tra informazione e religione stanno prendendo spazio sulla «stampa» parlata e scritta; è un fatto - come tutti i fatti - chiede di essere esaminato e capito prima di dire se è un bene o un male. L'editoria stampata e parlata è un fatto economicamente rilevante, richiede capitali e attrezzature e chi mette a disposizione i soldi aspetta un utile, o sottoforma di dividendi e di immagine o di difesa e diffusione di questa o quella ideologia, e di tutte queste e insieme, difficilmente districabili.

A volte si fa del facile moralismo sulla pelle dei giornalisti, dimenticando che sono lavoratori come gli altri e pertanto da un lato si rimprovera loro di essere troppo sensibili alla voce del padrone, dall'altro non si esita a disfarsene se la loro libertà di espressione non coincide esattamente con il concetto di libertà che ha l'editore. Restando in argomento «religioso» - tanto per fare esempio - i giornalisti dei quotidiani e dei periodici «cattolici» si possono permettere di dare notizie obiettive sulle componenti minoritarie del pianeta cattolico né dibattere gli argomenti di cui queste si fanno carico (penso al movimento «Siamo chiesa» e alle comunità di base, ma anche a certi fenomeni del movimento missionario, al gruppo «Davide e Gionata» degli omosessuali credenti e così via).

non solo i giornali di proprietà ecclesiastica: anche la televisione di Stato si guarda bene dall'organizzare dibattiti davvero pluralisti. Non mi risulta che «Pinocchio» abbia messo in discussione il licenziamento di don Zega dalla di di «Famiglia Cristiana» e mi domando quale concordato imponga in dosi massicce il cardinale Tonini. Quando si dibatte un argomento che in qualche modo coinvolga una problematica religiosa, in un Paese ormai così multiculturale, ci si aspetterebbe di ascoltare anche l'opinione di cristiani evangelici e ortodossi, di islamici, buddisti e animisti oltreché di cattolici. pare, questa, una questione fair-play (eppure la parabola evangelica a proposito della caccia ai primi posti è piuttosto esplicita) mentre in genere se ne fa una questione numerica di maggioranze e minoranze. Ancora più strano è che questa mentalità è più radicata proprio in quelle persone e gruppi che affermano con maggior enfasi che «la chiesa non è una democrazia». Il lungo pontificato di Wojtyla ha fortemente accentuato queste contraddizioni, costruendo un'immagine di chiesa molto simile ad un Sacro Romano Impero del Bene, una chiesa del Primato, i, dei Primati, più incline all'insegnamento di vertice che alla testimonianza collettiva. Da quando è sparito dalla l'arcivescovo di Torino Michele Pellegrino, anche in Piemonte non si più sentito parlare di «camminare insieme» con la stessa frequenza e intensità. Non sarà facile riannodare la trama con il pensiero di papa Roncalli (Giovanni XXIII) che - parlando ai giornalisti cattolici il 4 dicembre 1960 - li spronava a «difendere e aiutare a difendere la verità, la giustizia, l'onestà prima ancora che la religione e il Vangelo».

Gianfranco Monaca

NUMERI UTILI

118

AUTOAMBULANZE

CROCE VERDE: **Asti**: 0141 593.345. **Nizza**: 0141 726.390. **Montiglio**: 0141 955.333. **Portacomaro**: 0141 997.555. **Montemagno**: 0141 63.666.

CROCE ROSSA: : 0141 417.741; **Calliano**: 0141 921.979; **Canelli**: 0141 824.222; **Annone**: 401.388; **Castelnuovo D. B.**: 011 9927.301; **Cocconato**: 0141 907.503; **Costigliole**: 0141 966.779; **Isola**: 0141 958.665; **Monale**: 0141 689237; **Monastero B.**: 0144 88.290; **Moncalvo**: 0141 921.313; **Montegrosso**: 0141 953.175; **Montiglio**: 0141 994.911; D 0141 975.910; **Villafranca**: 0141 943.777; **Villanova**: 0141 948.445.

FARMACIE

Ad Asti: dalle 8 alle 19,30 senza interruzione la farmacia **Centrale**, corso Alfieri 269, tel. 0141/594.282. Con orario dalle 9 alle 12,30 e dalle 15 alle 8 del giorno successivo la farmacia **Sanitas**, corso Alba 72, tel. 0141/592.686. **Canelli**: Fantozzi, via G.B. Giuliani 1. **Moncalvo**: Ardizzone, via XX Settembre. **Nizza**: Merli, via Carlo Alberto 44.

GUARDIA MEDICA

: 0141 211.430. **Calliano**: 0141 928.444, : 0141 832.525. O. B.: 011 987.6468. **Cocconato**: 0141 907.503. **Costigliole**: 0141 961.414. B.: : 0141 917.444. re: 0141 999.788. **Montemagno**: 0141 63.26. : 0141 78.21. **Rocca d'Arazzo**: 0141 . 0141 975.910. **Villafranca**: 0141 943.644. **Villanova**: 0141

CARABINIERI pronto intervento 112

Asti: 0141 530.196. **Bubbio**: 0144 81.03 **Canelli**: 0141 823.683. **Castagnole L.**: 0141 878.161. **Castelnuovo D.B.**: 011 987.6152. **Costigliole**: 0141 966.096, : 0141 917.100. **Montegrosso**: 0141 Nizza: 0141 721.623. **San Damiano**: 0141 975.064. **Villanova**: 0141

GUARDIA DI FINANZA 117

0141 593.232-31.743. : 0141 823.481 **Nizza**: 0141 721.165

POLIZIA pronto intervento 113

Asti: **Questura e Prefettura** 0141 418.111. **Stradale Asti**: 0141 212.358. **Nizza**: 0141 721.704. **Autostrada A21**: 0131 361.268

VIGILI FUOCO pronto intervento 115

Asti: 0141 413.711

ATL Agenzia turistica locale

Asti: 0141 530.357, fax 0141

VITA AMMINISTRATIVA

il presidente della Provincia Goria, quale componente del Consorzio della Biblioteca Astense, dovrà provvedere alla nomina consiglio di amministrazione (4 membri più il presidente). Chi ritiene di possedere i requisiti o l'esperienza all'incarico dovrà presentare il curriculum vitae il febbraio. S'intendono già acquisite le dichiarazioni presentate precedentemente per il medesimo incarico. 0141-433.211.

COSTIGLIOLE. La Circoscrizione sollecita con urgenza il Comune avviare l'appalto per la costruzione di nuovi loculi camposanto frazionale: la delle «cellette» creando problemi. Il disagio aggiunge a quello registrato, tempo fa, per il carente intervento di manutenzione dell'area cimiteriale.

NIZZA. Il comando di polizia municipale sta lavorando progetto dell'assessore Gianni Cavarino, per un nuovo sistema di viabilità in piazza Garibaldi. In particolare i vigili stanno valutando come modificare gli accessi al parcheggio al centro della piazza, in modo consentire un migliore flusso del traffico nell'area di fronte al bar Sociale.

PERCETO. La ditta «Ambiente service» di Asti si occuperà della manutenzione dei fossati in via Sabbione e della sistemazione dei tombini dall: il Comune ha stanziato 7 milioni mila lire.

L'Enel amplierà la rete di illuminazione pubblica anche via Kennedy e Robino, regioni Serra Maslo, Rocchea e Secco e davanti alla scuola media «Gancia» piazza della Repubblica. Il Comune spenderà 400 mila lire.

COSTIGLIOLE. L'affitto stand alla Borsa turismo (Bit) a Milano costerà al Comune 3 milioni 600 mila lire. La rassegna si svolgerà dal 24 al 28 Costigliole diffonderà depliant turistici, informazioni enogastronomiche (compreso il programma della rassegna «Le Pro loco al castello») e gli appuntamenti '99.

DAMIANO. La ditta «Tralli» di Asti è aggiudicata i lavori all'ele piazza Libertà. Il progetto prevede barriere architettoniche la norma degli impianti elettrici. L'impresa ha offerto un ribasso del'11,80% sulla base d'asta di 342 milioni.

VILLANOVA. rinnova il informatico del Comune: presto verrà dotato di «Windows NT» con collegamento in rete per 11 postazioni (quello attualmente in dotazione risale al '93). L'appalto è stato affidato alla Vico di per 57 milioni. Il collegamento operativo in un paio mesi (prevede anche Internet).

CASA

I NUOVI PROPRIETARI E NUOVA LEGGE

Un modulo aiuta a siglare l'accordo. Nascerà la commissione di conciliazione

C'è una guida ai nuovi affitti

Ma l'Uppi resta critica sui contratti-tipo

ASTI. Dopo il convegno di dicembre sulla nuova legge sugli affitti, prosegue la collaborazione tra associazioni dei proprietari e i sindacati inquilini.

Nella sede della Confedilizia-Appe (proprietari) è stata presentato il modulo, realizzato in collaborazione con i sindacati inquilini che consente di stipulare i contratti-tipo (primo canale) in vigore dall'inizio dell'anno. Il canone è libero, la durata dell'accordo è quattro anni, rinnovabile per altri quattro: una variazione quelli che erano i patti in deroga.

«Non è una gabbia rigida - spiega l'avvocato Pierpaolo Bosso, vicepresidente Appe - ma offre numerosi opzioni che consentono di siglare accordi più chiari». Giudizi positivi arrivano anche dai responsabili astigiani dei sindacati inquilini: Renza Belletti (Sicet-Cisl), Roberta Giamello (Sunia Cgil) e Franco Nosenzo (Uniat). «E' una tutela più anche per l'inquilino - sostengono - la bozza è utile per non dover poi affrontare problemi».

L'invito dell'Appe e dei sindacati è quello rivolgersi alle associazioni al momento della stesura dei contratti: «Oltretutto, offriamo anche altri servizi - spiegano - e si possono evitare possibili "trabocchetti"». Al contratto sarà inoltre allegata la nuova tabella delle spese condominiali: «Anche in questo caso - sostengono i rappresentanti di proprietari ed inquilini - necessario fare chiarezza».

In attesa del secondo contratto (agevolazioni fiscali e canoni prestabiliti) nascerà anche una commissione di conciliazione: «Si eviteranno così contenziosi lunghi e costosi».

Ma c'è anche a chi il «contratto tipo» piace: è caso dell'Uppi che ribadisce le proprie critiche in lungo comunicato. Secondo i piccoli proprietari sarebbe in contrasto con lo spirito di libertà della contrattazione libera e «altamente punitivo per la piccola proprietà».

«Gli accordi - sostiene l'Uppi - devono essere stipulati nel pieno rispetto dei diritti delle aspettative dei proprietari locatori, nella loro massima estensione». Molti i punti in discussione. «Non è ammissibile imbrigliare la volontà del proprietario che offre in affitto proprio alloggio - è scritto nel documento - non può consentire che i principi del libero contratto vengano eliminati da una logica perversa e si rinunci alla autonomia della negoziazione delle parti». Secondo l'Uppi è sbagliato non evidenziare con precisione che alla scadenza del secondo quadriennio proprietario possa dare disdetta.

«Non è equo stabilire la possibilità all'inquilino di recedere "per giustificati motivi" anzichè come per legge "gravi motivi" - si afferma inoltre - e imporre al proprietario il rispetto del di durata otto anni». [r. gon.]

Ancora emergenza sfratti

«Dovremo dormire sul motocarro?»

ASTI. Il problema casa torna a farsi sentire. Dopo lo sfratto da un alloggio popolare di una famiglia di disoccupati, è la volta di una coppia senza lavoro allontanati da un immobile ceduto dal Comune all'Asl.

Venerdì sera, i due sfrattati, Salvatore Pascariello e la moglie Giuseppina Burzio, hanno inscenato una protesta davanti al municipio. Poco prima che si riunisse il Consiglio comunale, hanno parcheggiato loro motocarro Ape davanti al cancello: è arrivato l'assessore ai Servizi sociali Angela Quaglia. «Ecco dove dormiano da lunedì - ha spiegato Pascariello, camionista - ci avete mandato via e adesso dovete darci una casa».

Fino al novembre '94, la coppia viveva in una abitazione in via dello Scalo: «Poi è venuta l'alluvione - dicono - e ci è stata data una casa in via Ugo Rossi».

Nel frattempo l'immobile è passato dal Comune all'Asl: tre le proroghe concesse (la prima nel gennaio '98), poi lunedì casa Pascariello si sono presentati ufficiale giudiziario carabinieri. «Dovevamo andarcene, non altra scelta» ha sostenuto Giuseppina Burzio. L'assessore ha fornito la propria versione: «Prima dello sfratto abbiamo offerto ospitalità al Centro d'accoglienza - ha sostenuto l'amministratore - poi un posto da custode nella casa di un medico di Castello d'Annone. Ma il signor Pascariello ha tergiversato e così il professionista ha fatto marcia indietro».

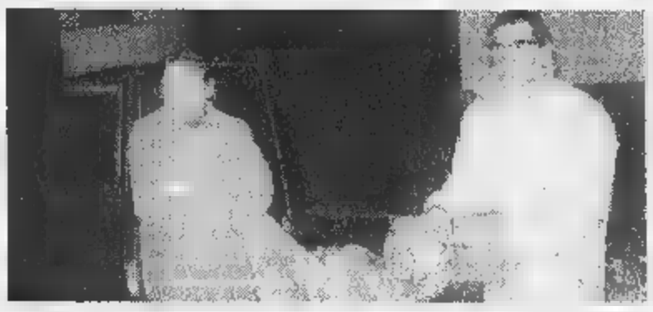

Salvatore Pascariello e Giuseppina Burzio protestano davanti al municipio

«Non è vero - la replica di Pascariello - chiedeva garanzie che solo il Comune poteva offrire». Secondo la coppia sfrattati l'Atc avrebbe inoltre negato loro il consenso di trascorrere la notte nell'alloggio popolare della figlia. «Hanno detto che il regolamento lo vieta».

Del caso si sta ora interessando il Coordinamento Asti Est, che segue da tempo le questioni legate all'emergenza abitativa in città. [r. gon.]

I sindacati contro l'iniziativa dell'Asl

I pasti per gli ospedali di Nizza e Canelli saranno cucinati ad Asti

NIZZA. Undici posti di lavori a rischio molta preoccupazione per la futura gestione del servizio: questi in sintesi i problemi manifestati ieri mattina dalle lavoratrici della società Pedus (di Bergamo), che ha in appalto la mensa degli ospedali di Nizza e Canelli. Un appalto scaduto a dicembre e per ora rinnovato fino a giugno dalla Asl 19. Che però avrebbe mente di centralizzare il servizio ad Asti e far «viaggiare» i pasti caldi per i degenti ed il personale due volte al giorno dal capoluogo.

Le lavoratrici insieme ai sindacalisti della Cgil Pier Mario Coltella (Filcams) e Luca Quagliotti, hanno spiegato le ragioni delle loro preoccupazioni durante una conferenza stampa convocata in Comune a Nizza. «Cuciniamo e serviamo circa trecento pasti - hanno raccontato - in due centri di cottura. La nostra società, la Pedus su richiesta della Asl nei mesi scorsi aveva presentato un progetto per ristrutturare le cucine dell'ospedale di Canelli fornire il servizio per i due centri, visto che le cucine di Nizza sono destinate a sparire, per lasciar posto ai locali della Tac. Ma i vertici della Asl sembrano preferire, peraltro a costi identici, di far portare i pasti da Asti».

Questa soluzione, secondo le donne, non è la migliore: «A parte il timore per il posto di lavoro - si sono chieste - come è possibile garantire un servizio efficente a trenta chilometri di distanza?. Che sicurezza c'è per i degenti?».

La notizia è circolata velocemente nei due ospedali di Nizza e Canelli ed in poche ore sono state già raccolte (per in strada), oltre centocinquanta firme. E la raccolta di adesioni continuerà nei prossimi giorni, anche con il coinvolgimento dei sindaci (Pesce ieri mattina ha già incontrato una delegazione). «Non capiamo le ragioni nè tecniche nè economiche dell'accentramento ad Asti - hanno detto Quagliotti e Contella - che alla fine risulterà più scomodo e più caro. Perchè far fare un preventivo per una ristrutturazione a Canelli e subito dopo annunciare la volontà interrompere i rapporti giugno?». Hanno aggiunto i sindacalisti: «Un altro dato. Non si parla di chi distribuirà i pasti. Attualmente lo fanno le dipendenti della Pedus, questo servizio non può gravare sulle ausiliarie, già di numero». Nei prossimi giorni Cgil Cisl e Uil intraprenderanno altre iniziative per sensibilizzare gli utenti ed i rappresentanti sindacali degli ospedalieri astigiani hanno chiesto un incontro con l'Asl. Concludono le lavoratrici: «Abbiamo anche investito del problema il sottosegretario al lavoro Claudio Caron, che si occupa nel suo mandato anche di appalti e cooperazione nel mondo del lavoro».

Enrica Cerrato

IN BREVE

CASTELNUOVO

Domani i funerali dell'operaia morta a Frinco

Barbara Lapenta, 23 anni, deceduta venerdì mattina in un incidente stradale a Frinco, sarà sepolta domani nel cimitero di Castell'Alfero, paese dove risiede la sorella Isabella, 25. La sua auto era uscita di strada forse causa dell'asfalto ghiacciato. I funerali dell'operaia (lavorava in una piccola azioenda di Montechiaro) verranno celebrati in parrocchia alle 15. [l. n.]

CANELLI

Un artigiano guiderà le «penne nere»

Mario Marino, 40 anni, artigiano, è il capogruppo degli alpini canellesi. Subentra a Giorgio Tardito, che stato per tre anni alla guida della sezione Ana Canelli. Con Marino (che appartiene al servizio d'ordine nazionale dell'associazione Alpini e alla Protezione civile Ana) fanno parte del nuovo direttivo della penne nere Paolo Mario Meneghetti Romualdo Bersano (vicepresidenti); i consiglieri Domenico Negro, Luigi Bersano, Carlo Giusio, Adriano Nervi, Giuseppe Cavallo e Giuseppe Gallese. [fi. l.]

ASTI

L'imprenditoria giovanile e gli agricoltori

Circa imprenditori hanno preso parte ieri al convegno organizzato dalla Coldiretti sulla nuova legge per l'imprenditoria giovanile (nella foto uno scorcio del salone). Sono intervenuti il direttore Oldrado Poggio, il deputato Lino Rava, il tributarista Gianni Allegretti, Massimo Clerico della Regione Piemonte. Un accenno anche allo sgravio contratti d'affitto dei fondi rustici previsto dalla legge giovani. Un provvedimento inserito nella registrazione obbligatoria cui migliaia di agricoltori dovranno sottostare entro il 28 febbraio. Secondo la Coldiretti è indispensabile una proroga della scadenza.

Curiosa querelle a Castelnuovo d. Bosco

Multe a chi sporca «Privacy violata»

CASTELNUOVO DON BOSCO. «I multati sono già una decina c'è chi per non pagare si è appellato alla legge sulla privacy»: è la conseguenza spiega il sindaco Giorgio Musso di un provvedimento che in paese discutere.

«Con sempre maggior frequenza - dice il sindaco - negli ultimi mesi abbiamo verificato come, per maleducazione o comodità, i sacchetti dell'immondizia venissero depositati fuori dai contenitori. Succede nel concentrico, come sui tratti a forte passaggio di macchine, verso Torino o Chivasso: forse per qualcuno uno sforzo aprire il cassonetto, così per far prima il sacchetto rimane a terra. Con spargimento di sporcizia un impatto sgradevole per il decoro urbano».

Il Comune ha pertanto deciso di prendere provvedimenti: chi abbandona l'immondizia per strada, viene elevata una multa di 36 mila lire. Ma come risalire ai colpevoli? Intensificando ancor di più i controlli affidati ai vigili urbani (sono tre, compreso il comandante Luciana Gagliardi): quando però si riesce a cogliere i «colpevoli» sul fatto, i dipendenti della polizia municipale cercano di risalire ai nominativi frugando nel fagotto abbandonato alla ricerca dei nomi dei trasgressori, destinatari di missive di vario genere o materiale pubblicitario intestato. Sulla base di questi riscontri, i vigili elevano successivamentela multa.

Una mansione certamente non piacevole («Ma in alcuni casi l'unica soluzione» ha ammesso il personale), che in compenso sta fornendo i primi risultati concreti: «In questo modo - conferma Musso - è già stato possibile risalire a chi lasciava l'immondizia per strada».

I vigili a caccia di chi lascia i rifiuti fuori dai cassonetti

Ma qualcuno ha contestato la multa dicendo che stata violata la sua privacy, dato che si è arrivati al nome anche attraverso comunicazioni private. «Va invece ricordato - continua Musso - che il sacchetto di rifiuti viene abbandonato su un'area pubblica, la strada, su cui il Comune ha competenza. E i cittadini che non solo desiderano tutelare al massimo la riservatezza, ma soprattutto mantenere il decoro del paese, sanno che basta depositare i rifiuti dentro i cassonetti».

Manuela Tafiano

La rassegna Pro loco al castello comincerà il 27 febbraio

A Costigliole c'è il «Palasagre»

Una tensostruttura per 500 commensali

COSTIGLIOLE. Una tensostruttura riscaldata di 600 metri quadrati, capace di accogliere fino a 500 commensali, sarà la sede dell'edizione '99 de «Le Pro loco al castello». Verrà allestita nel parco ridosso del maniero, in cui sono in corso i lavori di ristrutturazione che hanno causato lo sfratto della rassegna enogastronomica, giunta al nono .

La sfida è lanciata, gli organizzatori (il Comune in collaborazione con Provincia, Camera di commercio, Atl, Cr-At) attendono i commensali, puntando sui commenti favorevoli che la manifestazione ha raccolto in questi anni.

La rassegna conferma la formula di sempre: cena il sabato (alle 19) e pranzo alla domenica (alle 12), con i piatti della tradizione locale accompagnati da vini selezionati, a partire dal 27 febbraio.

Apriranno e chiuderanno le Pro loco locali: Motta (27-28 febbraio) e Costigliole (24-25 aprile). Cammin facendo toccherà a Calosso (6-7 marzo), Grana e Callianetto, impegnate insieme per due turni (13-14 marzo; 17-18 aprile), San Marzanotto (20-21 marzo), Azzano (27-28 marzo), Coleavagno (10-11 aprile, nel programma è specificato «muncipio di Montiglio Monferrato»).

Rispetto all'anno scorso, il costo del menù è stato ritoccato di 3 mila lire: ora è di 33 mila lire (vini compresi). Le prenotazioni sono già aperte: dal lunedì al venerdì si può telefonare allo 0141-966.082; il sabato la domenica allo 0141-966.289.

La scelta di non sospendere la rassegna causa dello sfratto dal maniero costituisce, oltre che una scommessa, anche uno sforzo per gli organizzatori: «Il Comune, insieme Provincia e Cr-At - indica l'assessore alle Manifestazione Efisio Cerruti - si farà carico delle spese di allestimento affitto della tensostruttura: complessivamente una quarantina di milioni».

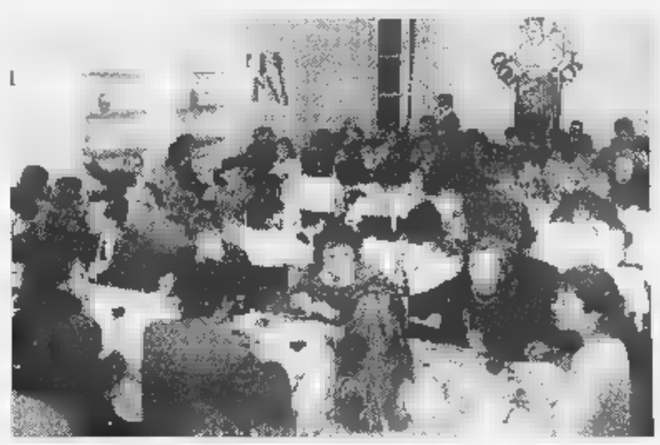

Il castello rà più gli appuntamenti gastronomici delle sagre

Addossati al palatenda ci saranno altri spazi chiusi riscaldati: quello che ospiterà la cucina (100 metri quadri), quattro «gazebo» di 25 metri quadrati ciascuno riservati a ingresso, area aperitivi, guardaroba, servizi igienici.

I commensali che raggiungeranno il parco si troveranno dinanzi a un castello ingabbiato nelle impalcature: riceveranno informazioni sui lavori di ristrutturazione (avviati dal parco culturale Grinzane Cavour) attraverso un opuscolo stampato dalla Regione. [l. n.]

IMPORTANTE RASSEGNA DI ANTIQUARIATO

con VENDITA ALL'ASTA nella
Chiesa della Confraternita di San Michele in Asti

Mobili piemontesi, lombardi, francesi - Porcellane europee ed italiane - Icone - Argenti europei americani - Tappeti caucasici e persiani
Dipinti di maestri antichi e dell'ottocento

(C.J. Vernet, J. Brand, C. Banti, L. Todeschini, G. Viganò, O. Ricciardi, A. Morbelli, E. Gamba, M. Calderini, V. Avondo, V. Cavalleri, F. Hayez, F. Palizzi, S. Tordi, L. Gioli, P. Borra, G. Bartolena, G. Fattori, F. Corena)

ESPOSIZIONE: giovedì 18 febbraio e venerdì 19 febbraio, h. 10/12,30 - 15/23
ASTE: sabato 20 febbraio, h. 21; domenica 21 febbraio, h. 18; lunedì 22 febbraio, h. 21

Segreteria della vendita: Piazza S. Martino, 4 - Asti Tel. 0141.355.699
a cura dell'Art-Invest - Varese

Domani avranno inizio le riunioni zonali nei principali centri dell'Astigiano

Gli associati Coldiretti s'incontrano

Nuove leggi, verso un'impostazione più imprenditoriale

COME ogni anno la Coldiretti di Asti organizza una serie di riunioni informative nei principali centri della provincia. Una sorta di corso di formazione itinerante che da domani, lunedì 15, toccherà Villanova, San Damiano, Vesime, Castelnuovo Don Bosco, Asti, Nizza, Moncalvo, Montiglio, Canelli e Costigliole. I funzionari della Coldiretti affronteranno [redacted] principali problematiche [redacted]el settore, partendo dalla recente legge sull'imprenditoria giovanile.

«La legge 441/98 che prevede agevolazioni per gli agricoltori con meno di 40 anni - spiega Oldrado Poggio, direttore provinciale Coldiretti - è stata disposta considerando numerose recenti riforme del settore. E' la prima legge che metterà in pratica il nuovo ruolo che si è voluto dare all'agricoltura italiana: più impresa, minori funzioni sociali e quindi meno sussistenza, maggiori attenzioni [redacted] costi [redacted] ai ricavi. Uno stravolgimento che chiede alla categoria di adeguarsi [redacted] un'impostazione più imprenditoriale, attenta ai cambiamenti, ai mercati, agli equilibri economici nazionali [redacted] internazionali: quindi bisognosa di maggiore formazione [redacted] continua informazione».

Quattro i settori di approfondimento previsti durante le riunioni: saranno presentati dai responsabili dei servizi Coldiretti Claudio Bruno, Rosanna Porcellana, Secondo Robbione e Mario Sacco. Si traccerà lo scenario in cui opereranno le imprese agricole del terzo millennio, nel contesto economico delineatosi con l'unione monetaria europea, sulla base del nuovo sistema fiscale e tributario, sulle opportunità e sulle limitazioni dettate dai provvedimenti e dalla burocrazia comunitaria, sull'evolversi della materia previdenziale dopo l'abbandono dell'agricoltura intesa come «ammortizzatore sociale».

Le riunioni prevedono un dibattito e termineranno con l'esposizione del nuovo ruolo della Coldiretti verso la politica, sul rapporto con i partiti e sulle posizioni da tenere nelle amministrative del 13 giugno.

Oldrado Poggio, direttore provinciale Coldiretti di Asti

GLI ARGOMENTI IN DISCUSSIONE

- «Agenda 2000» e le nuove ind[redacted]ità a sostegno del reddito; Pac; zootecnia; cereali; oleaginose; barbabietole; ovicaprini e colture alternative
- Riduzione dei tassi [redacted] e finanziamenti all'attività agricola
- Il regime fiscale per il settore agricolo a un anno [redacted]l'avvio della riforma
- Registrazione dei contratti di affitto dei terreni agricoli
- I passaggi di azienda in ambito familiare, liquidazione coeredi
- La riforma dell'OCM-Vino
- Lo smaltimento dei rifiuti secondo il decreto «Ronchi»
- L'analisi dei rischi e i manuali HACCP
- Il condono previdenziale
- Il ricorso per il recupero della riduzione Inail
- Sentenza della Corte Costituzionale n. 495/93: pagamento degli arretrati agli eredi

IL [redacted]

VILLANOVA	Lunedì 15 febbraio ore 14,30 Ristorante «Cannone d'oro»
[redacted] DAMIANO	Lunedì 15 febbraio ore 21 Salone dell'Asilo
VESIME	Mercoledì 17 febbraio ore 21 Salone comunale
CASTELNUOVO D.B.	Giovedì 18 febbraio ore 21 Sala Oratorio, via Biancotti
ASTI	Venerdì 19 febbraio ore 21 Coldiretti, corso Cavallotti 41
[redacted]	Mercoledì 24 febbraio ore 21 Salone Parrocchiale San Nazario
MONCALVO	Giovedì 25 febbraio ore 21 Salone Pro loco, via Testafochi
[redacted]	Venerdì [redacted] febbraio ore 21 Salone Pro loco, piazza Roma
CANELLI	Lunedì 1° marzo ore 21 Sala ex Salesiani, reg. San Giovanni
COSTIGLIOLE	Mercoledì 3 marzo ore 21 Sala Teatro Comunale

AGRINEWS

Tagli sui contributi per soia e girasole

I produttori italiani del comparto dei semi oleosi dovranno subire per la campagna 98/99 un taglio degli aiuti al reddito previsti dalla Pac pari al 34,29% (circa 300 miliardi a livello nazionale), in quanto [redacted] stata superata la superficie massima garantita assegnata all'Italia. La decisione è stata presa dal Comitato di gestione seminativi. Dopo l'acconto del 50% ricevuto a ottobre, i produttori astigiani di colza, girasole e soia, a fronte di un contributo totale previsto di 1 milione 89 mila lire a ettaro (zone collinari) e di 1 milione 141 mila lire ad ettaro (zone pianeggianti), riceveranno rispettivamente [redacted] saldo di 216 mila e 242 mila lire.

Abbattimento bovini chieste le indennità

La Coldiretti ha chiesto alla Regione Piemonte il ripristino del finanziamento della indennità per abbattimento e sostituzione di capi bovini infetti da brucellosi, tubercolosi e leucosi.

Proroga per registrare i contratti d'affitto

Nel co[redacted] del convegno di ieri sull'imprenditoria giovanile, la Coldiretti di Asti ha ufficialmente annunciato di volere inoltrare la richiesta di proroga alla scadenza del 28 febbraio per la registrazione obbligatoria di tutti i contratti di affitto dei fondi rustici. La frammentazione del territorio astigiano, non consente infatti di procedere all'adempimento in tempi rapidi, anche per il fatto che a tutt'oggi non è stata emanata l'apposita circolare [redacted] esplicativa annunciata dal ministero.

Riunioni vitivinicole in Regione e Coldiretti

Si è riunita lunedì [redacted] febbraio in Regione la Commissione tecnica del Comitato vitivinicolo per la revisione di tutte le Doc astigiane e il disciplinare per la richiesta della Docg Barbera d'Asti. Il lavoro sarà presentato al Comitato vitivinicolo regionale in aprile. Martedì 9, alla Coldiretti di Asti si è invece riunita la Consulta vitivincola dei dirigenti dell'organizzazione. Il vice presidente del Comitato nazionale vini Gianluigi Biestro ha illustrato la proposta di riforma dell'Organizzazione Comune di Mercato OCM-vino.

[redacted] Comuni arrivano le Anagrafi vitivinicole

Le aziende vinicole e le cantine sociali possono rivolgersi ai Comuni per ritirare l'Anagrafe Vitivinicola. La scadenza per la presentazione [redacted] per [redacted] incorrere in sanzione è fissata al 1° marzo. La Coldiretti di Asti è a disposizione per compilare le Anagrafi. Info: 0141/380.436

PENSIONI

E' di questi giorni il dibattito sulla corsa al pensionamento, [redacted] la polemica sull'effettivo numero di lavoratori che lasceranno l'attività quest'anno. Per fare [redacted] po' di chiarezza, grazie alla collaborazione del Patronato Epaca della Coldiretti di Asti, pubblichiamo di seguito due tabelle riassuntive delle date di raggiungimento della pensione di anzianità per i lavoratori autonomi (Coltivatori Diretti, Artigiani e Commercianti) e per i lavoratori dipendenti.

Il patronato Epaca, con sede alla Coldiretti di Asti, corso Felice Cavallotti 41, è a disposizione per la verifica di ogni singola posizione. Per informazioni si può telefonare al numero 0141/380.406

ANZIANITA' PER I LAVORATORI AUTONOMI

[redacted]	[redacted] SI [redacted] P[redacted]	
	CON 35 ANNI [redacted] CONTRIBUTI E [redacted] ANNI DI ETA'	CON 40 ANNI [redacted] CONTRIBUTI
31 - 3 - 1998	1 - 2 - 1999	1 - 10 - 1998
30 - 6 - 1998	1 - 5 - 1999	1 - 1 - 1[redacted]99
30 - 9 - 1998	1 - 8 - 1999	1 - 4 - 1999
31 - 12 - 1998	1 - 11 - 1[redacted]	1 - 7 - 1999
31 - 3 - 1999	1 - 2 - 2000	1 - 10 - 1999
30 - 6 - 1999	1 - 5 - 2000	1 - 1 - 2000
30 - 9 - 1999	1 - 8 - 2000	1 - 4 - [redacted]
31 - 12 - 1999	1 - 11 - 2000	1 - 7 - 2000
31 - 3 - 2000	1 - 2 - 2001	1 - 10 - 2000
30 - 6 - 2000	1 - 5 - 2001	1 - 1 - 2001
30 - 9 - 2000	1 - 8 - 2001	1 - 4 - 2001
31 - 12 - 2000	1 - 10 - 2001	1 - 7 - 2001
31 - 3 - 2001	1 - 10 - 2001	1 - 10 - 2001
30 - 6 - 2001	1 - 1 - 2002	1 - 1 - 2002
30 - 9 - 2001	1 - 4 - 2002	1 - 4 - 2002
31 - 12 - 2001	1 - 7 - 2002	1 - 7 - 2002

L'ANZIANITA' PER I DIPENDENTI

[redacted] SI [redacted] I R[redacted]UISITI	[redacted] SI VA IN [redacted]	
31 - 12 - 1997	1 - 4 - 1[redacted]	
31 - 3 - 1998	1-10-1998: lavoratori che hanno un'età pa[redacted] o superiore a 57 anni entro il 30-6-1998	Con 35 anni di contributi e 54 anni di età, oppure con 36 anni di contributi
30 - 6 - 1998	1-1-1999: lavoratori che hanno un'età pari o superiore a 57 anni entro il 30-9-1998	
30 - 9 - 1998	1 - 1 - 1999	
[redacted]1 - 12 - 1[redacted]	1 - 4 - 1999	
31 - [redacted] - [redacted]	1-7-1999: lavoratori che hanno un'età pari o superiore a 57 anni entro il 30-6-1999	Con 35 anni [redacted] contributi e 55 anni [redacted] età, oppure con 37 anni [redacted] contributi
30 - 6 - 1999	1-10-1999: lavoratori che hanno un'età pari o superiore a 57 anni entro il 30-9-1999	
30 - 9 - 1[redacted]	1 - 1 - 2000	
[redacted] - [redacted] - [redacted]	1 - 4 - 2000	

Proteggete il vostro raccolto

[redacted]

Antibrina

In questi ultimi anni [redacted] causa dei frequenti danni alle colture, causati dal fenomeno delle gelate primaverili, è cre[redacted]to l'interesse per gli impianti antibrina.

Viste sia le esperienze locali che quelle del Trentino Alto Adige, dove la Esi collabora da [redacted] alcuni dei migliori installatori locali, l'impianto di irrigazione soprachioma è attualmente il più sicuro dei sistemi di protezione dal gelo.

La Esi mette [redacted] Vostra disposizione la sua pluriennale esperienza nella realizzazione di questi impianti e i prodotti più all'avanguardia del settore.

Esi è da sempre vicina al mondo della frutticoltura, indubbiamente la realtà più importante e l'orgoglio dell'agricoltura locale. Coscienti delle trasformazioni [redacted] mercato, che si fa sempre più selettivo e richiede standard qualitativi sempre più alti, abbiamo selezionato per Voi [redacted] gamma di prodotti che risponde alle attuali esigenze dell'agricoltura. Vi ricordia[redacted] che disponiamo inoltre di tutte [redacted] soluzioni per l'irrigazione di piccoli frutti, ortaggi, cereali, ecc...

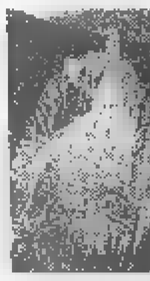

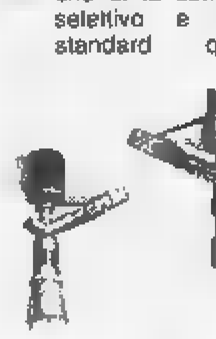

Allarmegelo

Per essere efficace un impianto antibrina deve [redacted] acceso in tempo, per questo Vi proponiamo i segnalatori elettronici [redacted] gelate; capaci [redacted] svegliarsi quando [redacted] avvicinano le condizioni critiche affinché possiate intervenire tempestivamente.

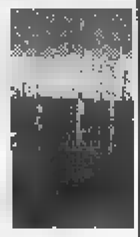

L'apparecchio non solo vi avverte, ma vi mostra le temperature umida a secca direttamente in casa o sul vostro telefonino GSM.

esi ANTIBRINA

Renato Rongo Tel. 0348.41.24.546

ESI Irrigazione S.S. Saluzzo-Torino Km 8 Torre San Giorgio (CN) tel. 0172.95074 r.a. - fax 0172.95.184

Federazione Provinciale Coltivatori Diretti di Asti

UFFICIO PROVINCIALE:

[redacted]
C.SO FELICE CAVALLOTTI, 41
0141/380.400

UFFICI DI ZONA:

Canelli: Via Michele Pavia, 16 - Tel. 0141/82.35.90 / Fax 0141/82.46.52

Castelnuovo Don Bosco: Via Aldo Viglione, 18 - Tel. 011/98.76.863 / Fax 011/98.76.789

Moncalvo: P.za C. Alberto, 25 - Tel. 0141/91.61.00 / Fax 0141/91.61.61

Montechiaro: Via Mairano, 22 - Tel. 011/98.76.863 / Fax 011/9876.789

Nizza Monferrato: Via C. Alberto, 95 - Tel. 0141/72.11.17 / Fax 0141/70.14.88

San Damiano: Via Roma, 23 - Tel. 0141/97.10.00 / Fax 0141/97.15.13

Valle Bormida: Via Delprino - Vesime - Tel. 0144/85.98.01 / Fax 0144/85.98.02

Villanova: Via S. Martino, 15 - Tel. 0141/94.66.39 / Fax 0141/94.64.36

Come pagare un senso di colpa.

Se non avete pagato interamente la [redacted] Polo è per il finanziamento fino a [redacted] milioni in 24 mesi [redacted] tasso zero.*

*Esempio ai fini della legge n° 154 del 17/02/92. Prezzo Lit. 21.853.200 per [redacted] 1.0 X versione 3 porte, chiavi in mano, esclusa I.P.T. Acconto Lit. 9.853.200. Commissione e bolli Lit. 220.000. Finanziamento Lit. 12.000.000. Importo rata Lit. 500.00. Numero rate 24. TAN 0%, TAEG 1,64%. L'offerta è valida fino [redacted] 27/2/1999, salvo approvazione di Fingermo, e non è cumulabile [redacted] altre iniziative in [redacted]. Per ulteriori informazioni consultare i fogli analitici pubblicati a termine di legge.

Polo.

SCAGNETTI PER ASTI, CANELLI, [redacted] MONFERRATO E PROVINCIA

14100 ASTI - Corso Alessandria, 216-218 - tel. 0141.275275- fax 0141.275440 - Orario continuato dalle 8.00 alle 19.30 APERTO ANCHE IL SABATO TUTTO IL GIORNO

AUTOMOTORS - OFFICINA AUTORIZZATA E VENDITA - V.le Moraglio 19 - CALAMANDRANA (AL) - tel. 0141.75588

Numerosi appuntamenti di Carnevale nell'Astigiano, tra cortei e degustazioni

E' la domenica dei coriandoli

Domani a Nizza teatro e brindisi con l'Erca

ASTI. Oggi si attende l'invasione di coriandoli e maschere nei centri principali della provincia. Intanto si prepara la kermesse del 16 febbraio, «martedì grasso» con il tradizionale Carnevale di Motta di Costigliole. Ad Asti, le manifestazioni principali [redacted] invece previste per domenica prossima. In piazza d'Armi intanto ci [redacted] le attrazioni del Luna Park. Resteranno in funzione (fino al 7 marzo) dalle 14,30 [redacted] 21; nei festivi fino alle 23.

Oggi dalle 15, si svolgerà la festa in maschera dei bambini organizzata dal comitato provinciale dell'Unicef, al comando dei Vigili del fuoco, via Marello 7. Vi parteciperanno le Maschere astigiane degli «Amis d'la pera» e il mago Wilman.

Festa dei bambini anche nel centro civico Asti Sud, [redacted] via Dalla Chiesa (quartiere corso Alba). Dalle 15 «Gran ballo delle mascherine» aperto ai bambini della circoscrizione, sfilata, giochi e premiazione dei costumi più belli. Poi bugie e dolci.

Ecco una panoramica degli altri appuntamenti:

Cocconato. Festa organizzata [redacted] dalla Pro loco oggi: alle 14 polentata con gorgonzola e frittelle. Alle 17 falò del pupazzo di Re Carnevale in piazza Giordano. Durante il pomeriggio ci saranno giochi, attrazioni e [redacted] lotteria di beneficenza.

Canelli. Al dancing Gazebo oggi alle 15, tradizionale ballo in maschera riservato ai bambini. Dalle 21,30 suonerà il complesso «Ciao Pais».

Variglie. Ci saranno carri e gruppi mascherati delle frazioni [redacted] dei paesi vicini al Carnevale di Variglie. L'appuntamento è alle 14 in piazza Oddone. Alla Pineta, Pro loco e Circoscrizione offriranno ceci e costine e i tradizionali tourcet.

Castagnole Lanze. Festa in piazza San Bartolomeo: alle 14 musica, gruppi mascherati, artisti di strada e le maschere locali Cont Castagnin (Rino Sagliettí) [redacted] Marchesa Valentina (Cristina Gallo). Distribuzione di agnolotti e salsiccia e vini della cantina sociale «Val Tinella». Domani inedita festa alla scuola materna Fasciotti Sacco (35 allievi): un luna park, con tiro a segno e altre attrattive, è stato ricostruito da bambini [redacted] insegnanti per far giocare i genitori. L'appuntamento è per domani alle 21, nel salone [redacted] San Bartolomeo.

Maretto. Festa con la Pro loco: oggi alle 14 in via Nicoline 22 ritrovo di gruppi folk, carri [redacted] maschere: il corteo partirà alle 14,15 con il gruppo «Tropical Folies» e musica sudamericana. Seguirà la distribuzione gratuita di salamini d'Marej, sancrao, bruschette, freisa [redacted] torte. [redacted] programma anche la tradizionale stima del maiale.

Berzano [redacted] Pietro. Alle 12,30 nel [redacted] palatenza municipale distribuzione di polenta e salsiccia; nel pomeriggio sfilata delle maschere locali Monsù [redacted] Madama Pasquè accompagnati dalla «Banda delle zucche» di Serravalle.

San Paolo Solbrito. Le maschere di Crispino il contadino e della Bella ferroviera oggi animano il carnevale della Pro loco. Ritrovo di carri e gruppi mascherati alle 14 in piazza del municipio; partenza alle 14,30 con la banda [redacted] Villanova. In distribuzione polenta, salsiccia, panini e bruschetta.

San Damiano. Alle 14,30 in piazza 4 Novembre partirà il corteo in maschera. La banda diretta da Giovanni Artusio aprirà la sfilata. In piazza Libertà il sindaco Marinetto «investirà» la maschera Damianin è darà il via alla festa. Nelle piazze del municipio e Alfieri, giochi [redacted] spettacoli.

Castell'Alfero. Festa con Pro loco [redacted] Comune: alle 14 ritrovo delle maschere [redacted] della banda alla casa di riposo; alle 15 sfilata in piazza Castello, poi giochi; alle 16,30 polenta con spezzatino [redacted] bugie; alle 17,30 falò del Carnevale.

Cerreto. Tra i coriandoli, [redacted] sarà anche distribuzione [redacted] polenta e salsiccia.

Portacomaro. Alle 15 sulla piazza di Migliandolo il tradizionale polentone e giochi.

Incisa. Festa di carnevale organizzata dalla Pro Loco: alle 14 in piazza, tiro alla fune e giochi per adulti e bambini. Seguirà distribuzione [redacted] trippa [redacted] «friciule».

Moncucco. Festa con teatro e maschere oggi al Centro di Armonia alla Cascina Valgomio di Moncucco (tel. 011/987.49.17). Dalle 14,30 alle 22, giochi, spettacoli e danze con Nilde Caldieraro e Annalisa Costantino.

Calamandrana. Domani festa di Carnevale per gli allievi dell'Unitre di Nizza [redacted] Canelli. Il gruppo in mattinata visiterà il museo di arte contemporanea a Mombercelli, poi sarà [redacted] pranzo [redacted] «Quartino» di Calamandrana.

Nizza. Domani alle 21 al teatro Sociale, la compagnia nicese dell'«Erca», porterà [redacted] scena la commedia «La luna ans'la culeina» (la Luna sulla collina), liberamente ispirata alla farsa «Del braco e del milaneiso innamorato in Asti» di Giovan Giorgio Alione. Replica martedì. Biglietti: 15 mila (platea) [redacted] 10 mila (galleria). Nell'intervallo, brindisi [redacted] carnevale con bugie.

Pattinaggio. Spettacolo carnevalesco domani alle 21 al palazzetto dello sport di Asti con la società Blue Roller. Scenari esotici e favolosi, per offrire un saggio di pattinaggio artistico. Ingresso libero.

Oggi il pupazzo di Re Carnevale [redacted] bruciato a Cocconato e Castell'Alfero

OGGI ALLA TORRETTA

Maschere, giochi [redacted] il grande polentone

Iniziatosi ieri, avrà il suo clou oggi uno degli appuntamenti più seguiti del carnevale astigiano. E' quello organizzato dal Comitato Palio del rione Torretta, guidato da Alessia Valle. Come è tradizione il ritrovo è fissato per mezzogiorno: sulla piazza Nostra Signora di Lourdes i cuochi del rione (nella foto in una precedente edizione) prepareranno il classico «polentone» accompagnato da salamini, gorgonzola, patatine e vino. Il carnevale prenderà il via alle 14,30: da piazzale Manina si muoveranno i bambini in maschera, la banda cittadina e del Gruppo maschere astigiane. Il corteo percorrerà via Maggiora Vergano, corso Ivrea, corso Torino, via Perosi. Dalle 15,30 seconda distribuzione di polenta, concerto della banda, giochi (tiro alla fune, albero della cuccagna, corsa nei sacchi, ecc.) e premiazione delle maschere

Dopo i raduni

I camperisti premiano [redacted]

NIZZA. E' nato un «feeling» tra gli appassionati del turismo viaggiante e la città: dopo i raduni [redacted] dell'anno passato, l'associazione nazionale camperisti ha idealmente dedicato a Nizza una «medaglia d'oro al turismo ed alla pace». Una iniziativa di [redacted] il gruppo ha dato notizia sui mensili specializzati, ricordando come Nizza abbia accolto con calore i camperisti [redacted] tutta Italia [redacted] passati raduni.

«Ne stiamo già preparando altri - anticipa l'assessore Gianni Cavarino - in una zona come questa dove ci sono pochi posti letto ma tanta voglia di ospitare turisti, avviare [redacted] dialogo con i camperisti è l'ideale. Con costi minimi, la città entra [redacted] far parte del loro circuito».

Il presidente nazionale dell'associazione Pier Luigi Ciolli ha voluto ringraziare [redacted] particolare gli artefici dei raduni, i nicesi Massimo Minetti (è vigile urbano) ed i camperisti nicesi Giulio Vallegra e Arturo Ronello. «Sono riusciti a coinvolgere tanta gente creando nuove amicizie che ci hanno dato l'opportunità di conoscere meglio la zona». A Nizza intanto, quello che era un piccolo gruppo di appassionati è diventato un club [redacted] sede [redacted] D'Azeglio 32 (informazioni telefonando alla polizia municipale: 0141-721.565). Chi naviga su Internet trova il Camper club sul sito www/netcity.it/vallibbt/nizza/turismoitinerante. Anche molti commercianti hanno creato «Nizzainfocamper», dove è possibile attingere informazioni. Sono: Cartolibreria Bernini, Parodi calzature, Steli, bar San Carlo, Tecnolegno, bar tabacchi Bruno, Barbera caravan a Castel Boglione. L'amministrazione comunale ha annunciato la trasformazione di piazza Pertini in zona attrezzata per i caravan.

[e. ce.]

sansecondo
SERVIZI IMMOBILIARI s.r.l. - ASTI - [redacted] 18 - Tel. (0141) [redacted]
FIAIP FEDERAZIONE ITALIANA AGENTI IMMOBILIARI PROFESSIONALI

IMMOBILI IN CITTÀ E CINTURA

SERRAVALLE in bella posiz., metà collina, porz. [redacted] cascin. [redacted] possib. costruz. [redacted] 140 mq. + mansarda e porticato. Splendide arcate, orto. Prezzo affare. L. 49milioni (Rif. 373/38)

QUARTO D'ASTI in bella posiz. grande casa bifam. ristrutturata, di 2 alloggi di circa 150 mq. cadauno di: salone living, cucina, ripostiglio, 3 camere, 2 bagni. Terreno 1000 mq. circa. Vendita anche a lotti separati. (Rif. 374/40)

ASTI nel verde, appartamento composto da ingresso, grande sala living con cucina, [redacted] letto, doppi servizi, ripostiglio, cantina, box, 3 arie, ottima esposizione. L. 225milioni (Rif. 375/46)

ASTI in recente signorile palazzina, appartam. con 300 mq. di giardino in uso proprio esclusivo, composto di: sala, 3 camere, cucina, 2 servizi, ampia cantina sottostante trasformabile in tavernetta, box auto doppio. Situato in [redacted] tranquilla e solegg. in villaggio S. Fedele. L. 315milioni. (Rif. 371/28)

ASTI CENTRO zona comoda stazione, in stabile d'epoca, ottimamente ristrutt. vendesi appartamenti rifinitiss., alcuni [redacted] ampio terrazzo. A partire da L. 85 milioni. Possibilità di accorpamento. (Rif. 369/25)

QUARTO INF. (ad. Statale/zona Avir) - grande casa anche bifam. più ampi locali al PT per artigiani / commercianti / etc. Garages. Terreno L. 450milioni (Rif. 349/12)

ASTI [redacted] - VIA ARÒ alloggio signorile di: ingresso, salone, 2 letto, cucina, bagno. Cantina. L. 186milioni (Rif. 342/27)

ASTI - ZONA [redacted] PIETRO appartamento con terrazzo [redacted] 45 mq. circa, salone, 2 [redacted] re, cucina, garage alto 3 metri. L. 240milioni (Rif. 343/31)

VIGLIANO all. in villa [redacted] salone, 2 camere, cucina, bagno + mansarda di 2 camere e bagno; magazzino 70 mq. Terreno 1000 mq. L. 192milioni (Rif.191/35)

CORSO VOLTA in ottima posiz. appartam. al 2° p. di: ingresso, cucina abit., sala 3 belle camere letto, servizi, 3 arie, luminosiss. + cantina. L. 179milioni (Rif. 324/9)

CALLIANETTO casa bifam. ristrutt. [redacted] appartam. di: cucinino, tinello, 2 letto e bagno, 1400 mq. terreno, box di 48 mq. Abit. subito. Ottima posiz. L. 298milioni (Rif. 325/79)

CASABIANCA casale magnifico rifinit. in splendida posiz. dominante [redacted] riservata, ristrutturato finem. e con gusto. Ampio salone, cucina, [redacted] camere, 3 bagni, Alloggetto custode. Garage, loc. deposito, legnaia. Immerso in 50.000 mq. circa di terreno in corpo unico. Ottima opportunità. L. 730mil. (Rif. 291/54)

CINTURA DI ASTI in costruendo villaggio signorile vendesi 9 ville monofam. con finiture di lusso di c/a 400 mq. coperti e 1.800 mq. [redacted] giardino. Prezzi interessantis. (Rif. 243/50)

VALMANERA vendesi villa di 140 mq. abitativi + 170 P.T., garage, cantina. 1200 mq. giardino complet. cintato. Bella posiz. Riscaldamento [redacted] gas (Rif. 244/52)

[redacted]
IN PROVINCIA

DIRETTRICE ASTI-ALBA intero stabile di 2400 mq. con pavimenti in granito e marmo, adatto grande distribuz. [redacted] centro direzione. Informazioni in ufficio (Rif. 372/37)

[redacted] D'ALBA appartamento al 1° piano, ristrutturato, di: camera, tinello, angolo cottura, bagno, 2 terrazzini, luminosiss., risc. aut., garage. L. 92milioni (Rif. 356/53)

SCANDELUZZA casa bifam. centro paese, su 2 piani, completam. ristrutt., cortile [redacted] orto privati. L. 149milioni (Rif. 357/55)

CINAGLIO casetta in centro paese, libera su 3 lati, di 2 camere, tinello, angolo cottura, bagno. Cantina. Subito abitabile. L. 66milioni (Rif. 368/56)

ROCCA D'ARAZZO casa in corso di ristrutturazione, indip. [redacted] 4 lati, su 2 piani. Volendo bifam. 4600 mq. [redacted] terreno. Bella posiz. L. 142milioni (Rif. 359/20)

MONTIGLIO ALBARENGO bel cascinale libero 3 lati. P.T.: stalla, porticato, cantina, loc. sgombero, cucina, sala. P.1: 4 camere, bagno, fienile. Orto, giardino, cortile privato. L. 132milioni. (Rif. 360/33).

S. PAOLO SOLBRITO villa di mq. 340 giardino di mq. 800. Ottima posiz. P.T.: garage, taverna, loc. sgombero. P.1: ingresso living, sala, cucina, bagno. P.2: 2 letto, bagno. L. 430milioni (Rif. 361/3)

MONTEGROSSO grande [redacted] in posiz. dominante [redacted] 2 p., volendo bifam. [redacted] mq. abitativi. Splendide volte. Bellissima cantina con mattoni a vista e ar[redacted] di 100 mq. circa, in parte sfruttabili a box. Cortile cintato e soleggiatissimo di 560 mq. L. 228milioni (Rif. 362/4)

VILLADEATI centro paese, casetta libera 4 lati, su 2 p., subito abitab.: [redacted] sala con camino, grande camera, bagno, balcone verandato, terrazza. L. 32milioni (Rif. 355/51)

VILLADEATI centro paese, bel cascinale libero 4 lati, volendo bifam., grande cortile, orto, giardino, mq. 1500 + porticati. PT: cantina, 4 camere + servizi. P1: 5 camere + taverna con camino. Mq. 250 calpestabili per piano. L. 167 milioni (Rif. 358/19)

DUSINO S. [redacted] porzione di casa col fin.da ristrutt. su 2 p., 200 mq. Piccolo orto, cortile. Comoda autostrada e statale, posiz. panoram. L. 79milioni (Rif. 353/26)

COCCONATO (FRAZ. CLINA) - casa ristrutt. indip. panoram. recint. su 2 P, 6 camere + 2 bagni. Garage, frutteto. Risc. auton. Terreno circ. Terrazzo. Balcone. L. 227milioni (Rif. 350/15)

CORTIGLIONE DI ROBELLA - vista panoram., esposiz. soleggiata, casa di 5 camere + servizi. 70 mq. di terrazzo. Doppio ingresso, [redacted] giardino con impianto [redacted] doccia + roseto. Subito abitab. Accessoriata. L. 165 milioni (Rif. 348/6).

ROBELLA - grazioso appartam. panoram. di 3 camere, servizi. Giardino condomin., box auto. L 67 milioni (Rif. 345/34)

ROBELLA - appartam. panoram. molto solegg. con terrazzo e balcone. Ingresso, ripostiglio, bagno, camera, tinello, cucinino, mq. 65. Garage. Solaio. Giardino condomin. L. 88 milioni (Rif. 344/32)

GRAZZANO rustico su 2 piani di ampie dimensioni, panoramico con cantinone splendido. 54.000 mq. terreno, adattissimo agriturismo. L. 135 milioni (Rif. 284/117)

SCANDELUZZA - casa ristrut. internam., libera su 3 lati con ampio terreno circ., recintata. P.T.: doppio ingresso, tinello, salone, cucina, bagno. P.1°: 2 letto, ripostiglio. Garage. Ottimo prezzo (Rif. 336/11)

REVIGLIASCO - casa abit. subito, su [redacted] piani, libera 3 lati, con 2 appartam. di [redacted] camere e servizi. 2 garage. Terreno [redacted] giardino. L. 171 milioni (Rif. 338/17)

VILLADEATI [redacted] panoram. arredata: cucina, soggiorno, bagno, 2 letto, terrazzo, garage, cantina, libera 3 lati, cortile indip. L. 94.000.000 (Rif. 321/73)

TONCO in bella posi[redacted] semicentrale casa da ristrutturare, ampia metratura senza servitù, di 4 vani, garage, bella cantina, locali sgombero, cortile. Affare unico. L. 35 milioni. (Rif. 258/110).

TONCO in splendida posiz. collinare, in recente signorile stabile [redacted] giardino condominiale, vendesi fraz. appartamenti in ottimo stato di diversa metratura [redacted] annessi garages. Possib. di accorpamento di più unità immobiliari. Puoi acquistare con L. [redacted] mil. + mutuo. (Rif. 263/21).

CASTELLO D'ANNONE caseggiato in paese su 2 P. da ristrutt. [redacted] c/a [redacted] mq. + loc. magazzino di 160 mq. su 2 P. L. 155 milioni (Rif. 300/29).

ROCCHETTA TANARO casa libera su 3 lati, centro paese, su 3 P. di sala, 2 camere per P. + 3 bagni, garage. Abit. subito. Prezzo affare. L. [redacted] milioni (Rif. 169/62).

MONTIGLIO [redacted] abit. 1° P. sala, cucina, ingresso, 2° P. 2 letto, bagno P.T. negozio, loc. sgomb. L. 77milioni (Rif. 145/43).

MONTIGLIO (Lago di Codana) posizione incantevole rustico su 2 piani da ristrut. 100 mq., libero su 3 lati. L. 36milioni (Rif. 252/81).

VILLAFRANCA cascina soleggiata, indip. [redacted] 4 lati, 1.200 mq. di terreno. [redacted] vani, servizi, [redacted] porticati. L. 218milioni. (Rif. 273/2).

CERRINA [redacted] dominante tutta ristrutturata, libera 3 lati, impianti termo, luce, acqua, 6 camere, 3 bagni, mq. 270 calpestab. + 2 garages, cortile indip., giardino, orto 350 mq. Lire 228 milioni (Rif. 308/60).

CASTEL BOGLIONE - villa non isolata, volendo bifam., [redacted] alloggi separati. Risc. metano opp. gasolio. Mansarda 83 mq. terreno piantumato circostante 28.000 mq. Ottima posiz. L. 326milioni (Rif. 335/14)

BUBBIO - SANT'ANTONIO cascinale panoramico di 8 camere + porticato, garage, mq. 6.000 [redacted] terreno circ. Posiz. collinare molto soleggiata. L. 120milioni (Rif. 312/13)

AZIENDE E ATTIVITÀ COMMERCIALI

EDICOLA - per motivi di salute cedesi, unica in zona di forte passaggio. Attività trentennale, elevato giro d'affari dimostrabile. Prezzo interessantissimo. (Rif. 341/68)

ASTI - TABACCHI, GIORNALI, TOTOCALCIO E VARIE - alto giro di affari, attività pluriennale, in zona frequentatissima, soggetta in tempi brevi ad ulteriore incremento urbanistico-commerciale. Attività adatta a 3-4 persone. Elevato reddito dimostrabile [redacted] documentato. Trattativa riservata. Informazioni in ufficio solo previo appuntamento telefonico. (Rif. 377/57)

[redacted] in locale di 40 mq. + 16. Affitto modico. (Rif. 347/47)

INTIMO negozio in Asti, buon giro di affari, adatto [redacted] persona, nuovissimo arredamento. Affezionata clientela. L. 42milioni (Rif. 367/23)

DISTRIBUTORE [redacted] CARBURANTE con annessa officina Tab. XIV speciale, cedesi a 10 km. da Asti, direzione Torino (Rif. 370/24)

ASTI - IN ZONA DI FORTE PASSAGGIO cedesi negozio abbigliamento, intimo e merceria, attività pluriennale, modico affitto. L. 59 milioni (Rif. 365/10)

CONCESSIONI COMMERCIALI PER MERCATI LOMBARDI E LIGURIA - Tab. IX - X - XIV - C1 - C2 - Prodotti per la persona [redacted] per la casa, prod. di meccanica strumentale, macchinari e attrezzature. L. 18milioni (Rif. 364/8)

CEDESI ATTIVITÀ ORTOFRUTTA licenza ambulante, [redacted] posti fissi, tutti [redacted] Asti, Piazza del Palio (Rif. 363/5)

ASTI - CEDESI SALA [redacted] CON [redacted] elevato reddito dimostrabile. L. 142 milioni (Rif. 366/99).

CENTRO STORICO (Via Brofferio) - 3 locali vuoti, 2 vetrine, voltine a botte, uso laboratorio-magazzino-deposito. L. 112milioni (Rif. 316/66)

CEDESI BAR - con giochi Totocalcio, Enalotto, Sisal, etc., tavola fredda, ampio dehor. Altissimo fatturato dimostrabile. Informazioni esclusivamente in ufficio (Rif. 319/71).

LOC. TURISTICA MONF.TO cedesi per motivi di [redacted] famoso e avviatissimo ristorante (Rif. 282/39).

ASTI centralissimo ben avviato negozio intimo Tab. XIV/C1, affitto modico, cedesi per motivi fam. L. 39.500.000 (Rif. 286/7)

Le parole inviate dagli innamorati nella ricorrenza di San Valentino

Mille modi per dire «ti amo»

In versi, telegrafici, con un po' di humour

Una vignetta di Raymond Peynet cittadino onorario di Canelli, che ha dedicato al disegnatore francese un «angolo degli innamorati»

I MESSAGGI D'AMORE DEI LETTORI

Ecco i messaggi d'amore inviati dai lettori:
● A Simonetta: E' febbraio, è il mese che ricorda il freddo, ma è il mese che mi spinge lentamente al risveglio, in montagna la neve scintilla, il sole è caldo, lungo le coste i fiori sbocciano, la campagna si ripopola, ma nel mese che cambia non cambia il sentimento che provo per te, ma si condensa in un unico e forte intreccio di sensazioni rare. Tanti auguri, unica e vera grappa affinata, mai invecchiata. **Gianfranco**
■ A Maurizio: La notte quando non riesco a prender sonno pensando a tutte le preoccupazioni della vita quotidiana, mi basta allungare una mano e toccare il tuo corpo disteso accanto al mio per provare una immediata sensazione di pace, serenità e amore... Mi addormento e comincio a sognarti. Ti amo. **Giusy**
■ A Ciolo: Auguri. **Re**
● Alla mia piccola Eleonora: Quel 13 marzo non è solo un ricordo virtuale. Amarti è nascere ogni giorno, lasciarti è spegnere il sorriso. Non tornare in quel cielo senza rondini. Ricordati: io mare, tu conchiglia, è eterno abbraccio. **Rolando**
● Non posso dimenticare qualla notte di luna in Sicilia. Ora siamo distanti. Le nostre vite scorrono con i soliti ritmi, ma io continuo a pensarti e a sprofondare nei tuoi occhi. **Sergio a Maura**
● Smaaaaaaaaaaaaaaaaaaaaaaack sulla bocca dal tuo **Aldo 71**
■ 14 febbraio: San Valentino. Per noi un'occasione magica per ricordare quel giorno di un anno fa quando abbiamo cominciato la nostra vita insieme. Elio, buon anniversario. Con amore. **Titty**
● L'orologio dell'amore/batte felicità a tutte l'ore. **Saverio alla sua Pussy**
● A Ronni di Montegrosso: Sei il mio Gabriel Garko. Ti voglio bene. **Francesca**
● A Maria Luisa: Volevo dirti solo che ti amo infinitamente...e non preoccuparti perché ti sposerò. Ciao. **Alex**
● Ad Antonella: Mi fai venir voglia di essere una persona migliore, con amore **Vittorio**
■ Zucchero e cannella/tu sei la mia frittella/e ti voglio gustare/non solo a Carnevale. da **Beppe e Patty**
● A Massimo L.M.: A te che sei entrato nella mia vita così velocemente. Tu che hai colorato la mia esistenza così intensamente. A te che amo e che continuerò ad amare, per te... e solo per te vivo il mio presente. **Barbara**
● Al mio adorabile Toplino offro tutto il mio cuoricino. Ti amo me piccin!. **Tua Toplina**
■ A Marilena: Ti amo quasi tanto quanto detesto la Juve **Luca.**
■ Ne abbiamo passate tante insieme e le abbiamo risolte insieme. **La tua anima**
● Cucciolo, accontentiamoci di condividere questi bocconi di felicità, nell'attesa di poterci gustare la vita insieme! **Il Gufetto**
■ Ad Angela: Spero che adesso capirai quanto ti amo e quanto tenga a te. Bacioni **Beppe S. St. B.**
● Al mio sexy Topino: Una 'Torre Pedrera' di baci ed auguri per il nostro primo S. Valentino insieme **La tua Topi Topi**
■ Sei unica. Grazie di esserci. Sempre di più da **Batticuore a Tiratardi**
■ Ti ho vista sul treno Asti-Torino. Avevo un libro inglese, ma ti ho sentito parlare italiano. Ci siamo guardati, ci siamo detti tutto in silenzio. Io non ho avuto coraggio. Ma ora sì, ora so di poter parlare al tuo cuore. So che leggi La Stampa. Io domani sarò ancora su quel treno. Ti aspetto con un fiore sotto il cappotto. **Pendolare innamorato**
■ Buon San Valentino al mio bel donnino. **Bel omino**
● A Mary: Primo San Valentino una lunga serie. Auguri, mio tenero pulcino. **Marco**
■ O mia cara e dolcissima fanciulla, di te queste colline san di nulla. Ma basti tu, nocciolina ed un gelato e tutt'intorno il mondo diventerà incantato. Buon San Valentino. **Anonimo di Montespertoli a Paola**
■ A Roberto il testone: non so ancora mentre sto scrivendo questo messaggio se andremo fuori a cena per San Valentino. Comunque vada, sappi che che sto bene con te sulla nostra isola d'amore. **Simona**
■ Cara Rosy, ti ricordi quel giorno che Berta filava? Son passati 23 anni e ogni giorno il tuo grande amore ha scaldato il mio cuore. Da questo grande amore son sbocciate le rose, Evelin, Tamara, Sonia. Grazie di cuore per il tuo grande amore. **Piero**
■ Sarò anche fuori tempo ma male non farà, quindi come un angelo della nebbia regalami il tuo sogno e io urlando contro il cielo quel giorno ti dirò: sì! Ti amo **da E. per C.**
■ A Barbara ('72): Voglio essere per te un cuscino su cui far posare le tue guance bagnate dalla tristezza. Voglio essere per te come una carezza per lenire il tuo cuore ferito dall'amarezza e dalle difficoltà di questa vita. Voglio essere per te una speranza concreta di un futuro migliore. Voglio essere per te il tempo che guarisce ogni dolore. Voglio volare con te, e solo con te, nell'immenso, cancellando ogni odio e malinconia di questa vita. **Daniele**
■ A Patrizia: Ti voglio bene non solo per il 14 febbraio ma per altri 365 giorni. **Paolo**
■ A Fabrizio: San Valentino vale anche per noi. **Milena**
● Augusta cara, non so come dirlo: sei una simpatica rompiscatole, ma con te sto bene. Buon San Valentino. **il Piero**
■ A Luciano: Ti cercherò per sempre, anche fra mille anni, quando saremo nei giardini dell'eternità. Sono sicura che ti ritroverò al là del mondo perché il mio amore è troppo grande e non può morire. Ti amo! **Titti**
■ Un momento solo rubato all'eternità per dedicarlo a te, un solo attimo nell'arco della mia vita per poterti dire quanto ti amo! **La tua Bambi**
● A Re: Ci sono cose nella vita che non si possono dimenticare facilmente, come io non potrò mai scordare l'amore che ho provato e che provo ancora per te anche se tu non ci sei più. Buon San Valentino. **Lu**
■ A Giuliano: In questo giorno speciale, volevo solo che tu sapessi quanto ti voglio bene... ogni giorno dell'anno! **Stefania**
■ A Omar: Anche se il calendario mi ricorda che questo è il giorno più adatto per farti sapere quanto ti voglio bene, spero che tu sappia che ne voglio ogni giorno più di quanto le parole possono esprimere. Buon San Valentino. **Serena**
● Sono felice di averti sposato. **Anna**
● A Fulvio V.: In questo giorno voglio ricordarti quanto sia importante per me, quanto ti voglio bene e quanto ti amo. **Paola C.**
■ Ad Alba: Ci avviciniamo al 45° anniversario di matrimonio, voglio confermarti il mio amore, come allora è oggi e lo sarà in futuro. Ti voglio bene **Luigi**
■ Per San Valentino, da Mario a Ornella «la fioraia»
■ Ogni giorno per affrontare la mia giornata mi basta tenere in mente una tua smorfia, il tuo sorriso... ti amo **Tato**
■ A Deborah: Vorrei essere una lacrima per poter nascere dai tuoi dolci occhi, scorrere sulle tue belle guance, e morire sulle tue splendide labbra. Ti amo ancora e ti amerò sempre **Andrea**
■ A Monica: Un grande grazie per la meraviglio- Sara... ti amo e vi amerò forever. **Beppe**
■ A Patrizia: Grazie del dono che mi hai fatto per S. Valentino. La nascita del nostro quarto figlio **Giovanni**
● A Stefano: Se il cielo fosse un foglio, e il mare fosse inchiostro, non basterebbe a scriverci il bene che ti voglio. Buon San Valentino **Pinuccia**
● Dolce amore è il primo San Valentino della nostra vita senza di te. Mi sono rimasti i nostri adorati figli ma mi mancherà quella viola del pensiero che tu mi facevi avere ogni anno. Ti porterò io un fiore segno del nostro amore. **Licia**
● A Roby: Io sono cresciuta con te; nell'animo, nel sentimento e nella passione; insieme all'università, nella politica, nei divertimenti, nella preghiera. Tu mi chiami Stella, ma la bussola del mio cuore è a te che fa riferimento. Il mio Amore per te, che ora sei mio marito e papà dei nostri gioielli, miracolosamente si rafforza ogni volta che ti penso. E' per questo, Amore, che S. Valentino è la nostra festa. Stringiamoci forte come abbiamo fatto fino ad ora. **Giuliana**
■ A Christian '77: Sei sempre stato il mio sogno, ora vorrei che diventassi la mia realtà. **Cristina '78**
● Tigrotto deciditi, non posso mica aspettare in eterno!!! **Mari**
■ A Mario: A te che sette anni fa sei entrato nella mia vita con la freschezza e la delicatezza di un arcobaleno, mitigando la mia irruenza e sciogliendo la mia diffidenza, e te che tra mille solo fiutando l'aria come un cucciolo che cerca il suo simile, rinnovo la potenza del sentimento ad ogni risveglio mattutino. Ora che tra pochi giorni un altro frutto della nostra unione vedrà la luce, un augurio d'amore tutto speciale: Buon San Valentino tesoro mio, quasi papà per la seconda volta. **Mariangela**
● A Katia: In qualunque cosa faccia/in qualunque cosa veda/in qualunque cosa tocchi/ci sei tu./Dio... non riesco a vivere senza di te/vedere il tuo viso/accarezzare i tuoi capelli/toccare le tue labbra./Niente ha più senso/tutto quello che amavo/tutto quello che mi piaceva fare/ora mi lascia indifferente./Sei il sale della mia vita/la luce dei miei occhi/la mia droga/l'unico mio desiderio.../In qualunque cosa faccia/in qualunque cosa veda/in qualunque cosa tocchi/ci sei tu. **B-Bov**
● A Sabri cui ho voluto subito bene, a Sabri cui vorrò sempre bene, sarò sempre al tuo fianco nella lotta contro il tuo male. Abbi fiducia perché insieme lo sconfiggeremo. **Franci**
■ A Gianluca: Ci sarà ancora un posto per me in un angolo remoto del tuo cuore?... e lasciati coinvolgere. **Cristina**
■ A Giulia: Tutto l'amore che io posso è proprio niente... per salvarti dalla tempesta che ti ho creato. Perdonami. **Rat**
■ A Piero: Certo che per esprimerti il mio amore non basterebbero tutte le pagine del giornale, ma pensandoci bene bastano poche righe, perché cosa conta di più sono due piccole e importanti parole: ti amo (adesso e per sempre). Auguri di buon San Valentino. **La tua Ci**
■ A Irma: Non deve essere ipocrisia/bensì una poesia./Per dare a te, l'anima mia/il mio cuore e la mia mente./Solo così sarà, per sempre/Valentino o no, con te eternamente. **Bruno**
● A Alessandra: Le parole per dirti quanto ti amo non bastano più; permettimi di dimostrartelo standoti accanto tutta la vita. **Il tuo paperino**
■ Sole giallo/mare blu/tu sei e Genova/ed io sto quassù/quindi se insieme vorremo stare/tanti kilometri, 'amour', dovremo fare. **Anonimo,** ma lei capirà
● A Pierino: Ti voglio ancora bene anche se prima eri un peperino ed ora sei solo capace di fare il pisolino.
● Devis, sei un ragazzo dolcissimo e ti voglio bene per tanti motivi... per la tua semplicità, perché mi hai sempre dato la fiducia e la forza per ripartire, anche nei momenti più scoraggianti e perché oltre ad essere il mio ragazzo, per me sei anche un amico senza il quale forse mi sentirei più sola e indifesa. Questo è il mio modo di ringraziarti e di augurarti un buon San Valentino!. **Silvia R.**
■ Al primo San Valentino ti ho detto: sono innamorata! Questo è il 20° e ti dico: sono innamoratissima! **Monica**
■ Al Mio Pidocchio: Se amarsi è respirare in due in un respiro ma come hai fatto amore quando io c'ero.... **La tua Pulce**
■ Ad Andrea: Ti amo. Queste 2 parole semplici per il nostro sempre più dolce domani insieme. Per sempre. **Elena**
● A Elena: Tanto ti amo oggi e tanto ti amerò per sempre. Il tuo bimbo. **Andrea**

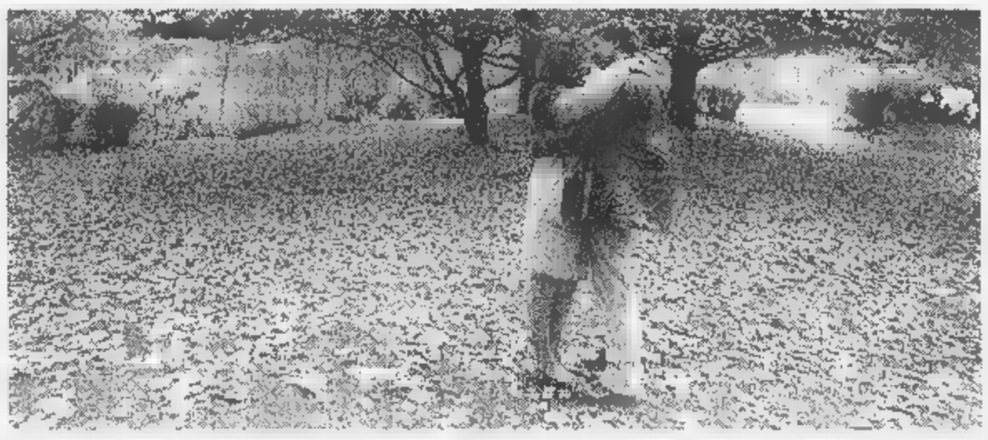

APPUNTAMENTI

CANELLI. Si dovrà aspettare il 14 febbraio del Duemila per commemorare Raymond Peynet, il disegnatore francese autore dei famosi fidanzatini, morto un mese fa a 90 anni, che nell'83 ricevette la cittadinanza onoraria di Canelli. Il sindaco Bielli e il suo vice, Annalisa Conti, hanno annunciato l'allestimento, in piazza San Leonardo, di un gazebo «degli innamorati» in stile Liberty; una gara annuale di dolci «dell'amore» realizzata d'intesa con la scuola alberghiera di Agliano; e un premio di pittura intitolato all'«Amor di vino» riservato ad artisti che rappresentino insieme amore e vino. Infine il Comune cerca cimeli e ricordi della visita canellese di Peynet per realizzare una mostra, alla cui inaugurazione parteciperà Annie Druet Peynet, figlia del disegnatore, la cui presenza ipotizzata già per domani è invece stata rinviata. Agli innamorati canellesi per ora resta che il panorama di piazza San Leonardo.
MANGO. Nell'ambito della rassegna «BrindisiS-Messaggi» organizzata dall'Enoteca del Castello oggi si svolge la festa di San Valentino: gli innamorati dalle 15,30 troveranno «Versi d'amore da Petrarca a Préverti». Moscato e storie d'amore, raccontate dai protagonisti (coppie o single). In palio per le storie più belle, cuori d'oro, d'argento e cuori «infranti». La parte poetica sarà interpretata dagli attori Anna Sibona ed Enzo Brasolin; la musica è stata affidata agli artisti Andrea e Alberto Bertino, violino e pianoforte, che presenteranno un repertorio tra il classico e il moderno. Ingresso libero.
ASTI. Al «Carosello» di via Comentina stasera a lume di candela, alle 20, e dalle 23 musica dal vivo.
ASTI. Stasera cena a lume di candela al ristorante Reale, animata dal cabaret di Mr. Tattoo. Menù a 40 mila lire.
CESSOLE. San Valentino a lume di candela con musica celtica dal vivo e menù a base di pesce. E' il programma del ristorante Santamonica. La musica è assicurata dal complesso astigiano «Fairy Tales», composto da Simona Scarrone (flauto), Andrea Bertino (violino) e Katia Zunino (arpa). Prenotazioni 0144/80.292.
ASTI. Serata dedicata agli innamorati al café «Al Boca», in corso Venezia 91/b (accanto al Wonderpool, tel. 0348/263.09.37). La musica è assicurata dagli «Insoliti tre».
ASTI. Cena a lume di candela e romantiche sorprese stasera dalle 21 al circolo «Al pino», via Natta 49 (tel. 014)/592.717). In menù specialità piemontesi.
VIGLIANO. Festa di San Valentino al dancing «Symbol», sulla Asti-mare, con la musica del complesso del trombettista astigiano Luigi Gallia.
VALFENERA. Liscio e galanterie stasera dalle 21,30 alla «Rosa dei venti» con la musica dei «Liscio simpatia».

adriano viarengo
fabbrica di maglieria
Continua la vendita di liquidazione con sconti dal
30% al 70%
sui prezzi di fabbrica!!!
Inoltre... Tessuti in 100% lino - 100% seta
Pizzi - Jersey - Cotone/Viscosa Filati: tutti i tipi
Accessori: Perle - Strass - Jais - Cabochon - Swaroski - ecc...
dove?
ASTI - Strada dello Scalo 2 - Tel. 0141.352425
ASTI - Via Nino Costa 14 - Tel. 0141.556331
Orario 9-12,30 - 15-19,30 chiuso lunedì mattina
Si avvisa la spettabile clientela che dal 1° marzo saranno disponibili i capi della collezione Primavera-Estate '99

I MESSAGGI D'AMORE DEI LETTORI

Ecco altri messaggi inviati dai lettori:

● Al mio micione un San Valentino esplosivo... bacioni dalla tua micina. **D.V.**

● A Susi: Sei ciò di più bello mi sia capitato. Stare con te riempie la mia vita di gioia. **Fabio**

● A Gabriella: 16 anni d'amore, di liti, di gioie, un figlio, una «falsa» figlia, 1000 gioie infinite. Ti amo. **Pino**

■ Ad Antonella: Sono anni ormai che giornalmente/ci scambiam gesti e parole d'amore/e lo facciam sempre non solamente/ il dì del nostro Santo protettore./Quest'anno solo Grazie voglio dirti-/per la tua forza dopo un sì lungo inverno/e tramite il frutto che nel grembo porti/il nostro non morrà, vivrà in eterno. **Daniele**

● A Enrica: Carissima, come diceva un vecchio cinese: «al suon del mandolino ti auguro buon San Valentino». Ti voglio bene! **Ago**

■ Alla Lulla: Ti e ti adoro come la pappa al pomodoro. **G.**

● A Fiorella: Solo tu nel mio cuore. **Luciano**

■ Ad Alberto (Tucoi): Con amore per questo nostro primo San Valentino. With love. **Pippi**

● In qualunque cosa faccia/in qualunque cosa veda/in qualunque cosa tocchi/ci sei tu/ sei l'aria che respiro/il cibo che mangio-/l'acqua che bevo/il sangue che mi scorre nelle vene/sei il sale della mia vita/la luce dei miei occhi/la mia droga/ti amo più di ieri e meno di domani.. **Manu**

● A Daniela: Mai nella mia vita ho passato momenti così belli, per tutto questo ti ringrazio. Ti amo. **Andrea**

● A Tiziana: Dal giorno dell'anello sono venti i San Valentino ed io ti amo sempre di più. **Giorgio**

● A Diè: I sogni sono belli il tuo volto... un sogno nelle mie mani... ti amo. **Roby**

● ... se uno non ti bastava... con questo ribadisco che meglio di Fiorella, sei unica ed insostituibile. Ti ri-amo. **Ale**

● Al mio Broccoletto: Sei speciale/perché hai reso speciale/ questo periodo triste/della mia vita-/da quando una mattina,/ mentre facevo colazione,/sei entrato al bar/da quella porta/ così sicuro di te,/Non sapevi.../ ignoravi che-.../saresti entrato anche/nel mio cuore! Sarebbe bello trovarti-/sempre accanto/ ma non più al bar/bensì al mio risveglio/per il resto della mia vita./Grazie, angelo mio! **La tua cicciona**

● A Mimmo: 1300 km ci separano, ma questa lontananza avvicina sempre di più i nostri cuori! Ti amo tanto!. **Cecilia**

● A Alessandro: Cavallino mio dolce e caro, hai catturato il mio cuoricino palpitante e mi hai condotta nel mondo della felicità e dell'amore! Cucciolotto mio, senza di te la vita non ha senso! Topino, cosa dici: ti amo! **Maria Giulia**

■ Alla mia Stellina: Sei la unica ragione di vita di diciotto mesi, e lo sarai per sempre. Ti amo tanto ed aspetto con impazienza il giorno in cui il «nostro grande sogno» diventerà realtà. Ti auguro, anzi... ci auguro un buon San Valentino. **soldatino innamorato**

■ Al mio tesorino: mi hi. **Woody (la Principessina)**

● A Testa Gialla: Donna incantevole,/vorrei seguire la tua graziosa anima ovunque ella andrà/quando il coraggio spesso è vivere e non morire/tu con il tuo sentimento mi illumini la via. San Valentino. **Fabrizio**

● Ti amo e lo dico con tutta sincerità. Sono stato pazzo quando ti ho detto che non amavo più. Adesso mi rendo conto che non posso vivere il amore. Ho bisogno di te e tu lo sai. Potrai ancora tornare a fidarti di me? Sto male al pensiero che tu abbia dimenticato i nostri momenti felici. Amami ancora. **Luigi**

● A Gino: Ventisei anni fa ho conosciuto un ragazzo in divisa, mi sono innamorata subito, eri molto attraente e lo sei tuttora, per questo ti amo tanto, anche se a volte ci **Giacoma**

● Anche se negli ultimi mesi si è intrufolata tra noi quella rompiscatole di «Missy», ti amo come 35 anni fa, anzi... di più. **Un marito fedele e felice**

● A Laura: A te, calda e dolce come il sole, grido tutto il mio amo-. **Mirco**

■ A Carmen: Con ce la faremo a fare cosa desideri più dalla vita. **Maurizio**

● A Monica: Sei la luce che ha illuminato la mia vita che offuscata dalle tenebre del vizio. Ti amo immensamente amore mio. **Fabrizio**

■ Al mio maritino che è meglio di un California dream man, un buon San Valentino. **Ivonne**

● A Luigina, sei un punto fermo nel mio cuore. **Fiore.**

■ Ad Antonella F.: E' dal 21 agosto '87 che innamorato di te e lo sarò per sempre. **Gianfranco R.**

● A Candida: Con l'amore di sempre. **Pier Angelo**

● A Mo.: Grazie per questi 11 anni., **Li**

■ A Roberto: Ieri, oggi, per sempre ti amerò / quando i fiumi non scorreranno più / quando il sole non sorgerà più e la terra / sarà un implacabile deserto infuocato e gelido / in qualche punto dell'universo griderò il mio / amore per te, perché l'amore che sento oggi / nel cuore non può perire con me e non perirà mai. / Come vorrei vivere ed invecchiare così, con la / testa appoggiata alle tue braccia... Ti amo. **Jessica**

● A Lilly: Moglie amatissima, non basterebbe una pagina per esprimerti tutto il amore, ma tre sole parole voglio dirti: ti voglio bene. Auguri di pronta guarigione. **Franco**

● Al mio Fusillo: Ti amo tantissimo. **Pisy**

■ Un bacione al mio tesoro... **La tua B preferita**

■ A Adamo: Così tutti in grado la forza del nostro amore! Adamo ti amo da morire!!! Grazie di tutto, tua x sempre. **Elena**

● A Luca: 14 rimarrà per sempre il nostro giorno. **Criss**

● A Patrizia: ... 10 mesi fa i nostri sguardi si sono incrociati e ho conosciuto un «mondo» che pensavo appartenesse solo alla fantasia; invece è qui accanto a dolce donna dagli occhi luna che illumini e riscaldi ogni giorno il cammino della mia vita. Tuo per sempre. **ragazzino G.**

■ Da Roberto a Gisella, per sempre

● A Cristina con amore. **Tuo Roberto**

● Non conoscevo l'amore... poi ho incontrato te ed ho capito chi mi. Buon San Valentino. Ti . **Tua Tata**

● Ogni giorno scrivo una pagina del nostro romanzo. Non è un giallo è rosa non è nero. E' un arcobaleno di emozioni. Grazie di esistere. **Ercole**

● Ad Anita: Ti amo. **Andrea**

■ A a: Moglie mia dolcissima e adorata. In questo giorno di festa per gli innamorati dirti ti amo è troppo, troppo poco. Ma ti amo e ti amerò per sempre fino alla fine dei nostri giorni e anche dopo. **Gino**

● A Tiziana: Il cielo è pieno di stelle. Tu sei l'unica stella del cuore. **Franco**

● A Fernanda: Ti ricordi al banco di beneficenza? Da quel giorno posso immaginare una vita senza te. Sei la cosa più bella e dolce del mondo. Ti amo con tutto il cuore. **Marco**

● A Erika: A San Valentino/il mio cuoricino/batte d'amore per te/splendido fiore!. **Pier Luigi**

■ La piccola Giorgia Pungitore manda un bacino per San Valentino al piccolo Daniele Arnone. Giorgia manda un bacino per San Valentino a tutti quelli a cui vuol bene: mamma, papà, la sorellina Arianna, i nonni Emilia Antonio Vincenzo Barbara, i cuginetti Davide Barbara Riccardo, gli zii Rocco Marcello Lina Chicca e poi a...

■ A Fernanda: Settembre '74 non ti ricordi? Da quel giorno per è San Valentino. Se vuoi continuare . **Marco**

■ A Loretta: Il mio cuore batterà sempre per te. Auguri!. **Ivo**

● A Chiara: Grazie x i 2 mesi + belli di tutta la mia vita. Un altro 1.000.000.000 di questi giorni. Un bacione alla mia Kiky. **Marco**

● A Pippi: Anche sovente, alla sera ti addormenti sul divano, ti voglio bene lo stesso. **S.**

● Messaggio per Giorgio: 810 giorni d'amore. Grazie per questo sentimento sempre più intenso! **La tua bambina**

● Con amore a Silvana. **Stefano**

■ Alla First Lady di Castel Rocchero con amore. **Chicco**

● Ho imparato a conoscerti. Poi ho iniziato ad amare i tuoi mille pregi. Ora non posso più fare a neanche dei tuoi dolcissimi difetti. Ti amo, piccolo. **Tua Ma'**

● A Vale: Una goccia di acqua dolce nel mare... grazie di esistere stella!. **Davide**

● Auguri Luna. **Enzo**

● A Gaghi: Ti amo... non smetterò mai. **Matteo**

● Ad Alberto: 5 anni fa ti ho incontrato per caso ed è stato subito un colpo di fulmine, poi l'otto di agosto è arrivato il fatidico sì. Da questa data sono passati 5 mesi, per solo 5 secondi. Come passa velocemente il tempo con te; spero che sia sempre così, in modo che al 50° anniversario io possa festeggiare 5 minuti. Ti amo. **La t Stefy**

■ Al mio unico titolo: Quanto amore sei/ci voglio credere/mi sa davvero che sei/la volta che non sbaglio più/quanto amore sei-/può solo crescere/può fare un altro passo e sai perché/io sto con te, il cuore sto con te. **Con amore, tua titola**

● A Miky: Sei la cosa più preziosa che abbia avuto, ti incommensurabilmente! **Tuo Andre**

● A Enrica: La persona che avevo sempre sognato... ma che mai avrei creduto. Ti amo. **Calo**

■ Alla meravigliosa Monica: Vivo un sogno dal quale non vorrei mai svegliarmi... ti prego, continua a sorridermi e dimmi che è tutto vero. **W.P.**

■ A Wilmin: San Valentino. Due sole parole dedicate ad delicato e profumato fiorellino di primavera di Wilmin: sei meravigliosa. **Peter Pan**

■ Ad Ada Adolfina (Andreina) dal Ugo

■ Dolce raggio di sole/che scaldi il mio cuore/ti prego non tramontare./Forse sarò monotono e ripetitivo/quando dico che sei bellissima/stupenda, fantastica-.../ma è la verità./Tu per me sei unica e preziosa/ed è tutto il cuore, amore mio,/che ti auguro di trascorrere un buon San Valentino! **Il tuo grezzo patatino**

■ A Puci: Tu per me sarai sempre il più bello del mondo! Ti amo! **Simona (Chichi)**

■ A Katiuxia: Anche se è un periodo un po' così ti voglio sempre tanto bene. **Gian Carlo**

■ per Antonella T.: Anche mi hai sempre detto «picche» sappi che io ti darò sempre cuori.. **Elio**

■ A Winnie: Manca la privacy l'amore. **Tua Lupa**

■ A Mara: Ti amo tanto. **Tuo Pilone**

● A Emme: A te, Stellino/dolce luce riflessa/nel mio personale cielo/cielo/foderato di velluto e tempestato di diamanti/cielo/ invaso dall'ambrate e profumate nebbie indiana/cielo/ avvolgente le sconfinate steppe patagoni-/cielo/immerso negli sfumati ghiacciai eterni/grazie/di asparagare nell'energia universale/e soprattutto grazie/di intersecare l'orbita della mia sbilenca gravitazione. **Mifo**

■ A Roberta: la mia luce nella notte. Più passa il tempo più risplendi. Ti amo per sempre. **Stefano**

■ A Dario: Il 14 febbraio è solo dei tanti giorni pieni di amore per te. **Gabriella**

● A Davide: 14 febbraio: sempre insieme. **Roberta**

■ A Nicola: Tra e è sempre San Valentino. **Donatella**

● Beppe: Il 14 febbraio per me vale 365 giorni. **Franca**

■ A Marina: Sono quattro anni che ci frequentiamo ma a me sembra sempre il primo giorno. Con amore. **Alessandro**

● A Cristina: Con dal tuo **Roberto**

● A Giò: Vorrei essere un uccellino/volar di ramo in ramo/ giungere fino a te/per dirti che ti ami. **Al**

● A Piera: Pensavi mi fossi dimenticato? E invece no! Ti amo. **Enzo**

● A Valentina: Mia musa ispiratrice: sei tu il più bel fumetto del mondo.. **Gustavo**

■ Rx: Anche se non dovrei approfittare di S. Valentino per dirti «Ti amo», anche se non sono capace di gesti clamorosi per dirti «Ti amo», volevo dirti che... ti amo. **Pc**

■ A Simona: Lo giuro ti sposerò, ma facciamolo ancora... **Salvo '80**

● Per Beba: Se lo spirito è forte la carne è debole... perchè vince sempre la carne? Mi attizzi un casino. **Leone**

● A Ilaria: dolce Principessa, mi hai fatto andare completamente fuori di corbezza! Ora aspetto quel bacio che mi promesso. **Il tuo Ranocchio**

● A Giulia: Con tanto amore buon San Valentino... siamo piccoli ma innamorati. **Luigi**

● A Sabrina: Troppo spesso sono lontano per lavoro, ti amo ancora di più. **Paolo B.**

● A Romina: Piccola e dolce il tuo Paolone di ama tantissimo.

■ A Topolino: S 19 anni che stiamo insieme, il nostro Pippetto ha già 12 anni, ma io ti amo sempre come il primo giorno. **La tua talpetta.**

■ Ad Angela: moglie mia adorata, prima volta che ti vidi ho capito che eri la donna giusta per me. E se anche a volte ti faccio disperare tu lo sai che non potrei mai smettere di amarti. **Giuseppe**

IMPERIALE
ASTI

INTIMO UOMO - DONNA - BAMBINO
delle MIGLIORI MARCHE

Corso Alfieri, 247-249 - Tel. 0141/595251

F F
FANTASIE FLOREALI
Piante e fiori - Artificiali e secchi

- Via Brofferio, 115 - - Tel. 0141/31.900

Se il tuo lui non è innamorato solo di te,
ma anche di Internet, fagli 2 regali!
IL TUO AMORE e UN ABBONAMENTO A:

@ STEFAN Net
3 , 2 Mbyte Web, ISDN e PSTN, FULL TIME

A L. ALL'ANNO!

@ STEFAN MCDS S.a.s.
V. Garetti, 67 14100 Asti
Tel. 0141-33594 Fax. 0141-599132

Net @STEFAN MCDS Division

La Locanda del Boscogrande
Via Boscogrande 47 - Montegrosso d'Asti

San Valentino 14 Febbraio '99

Stuzzichino di "Carezze profumate"

Mousse di faraona al Tartufo nero e Pan Brioche
per "un incontro da favola"

Tartina di cardi su crema di carciofi alle erbe
per "un caldo abbraccio"

Gnocchi "dell'innamorato" al Raschera e profumo di erba cipollina
Tagliatello al ragù per "un segno incantato"

Storione "sbeccio d'amore" farcito in crosta con salsa al vino rosso

Il dolce della "Passione vera"

Caffè con
"Lo primo tenerezze" di fine pasto

Vi aspettiamo alla Locanda,
oggi Innamorati ....
domani Sposi,
per il Vostro giorno più bello!

E' gradita la prenotazione al numero 0141/956390

DOMENICA 14 FEBBRAIO
RIAPERTURA DELLA DOMENICA
ORCHESTRA SPETTACOLO
LUIGI GALLIA

Scuola di ballo liscio e danze standard
nel Privè scuola di balli caraibici
con i maestri Italo-Cubani DJ. P. FRATTA

APERTURA ORE

SIMBOL
VIGLIANO D'ASTI - S.S. ASTI MARE - TEL. 0141

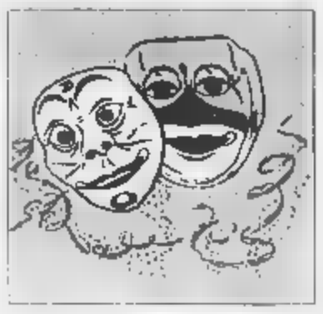

Il presidente dello Slow Food internazionale consiglia di mangiare meno, però meglio

Petrini: a Carnevale ogni piatto vale

«Ma ci vuole fantasia, guai ad appiattire i sapori»

VERDUNO CARNE cruda al coltello, gnocchi, «capunet» (ovvero fiori di zucchina farciti con un trito di bollito), arrosto, salame cotto, uova, parmigiano, prezzemolo e aglio. Non sembra particolarmente carnevalesco il menù consumato venerdì sera in un ristorante in riva al Tanaro da Carlin Petrini, gran sacerdote dello Slow Food internazionale, poche ore prima di partire per Positano, dove si sta tenendo la periodica riunione dei governatori Arcigola. «No, non era un menu di carnevale, e neppure voleva esserlo. Era qualcosa di più importante: la cena conclusiva dell'assemblea dei soci della spa 'Agenzia di Pollenzo', che ha deliberato un aumento di capitale e l'acquisto dell'immobile storico da trasformare in albergo, banca del vino e sede dell'Accademia europea del gusto».

Una bella tavolata, visto che erano presenti quasi tutti i 129 soci e molti dei prossimi azionisti.

«Difficile immaginare una comitiva più eterogenea. Ma ancora una volta l'affiatamento è stato totale, grazie anche all'ottima cena preparata dagli chef del ristorante 'La cascata' che è di proprietà di una delle spa, e offerta da un altro, la Fondazione Crbo».

Ma le bugie non le avete mangiate.

«No, e non ne abbiamo dette».

Se Petrini dovesse predisporre la lista di un pranzo di carnevale, cosa suggerirebbe?

«Non mi piace molto l'idea del menu standard, il fatto che a Natale debba cucinare per forza il cappone e a Pasquetta le salsicce. E poi non mi sembra che, bugie a parte, il carnevale abbia lasciato tracce memorabili nelle tradizioni gastronomiche popolari».

Ma il cambiamento di abitudini alimentari tra un periodo e l'altro era un tempo molto accentuato, come conferma l'etimologia della parola carnevale...

«Sì, però bisogna considerare che la quaresima, in cucina, oggi non esiste più. E che in generale, alle nostre latitudini, mangiamo tutti troppo. Anche noi, pur aborrendo gli atteggiamenti 'penitenziari', diciamo che bisogna mangiare meno. Meno ma meglio, aggiungiamo».

Mangiare meglio non vuole anche dire recuperare sapori, tecniche, cadenze stagionali perdute?

«Sicuramente sì. L'omologazione dei cibi, l'appiattimento del gusto sono un rischio mortale. L'idea che ci si debba nutrire tutti allo stesso modo, a New York come a Napoli o a Pechino, mette addosso una tristezza infinita. Bisogna invece rivalutare le differenze, riscoprire i legami con il territorio, usare materie prime locali, anche perché è più facile controllarne la genuinità».

In questa chiave, come potrebbe essere a Piemonte il pranzo dell'addio al carnevale?

«Basato sui piatti tipici della cucina invernale, direi. Una minestra sostanziosa, la 'cisrò' langarola per esempio, o la 'tofeja' delle valli monfer rine, oppure la 'paniscia' delle risicole o i più borghesi agnolotti. Come secondo penso al classico bollito misto, o a un bel brasato al barolo, al sempre più raro stufato di asino o o ai gustosissimi tagli 'plebei' del maiale: l'orecchio, i piedini, e poi naturalmente cotechini e salsicce. E a un pizzico di anticonformismo si potrebbe proporre un piatto unico senza carne: polenta e merluzzo ad esempio, o la 'puccia', o la fonduta».

E come antipasto?

«Se proprio non ci si vuol rinunciare, qualcosa che riabitui i commensali al sapore dimenticato delle frattaglie: 'frisse', 'grive' o la finanziera, anche se mutilata delle creste di gallo che si trovano sempre più raramente, solo d'estate, quando le poche massaie che ancora si dedicano a quest'arte preparano i capponi per l'inverno».

E per finire?

«Frittelle o, volendo dare un tocco carnevalesco, bugie, da servire con un bicchiere di moscato. Per gli altri vini, il gioco degli accostamenti è infinito, si voglia o no uscire dai confini regionali, che delimitano alcune delle aree enoiche più importanti del mondo».

Grazia Novellini

«Il pranzo tipico dev'essere basato sui menu classici della nostra cucina invernale»

«Si può scegliere una portata unica senza carne: polenta e merluzzo oppure la fonduta»

Carlin Petrini, gran sacerdote dello Slow Food, abbracciato al Salone del gusto da Chiambretti, altro noto buongustaio

L'ACCADEMIA DI POLLENZO

In lizza 24 architetti

BRA. Ci sono i più bei nomi dell'architettura italiana tra gli aspiranti «ricostruttori» dell'Agenzia di Pollenzo, l'immenso edificio alla tenuta già dei Savoia che, abbandonato da decenni, risorgerà a nuova vita per iniziativa di una «public company» promossa da Slow Food Arcigola, Regione, enti locali, banche e imprenditori non solo piemontesi.

Ventiquattro studi di progettazione hanno chiesto di partecipare (il termine è scaduto ieri) al concorso per il recupero dell'immobile ottocentesco, che entro il diventerà sede di un albergo stile «Relais et chateaux», di una «banca dei vini» per lo stoccaggio di prestigiose bottiglie e dell'Accademia europea del gusto, un centro studi di respiro internazionale. Tra i professionisti interessati ai lavori ci sono molti nomi importanti: la scelta spetterà a una commissione presieduta dal prof. Marco Romano, che si riunirà per la prima volta mercoledì prossimo.

Bugie, di sotto e di fatto

Nate dalla pasta per tagliatelle sono diventate un dolce goloso

«Le bugie si mangiano, non si dicono» recitava un gioco di parole monferrino. E, per tradizione, già dall'800, il periodo migliore per concretizzare la frase era l'ultimo spezzone del Carnevale quando queste bugie si gustavano con rustica libidine dal Giovedì al Martedì Grasso, confine temporale e gastronomico al Quaresima.

Quando alludiamo alla bugia che non esce ma entra nella bocca ci riferiamo a quella listella di pasta fritta (un tempo nello strutto, oggi con olio d'oliva) in compagnia di lievito (meglio se storico Bertolini), e poi di zucchero, rosso d'uovo, e infine, dopo la cottura, corredata ancora da zucchero, stavolta a velo. La bugia (e forse per questo, almeno in Piemonte, si chiama così) sembra, anzi divento, goloso dolcino di ciò che restava della pasta per le tagliatelle. Una rimanenza che appariva «bugiarda» nel sapore perchè in origine destinata a essere un primo piatto piuttosto che un dessert o uno sfizio della gola. Insomma, il «mascherava» la pasta con un sapore dolce e, non a caso, la «bugia» diviene simbolo mangereccio delle maschere in festa, cioè del Carnevale. Dolcezza nata in ambiente contadino e poi inurbatasi per trasformarsi in un frequentato bene di in un certo periodo dell'anno. Un modo gaudente per salutare l'impertinente Carnevale in attesa dell'austera Quaresima.

Le bugie si gustano in Piemonte, le frappe e le castagnole a Roma, le fritole nel Veneto, i tortelli fritti in Emilia, i cenci in Toscana, i bombolotti in Sicilia. Carrellata di nomignoli che stuzzicano le papille dei golosoni e che fanno ringraziare il Destino che, per intuizione chissà di chi, ha recuperato nel più godurioso dei modi un pezzo di pasta non più programmata a tagliatella. Anche la bugia, nei lustri, ha subito variazioni nella composizione e nel gusto. Era inevitabile. Ora la si trova anche con un ripieno di marmellata di albicocca o di altra frutta oppure farcita di crema, da cioccolata, di ricotta.

I filologi storcono il naso perchè, per loro, la vera bugia è quella di pasta assoluta senza alcun arricchimento. E i fedelissimi alla Tradizione, inoltre, pretendono che il pasticcino sia fatto a mano e senza macchine infernali che decretano, a priori, lunghezza, larghezza e sapore. I peccatori di gola sono inguaribili conservatori.

Edoardo Raspelli

UNA FESTA ASSURDA

E' greve come il fritto delle bugie (o chiacchiere, o frappe che siano). E' pesante come il loro grasso untuoso che vi ritrovate sulle dita: è fastidioso come il bianco del loro zucchero a velo che dai dolci scende a macchiarvi il vestito blu.

Non vorrei sembrare cinico, ma detesto il Carnevale: lo trovo insopportabile, quasi come andare allo zoo od al circo. E' terribile, come tutti gli obblighi ed i condizionamenti; è intollerabile come tutte le imposizioni: anche questa, il calendario che ti costringe, a metà febbraio, ad che le città si trasformino impunemente in un immondezzaio di miliardi di piccoli pezzi di carta colorati.

Edoardo Raspelli

Il Carnevale è solo una festa di bimbi (ed io, 40 anni fa, ne facevo parte, vestendomi da aristocratico del Settecento, con tanto di parrucca e sulla guancia), ma oggi, per un adulto, poi, è desolante e ridicolo.

Quest'anno, poi, che San Valentino ci cade in mezzo, la mia sopportazione è ridotta al lumicino: anche la Festa dell'Amore si è trasformata (se non è nata) come spreco consumistico che potete evitare se non volete fare una brutta figura con qualcuno. A marzo il Papà, a Maggio la Mamma, a febbraio gli affari di cuore...

Carnevale: carnem levare, togliere la carne. Fino ad ora ci siamo buttati sulle mangiate a crepapelle: martedì prossimo, 16 febbraio, vigilia del primo giorno di Quaresima, dovrebbero sparire dalle nostre tavole Bovina Piemontese e Chianina. La Quaresima ci imporrebbe la penitenza anche gastronomica.

Ma la storia, ormai, è risaputa: se abbiamo soldi, mangiamo sempre, senza pause, senza intervalli. La nostra vita (in accordo con il nostro portafogli) è tutta un'immensa smisurata occasione di mangiare, di bere, di cibarci, di fare festa.

Non abbiamo bisogno del Carnevale per trangugiare delizie; non abbiamo, in genere, abbastanza rispetto anche per le nostre credenze da seguirne, onestamente, gli obblighi ed i divieti: non conosciamo, noi cristiani, in genere, il rispetto ebraico o musulmano, per le regole della tavola.

Per me il cibo è lavoro: santifico la festa mangiando, in casa, le cose più semplici possibili: sono felice quando posso, la mia famiglia, godermi in casa il piacere di quattro (meglio: otto) buoni onesti spartanissimi piatti.

Ma se voi, prima della Quaresima, volete togliervi sfizi mangerecci, bè allora, calorie per calorie, colesterolo per colesterolo, fiondatevi tra le leccornie che fanno vendetta a Giorgio Calabrese: i gamberi e gli scampi crudi della Liguria (tra Carlotto e Bordighera e Giappun di Vallecrosia), scorpacciate gli agnolotti più o meno al plin (Guido a Costigliole; Vittoria a Tigliole; Cascinale Nuovo di Isola d'Asti); puntate in Lombardia (al Fulmine di Trescore Cremasco) per la verzata di maiale prima che il tepore uccida la regina delle verdure invernali; tornate in Piemonte, in Roero, per prenotare il monumentale fritto misto al Centro Priocca, per gustare la finanziera della Locanda nel Borgo Antico di Barolo, per la paniscia del Pinocchio di Borgomanero, per il carrello dei formaggi del Sorriso di Soriso o per l'assortimento dei dolci del Gener Neuv di Asti... In fin dei conti, i peccati di gola sono assolvibili.

Edoardo Raspelli

Un patto per il Moscato

Obiettivo: il grande brindisi del 2000

MANGO
DAL NOSTRO INVIATO

«Sapete con che brinda Burlamacco, la maschera del carnevale di Viareggio? Da quest'anno con il nostro Asti spumante». Ottorino Liuzzi è veneto di Conegliano, ma in quel «nostro» confessa tutta la piemontesità acquisita in quasi vent'anni di lavoro. E' direttore di produzione alla Cinzano, e dallo stabilimento di Santa Vittoria d'Alba percorre ogni settimana la trafficatissima statale per Asti: arriva in piazza Roma, sale lo scalone Liberty di palazzo Gastaldi e va alla scrivania di presidente del Consorzio di tutela dell'Asti. E' il sodalizio, fondato nel 1932, che raggruppa i principali produttori del più famoso spumante aromatico italiano.

Evasio Polidoro Marabese è da una vita sindaco di Maranzana, paesino ai confini tra l'Astigiano e l'Acquese. Dopo aver controllato le sue vigne di moscato, anch'egli, ogni settimana prende l'auto, serpeggia tra le colline e arriva ad Asti, dove, accanto al Vescovado, ha sede l'Associazione dei produttori moscato: vi aderiscono le cantine sociali e la maggior parte delle seimila aziende vitivinicole dell'uva moscato d'Asti.

Da piazza Roma, dov'è il Consorzio, al palazzo accanto al Vescovado in via Carducci, ci sono meno di trecento metri, due minuti a piedi. Ma questa minima distanza, fino a qualche tempo fa, appariva siderale. Ci sono volute discussioni intense e la testardaggine da «langhetà» di uno come Raoul Molinari per portare allo stesso tavolo pubblico il rappresentante dei produttori di Asti spumante e quello dei produttori di uva. E' accaduto a Mango, nel castello enoteca, per il primo di una serie di incontri dal nome evocante: «Messaggi in bottiglia». Il vostro cronista era nel ruolo di chi fa domande e stimola risposte.

Liuzzi e Marabese si conoscono da tempo, partecipano con le rispettive delegazioni alle trattive torinesi per la normativa che regola il settore, ma i due mondi non sempre avevano scelto la via del confronto. Silenzi e incomprensioni, anche palesi ostilità, hanno punteggiato stagioni difficili.

E c'è il rischio che il giocattolo si rompa: il «balocco» da 500 miliardi, tanto vale l'Asti e il suo indotto. Le cifre lo testimoniano: il vigneto di moscato a docg si estende in circa 9000 ettari in 52 comuni delle province di Cuneo, Asti e Alessandria. La produzione giunta a superare gli milioni di bottiglie ha patito un calo negli ultimi anni e ferma a 70 milioni, più i 4 milioni di «pezzi» del moscato «tappo raso» che è invece in crescita. C'è un'eccedenza di 200 mila ettolitri che è ora nelle vasche frigorifere in attesa (tutti lo sperano) del grande cin cin mondiale del 31 dicembre 1999, quando salteranno milioni di tappi.

Ma prima arriverà la prossima vendemmia e le parti devono ritrovare d'accordo su tutto: prezzo dell'uva, rese, premi di qualità, promozione. L'«Asti» è esterofilo: oltre l'80 per cento si esporta; Germania, Usa e Inghilterra i principali mercati. Da qualche è spuntato anche il Giappone. Ma il gigante è senza radici: in Italia si vende dalla Toscana in giù, il Nord consuma poco ed è semiclandestino sua zona di produzione. Un paradosso.

Liuzzi, Mango, è stato chiaro: «Voi produttori di uva dove offrirlo, tenerlo nel frigo di casa, pretendere che lo servano nei ristoranti dei vostri paesi: non basta aver la vigna e pensare che l'Asti sia faccenda di chi lo imbottiglia».

E' stato così per anni: o bisogna crederci o non considerarlo più un prodotto solo industriale.

Marabese ne è convinto: «Noi siamo disposti a le forze. Il moscato è la nostra fonte di reddito, spesso unica. Già abbiamo contribuito alla spesa di miliardo e mezzo per la campagna tv che ha un po' le vendite in Italia. Dobbiamo investire in Germania, siamo andati anche in Cina».

Liuzzi mette in guardia, bisogna «ottimizzare le risorse perchè le multinazionali che controllano i grandi marchi Cinzano, Martini e altri, chiedono che anche l'Asti dia "profit", gli investimenti. Per farlo ci due strade: vendere di più e ridurre i costi di produzione». Ma la vigna di moscato non sono fabbriche di pantofole che si possono installare dove i costi più bassi. E l'«Asti» deve difendersi dalle imitazioni che spesso nascono dalle stesse aziende intente a coprire ogni fascia di prezzo. Il territorio è il valore aggiunto in più, ma anche questo caso bisogna crederci.

Arriveranno cartelli che segnalano le zone e le vigne, sono stati coinvolti i 52 sindaci dell'area e i ristoratori, al VinItaly di Verona si farà un gran padiglione comune quelli della Franciacorta (l'altro spumante italiano a docg). Si punta molto sullo slogan «Asti, un prodotto unico, unico al mondo». A Mango si è fatta la cifra di 5 miliardi (mettere a metà tra industrie e produttori di uva) da investire in promozione. Il 22 febbraio le parti si incontreranno in Regione a Torino. Vedremo se il «patto di Mango» comincerà a dar frutti.

Sergio

Vendemmia di moscato A destra Ottorino Liuzzi ed Evasio Polidoro Marabese

Sono interessate seimila aziende vitivinicole del Sud Piemonte Un giro d'affari di 500 miliardi

MESSAGGI IN BOTTIGLIA

Ecco i lunedì di Mango

Dopo l'incontro sui problemi e le prospettive dell'Asti spumante l'enoteca regionale di Mango ospiterà domani un'altra serata dei «Messaggi in bottiglia».

Lorenzo Corino, uno dei ricercatori piemontesi più documentati nel comprato viticolo, parlerà di ricerca di equilibrio nei vigneti attraverso le potature. Lunedì prossimo, 22 febbraio, sempre alle 21, sarà la volta Donato Lanati e Marco Monchiero che disserteranno sul rapporto tra i profumi del vino e il territorio. Lunedì 1° marzo interverrà Luigi Veronelli, uno di più conosciuti esperti del settore.

Lunedì 8 marzo toccherà alle Donne del vino, il 15 incontro tra i giornalisti specializzati del settore e quando il «vino fa notizia».

Infine, domenica 18 aprile, si chiuderà in bellezza la presentazione libro «Un'unica patria per il Moscato» di Luigi Sugliano ed Edoardo Monticelli, con foto di Gianpaolo Cavalleri, edito dalla Martini & Rossi.

ULTIMISSIME DALL'ASTA:

SESSANTA GIORNI DI AFFARI ESAGERATI !

Centinaia di mobili, camere e camerette, sale e salotti a prezzi... imbattibili!

Cucina "Lelia" laccata con anta a saponetta come foto mtl 3,40 elettrodomestici inclusi
Lire 4.480.000 (2313.73 Euro)

tutta questa cucina...
Lire 6.980.000 (3604.87 Euro)
Cucina "Pamela" in castagno, come foto, elettrodomestici inclusi

Scrittoio stile "800" con alzatina
Lire 580.000 (299.55 Euro)

Salotto "Luna" interamente sfoderabile
Lire 865.000 (446.74 Euro)

Lire 1.280.000 (661.06 Euro)
Credenzone massiccio in arte povera, h 105

OFFERTE VALIDE SINO A MERCOLEDI 31 MARZO

ASTA del MOBILE®

CAVALLERMAGGIORE (CN): ✆ 0172.38.27.60
FINALE LIGURE (SV): ✆ 019.68.10.43
www.astadelmobile.it

SIAMO APERTI LA DOMENICA POMERIGGIO - LUNEDI CHIUSO TUTTO IL GIORNO

Domani a Moncalvo va in scena «Sorelle Materassi»

Le signore del teatro

Masiero, Barzizza e Reggio

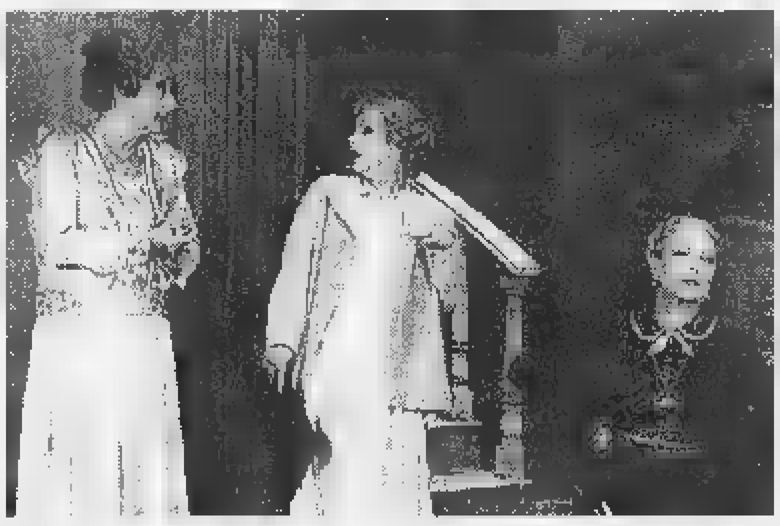

Un momento di «Sorelle Materassi» domani sera sul palco del Comunale a Moncalvo

MONCALVO. Domani sera al teatro comunale, nelle «Sorelle Materassi» di Aldo Palazzeschi, «rivisitate» da Fabio Storelli, reciterà un tris d'eccezione: Lauretta Masiero, Isa Barzizza e Ariella Reggio.

Si tratta del quarto spettacolo in cartellone della rassegna dedicata alla stagione invernale di prosa, organizzata dalla società «Artec» di Asti, in collaborazione con il Comune di Moncalvo e il teatro Stabile di Torino.

Il lavoro, presentato dalla compagnia del «Teatro stabile la Contrada», [redacted] avvale della regia di Patrick Rossi Gastaldi; di Sergio D'Osmo per le luci; Fabio Bergamo, costumi, [redacted] delle musiche originali di Cinzia Gangarella.

Fabio Storelli illustra il [redacted] intervento sul romanzo di Palazzeschi: «Leggendo [redacted] rileggendolo nell'ottica di una riduzione teatrale, [redacted] accorgevo che più lo andavo scomponendo in percorsi, in 'stazioni', più mi [redacted] fuori non quel romanzo 'della dolce memoria', una favola tutto sommato di grazia campagnola, di facile, piana scorrevole lettura, di felicissima arguzia, di straordinaria eleganza, ma un testo duro, cattivo, pieno di trabocchetti, di frasi ambigue, intriganti». E aggiunge: «Mi accorgevo che il romanzo di Palazzeschi, davvero un classico della nostra letteratura, era molto più complesso di quel che sembrava. Rinvenivo soprattutto una vitalità sotterranea, inesplosa, tutta da riportare alla luce».

Palazzeschi scrisse «Sorelle Materassi» nel 1934 [redacted] nella «versione» di Storelli viene proposto come un testo ricco di risvolti profondi e misteriosi.

Lo spettacolo s'inizierà alle 21. Prezzi dei biglietti: primi posti 30 mila lire; secondi [redacted] mila; terzi (prima e seconda galleria laterale) 12 mila. Il botteghino apre alle 20. Per informazioni, telefonare allo 0141/31.383. **[a. b.]**

UN NOME UNA VIA

Quel tecnico di Isola che «firmava» i porti

D[redacted] nell'Astigiano ricordano il nome del cav. Giovanni Fogliotti: la prima è ad Isola; la seconda, nel comune di Asti, da [redacted] Casale confluisce in [redacted] G.Fracchia. A buon merito l'imprenditore Fogliotti viene incluso, oggi, tra i personaggi illustri di Isola, tra gli altri imprenditori fratelli Giuseppe, Angelo, Carlo Merlino; con i generali Giuseppe Govone [redacted] G.B. Volpini [redacted] tanti altri.

Era nato ad Isola il [redacted] settembre 1852, da famiglia modesta; aveva conseguito il diploma di geometra all'istituto «Gioberti» di Asti che lo av[redacted] a studi di progettazione e di esecuzione dei lavori pubblici.

Per 35 anni il gemetra Giovanni Fogliotti si dedicò [redacted] costruzione di ponti, gallerie, bacini di carenaggio in diversi porti italiani e stranieri. Ponti sul Po, sul Tanaro, sulla Trebbia, sul Tronto, moli [redacted] bacini, la manutenzione di porti d'Italia, della Sardegna e della Sicilia portano il suo nome. Dotato di molta esperienza e di profonde cognizioni tecniche potè portare opportune correzioni ai progetti di lavoro formulati da insigni teorici dell'ingegneria portuale. I francesi affidarono a Giovanni Fogliotti la realizzazione dell'allargamento del porto di Orano, opera imponente [redacted] di rilevanza del campo dell'ingegneria portuale.

A seguito [redacted] questo lavoro Fogliotti portò a termine altri progetti analoghi a Savona ed a Napoli. A dieci anni dalla morte, avvenuta l'8 febbraio 1915 ad Isola, nel 1925, il fratello Giuseppe Fogliotti e la vedova di Giovanni, Caterina Brunetto, volendo rendere omaggio alla memoria del loro congiunto, fecero costruire a loro spese, [redacted] un terreno di loro proprietà, un grandioso edificio destinato a diventare Casa di Riposo per gli anziani di Isola, da intitolarsi a Giovanni Fogliotti. La Casa di Riposo fu inaugurata nel 1931 e da quell'anno cominciò ad attivarsi; oggi [redacted] amministrata dalle Figlie di Nostra Signora del Rifugio in monte Calvario.

In riconoscimento della sua attività Fogliotti venne nominato dal re Vittorio Emanuele III cavaliere della Corona d'Italia. Nel 1902 quando furono iniziati i grandi lavori di risanamento del bacino di carenaggio del porto di Napoli, [redacted] appaltata al cav. Giovanni Fogliotti, un altro imprenditore di Isola, Giuseppe Merlino, si recò a Napoli per partecipare ai lavori del conterraneo.

Giuseppe Crosa

Da domani ad Asti

Un [redacted] di yoga [redacted]

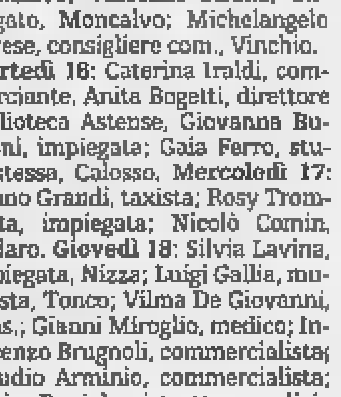

Il maestro indiano Yogaswarupananda mercoledì e giovedì terrà un corso di yoga ad Asti

ASTI. Arriva da Rishikesh, nella alta valle del Gange, ai piedi dell'Himalaya, il maestro Yogaswarupananda. Domani alle 18,30 al Centro Giovani, via Goltieri 3, parlerà de «L'antica tradizione dello yoga alle porte del 2000». Mercoledì [redacted] giovedì, dalle 18,30 alle 21, terrà un seminario al centro «Ananda Ashram» in piazza Cattedrale 2 (0141/355.424; iscrizioni: [redacted] mila lire). [redacted] maestro proviene dalla scuola [redacted] Shivananda e può fregiarsi del titolo onorifico di «Sri» (eccellente).

[redacted] A...

Festeggiano il compleanno:
Oggi: Roberto Gonella, giornalista; Riccardo Gaiato, studente.
Lunedì 15: Edi Penna, dip. comunale; Guido Maggiora, insegnante; Cinzia Soccio, ragioniera, Villafranca; Angela Strona, impiegata, Moncalvo; Vincenzo Strona, impiegato, Moncalvo; Michelangelo Pavese, consigliere com., Vinchio.
Martedì 16: Caterina Iraldi, commerciante, Anita Bogetti, direttore Biblioteca Astense, Giovanna Budroni, impiegata; Gaia Ferro, studentessa, Calosso. **Mercoledì 17**: Bruno Grandi, taxista; Rosy Trombetta, impiegata; Nicolò Comin, scolaro. **Giovedì 18**: Silvia Lavina, impiegata, Nizza; Luigi Gallia, musicista, Tonco; Vilma De Giovanni, pens.; Gianni Miroglio, medico; Innocenzo Brugnoli, commercialista; Claudio Arminio, commercialista; Silvio Raviola, istruttore polizia mun.; Sabrina Campo, ragioniera.
Venerdì 19: Marco Zanchetta, scolaro; Cristina Longo, insegnante; Maria Pera Moretto, casalinga, Giorgio Rizzolari, pens.; Lucia Lora, ass. dom.; Angelo Trinchero, impiegato; Desirée Momenté.
Sabato [redacted]: Paola Imarisio, medico; Cesare Oreglia, ing.; Pino Amelio, impres., Montemagno; Alfio Orecchia, impren., Grazzano; Flavio Dirutigliano, veterinario, S. Damiano; Marco Corda, commerciante Vigliano; Lorenzo Pero, impren., Nizza; Maggiora Marco.

[redacted] E [redacted]

SAN PIETRO

Alla galleria «San Pietro - Incontri d'arte», è stata inaugurata ieri una mostra collettiva. Sono esposte opere di Sergio Albano, Germana Albertone, Franco Asaro, Emilio Baracco, Ugo Baracco, Gino Baratta, Alfonso Birolo, Guido Botta, Piero Bussi, Sara Carbone, Sandro Cherchi, Domenico Guglielminetti, John Koman, Romano Martinetti, Gigi Quaglia, Daniela Solive La rassegna dura fino al [redacted] febbraio. Orario: 16,30-19,30.

[redacted] PROVINCIA

Alla Sala d'arte del palazzo della Provincia, espone il pittore di origine annonese Giovanni Viarengo. Autodidatta, dipinge dal 1958 [redacted] dal '60 ad oggi ha esposto in numerose personali e collettive, in Italia [redacted] all'estero. La mostra, dal titolo «Sui magici sentieri del colore», è organizzata dall'assessorato alla Cultura della Provincia [redacted] resterà aperta fino al 28 febbraio, col seguente orario: da lunedì a venerdì 16-19. Sabato e domenica 10-12/16-19.

IL PLATANO

Alla galleria «Il platano», corso Alfieri 253, continua, fino al 21 febbraio, la mostra dedicata al pittore torinese Dario Treves. Sabato 27 febbraio, sempre al «Platano» verrà inaugurata, alle 18, la personale di Silvia Ravetti. Orario della galleria: da lunedì a sabato 9,30-12,30/15,30-19,30.

Domenico Guglielminetti espone alla galleria «San Pietro»

CANELLI

Al circolo culturale «Punto di vista», via al Castello 1, Villanuova, Canelli, Nicoletta Boggero, sabato 20 febbraio alle 17, inaugura la mostra «Di terra, di acqua, di aria, di fuoco», ceramica raku.

TORINO

Ultimo giorno per visitare, [redacted] Torino, alla Fondazione italiana per la fotografia, via Avogadro 4, la mostra dedicata [redacted] Secondo Pia, avvocato [redacted] fotografo astigiano, che per primo, cento anni fa, ha fotografato la Sacra Sindone. La mostra è composta dalle immagini già esposte, lo [redacted] anno, nella grande rassegna allestita all'Archivio storico del Comune di Asti.

COSTIGLIOLE

Prosegue, nei locali di piazza Umberto I dell'Associazione Terra e Colori, la «personale» della pittrice Daniela Boscolo Anzoletti. Fino al [redacted] febbraio, lavori ad acquerelli. Orario di visita: sabato-domenica: 10,30/19; mercoledì e venerdì 15-18. I locali ospitano anche la mostra dei lavori eseguiti dagli alunni delle elementari che hanno frequentato, nel laboratorio dell'associazione, il corso di pittura tenuto dalle insegnanti Carla Filippa e Mirel[redacted] Rinaudo, promosso insieme [redacted] direzione didattica e Comu[redacted]

MOMBERCELLI

Il «Museo civico d'arte moderna» di Mombercelli, che ha sede nell'ex carcere mandamentale è aperto la domenica. Sono esposte opere dei più prestigiosi artisti contemporanei italiani. Ingresso gratuito.

EUBIOTICA

«Folletti, fate e fiori» è il titolo della [redacted] che Rossana Turri, che si firma [redacted] lo pseudonimo «Rox», inaugurerà alle 17 [redacted] sabato 6 marzo, a «Eubiotica san Paolo», via XX Settembre 46.

Armando Brignolo

LA [redacted]
LA BUONA ABITUDINE DEL RISPARMIO QUOTIDIANO
Per informazioni tel: 011-56.381

OGGI AL CINEMA AD ASTI E [redacted]

ASTI

LUX. [redacted]. 0141-594.147. **Nemicheamiche** Or.: non pervenuto. L. 12.000.

POLITEAMA. Tel. 0141-[redacted]. Teatro: **Vi presento Joe Black**. Or.: 15; 18,30; [redacted]. Lire 12.000.

[redacted] Tel. 0141-530.086 [redacted] **abbracci**, di P. Virzì con F. Paolantoni e E. Gabriellini. [redacted]: 15,50. [redacted]: 20,10; 22,30. Lire 12.000.

[redacted] 0141-595.040. [redacted] **bug's life** (animazione). Or.: 15,15; 17; 18.45, 20,30; 22,30. L. 12.000 (9000).

SALA PASTRONE. Tel. 0141-598.457. [redacted] **tacco** [redacted] **potere**. D. Washington, A. Benning, B. Willis. Or.: 15,45; 17,55; 20.10; 22,30 Lire 12.000.

CANELLI

BALBO. Tel. 0141-824.889. **Vi p**[redacted] **Joe Black**, di M. Brest. Or.: 15,30; 19; [redacted]. lire 10.000 (7000).

COSTIGLIOLE

COMUNALE. Tel. 0347-37.98.182. **La gab**[redacted] **e il gatto**. Or.: 16,30; 18; 19,30; 21,30. L. 10.000 (8000).

NIZZA MONFERRATO

AURORA. Tel. 0141-701.459. **Paura e delirio a Las Vegas**. Or.: ap. 15 ult. spett. 22,30. Lire 10.000 (7000).

LUX. Tel. 0141-702.788. **Attacco al po**[redacted]. Or.: 15; 17,30; 20; 22,30. Lire 10.000 (8000).

[redacted] **(BTS)**. Tel. 0141-701.496. **A bugs life. Megaminimondo**. Or.: 14,30; 16,30; 18,30; 20,30; 22,30. Lire 10.000 (8000).

SAN DAMIANO

CRI[redacted]. [redacted]. 0141-975.124. **Il principe d'Egitto**. Or.: 16. L. 10.000 (5000).

LUX. Tel. 0141-975.016. **Amori e incantesimi**. [redacted]: [redacted]; 22,30. L. 10.000 (9000).

SPLENDOR. [redacted]. 0141-982.288. **Lost in space**. Or.: 14,30; 16,30; 20,30; 22,30. L. 10.000 (9000).

[redacted]

ARISTON. [redacted]. 0144-322.400. **Conflitto di interessi**. Or.: ap. 15 ult. spett. 22,30. Lire 10.000 (7000).

CRISTALLO. Tel. 0144-322.885. **Bagnomaria**. Or.: ap. 15 ult. spett. [redacted],30. Lire 10.000 (7000).

[redacted]

[redacted]. Tel. 0142-452.291. **Nemicheamiche**. Or.: 15,30; 17,45; 20; 22,25. Lire 12.000 (9000).

POLI. Tel. 0142-452.081. **A Bugs life. Megaminimondo**. [redacted]: 16,30; 18,15; 20,30; 22,20. Lire 12.000.

[redacted]**O**. Tel. 0142-452.816. **Vi pre**[redacted] **Joe Black**. Or.: 15,30; 18,50; 22. Lire 12.000 (9000).

ALESSANDRIA

ALESSANDRINO. Tel. 0131-252.644. **Nemicheamiche**, di C. Columbus con J. Roberts, S. Sarandon, E. Harris. Or.: 16; 18; 20; 22,30. Lire 12.000.

[redacted]. Tel. 0131-252.079. **Paura e delirio a Las Veg**[redacted], di T. Gilliam con J. Depp e B. del Toro. [redacted]: 15,45; 18; 20,10; 22,30. Lire 10.000 (7000).

[redacted] **- SALA** [redacted]. Teatro: **Celebrity**, di W. Allen, con K. Branagh, L. [redacted] Caprio, M. Griffith, J. Mantegna. Or.: 16; 18; 20; 22,20. Lire: 12.000 (9000).

COMUNALE - Sala Ferrero. Tel. 0131-234.240. [redacted] **e abbracci**, di P. Virzì con F. Paolantoni e E. [redacted]. [redacted]: 16; 18; 20; 22,30. Lire 12.000 (9000).

CORSO. Tel. 0131-268.080. **Attacco al potere** di E. Zwick con D. Washington, A. Bening e B. Willis. Or.: 16,10; 18,10; 20,10; 22,30. Lire 12.000 (posto unico).

[redacted]. [redacted]. 0131-341.272. **Film a luci rosse**. Ore: 16; 17,30; [redacted]; 20,30; 22,30. Lire 9000.

GALLERIA. Tel. 0131-252.112. **Vi presento Joe Black**, di M. Brest con Brad Pitt e Anthony Hopkins. [redacted]: 16; 19; 22,15. Lire 12.000.

MODERNO. Tel. 0131-252.707. **Train de vie. Un treno per vivere**, di R. Mi[redacted], con L. Abelanski, C. Arari Rufus. Or.: 16,15; 18,15; 20,15; 22,25. Lire 12.000.

ALBA

EDEN. Tel. 0173-363.021. **Ronin**, di J. Frankenheimer [redacted] R. De Niro, S. Bean, J. Reno, N. Mcelhone, S. Skarsgard. Or.: 16; 18; 20; [redacted]. Lire 10.000 (7000).

MORETTA. Tel. 0173-440.340. [redacted] PERVENUTO.

A TORINO

LOCALE CON ARIA CONDIZIONATA — ACCESSO PORTATORI HANDICAP

LIETTA TORNABUONI CONSIGLIA
•••• BUONO ••• INTERESSANTE/DIVERTENTE •• MEDIOCRE • BRUTTO

[redacted] c. G. Cesare 67, tel. 011-856.521. **Nemicheamiche**, di C. Columbus, con Julia Roberts, Susan Sarandon, Ed Harris. Or.: 15,15; 17,40; 20,05; 22,30. Ingr. 12.000.

ARIA 400 c. G. Cesare 67, tel. 011-856.521. **A Bug's** [redacted] **megaminimondo**. animazione. Or.: 15,30; 17,15; 19; 20,45; 22,30. Ingr. 12.000.

AMBROSIO MULTISALA 1 c. Vittorio 52, tel. 011-547.007. **Vi presento Joe Black**, di M. Brest con B. Pitt e A. Hopkins. Or.: 15; [redacted]: 22,10. Ingr 12.000; cinecard 10.000.

[redacted] **2** c. Vittorio 52, tel. 011-547.007. **Lost in space** di S. Hopkins con W. Hurt, G. Oldman, M. Rogers. Or.: 15; 17,30; 20; 22,30. Ingr 12.000; cinecard 10.000.

AMBROSIO MULTISALA 3 c. Vittorio 52, tel. 011-547.007. **Amori e incantesimi**, di G. Dunne con S. Bullock e N. Kidman. V. M. 14. Or.: 15,30, 17,50; 20,10; 22,30. Ingr. Ingr 12.000; cinecard 10.000. •

[redacted] c. Sommeiller 22, tel. 011-581.71.90. **Vi presento Joe Black**, di Martin Brest con Brad Pitt, Antony Hopkins, [redacted]. Or.: 15; 18,25; 22,10. Ingr. 12.000; rid. mil. [redacted] 8000. ••

CAPITOL via San Dalmazzo 24, tel. 011-540.605. **Paura e delirio a Las Vegas**, di T. Gilliam, con J. Depp, B. Del Toro. Or.: [redacted]; 17,50; 20,10; 22,30. Ingr. 12.000. •••

CENTRALE via C. Alberto 27, tel. 011-540.110. **Svegliati Ned**, regia K. Jones con I. Bannen, D. [redacted]. Or.: 15,10; 17; 18,50; 20,40; 22,30. Ingr. 12.000; Aiace 9000. [redacted]

C. CHAPLIN 1 via Garibaldi 32/E, tel. 011-436.07.23. **Baci e abbracci**, di Paolo Virzì con F. Paolantoni, E. Gabellini. Or.: 15, 17,30; 20; 22,30. Ingr. 12.000. •••

C. CHAPLIN 2 via Garibaldi 32/E, tel. 011-436.07.23. **Idioti**, di Lars von Trier con Bodil Jorgensen e Jens Albinus. Or.: 15; 17,30; 20; 22,30. Ingr. 12.000. •••

CIAK c. G. Cesare 105, tel. 011-232.029. **Ronin**, regia di John Frankenheimer con Robert De Niro, Jean Reno, Natasha McElhone, Jonathan Pryce. Or.: 15; 17,30; 20; 22,30. [redacted]. 12.000. ••

CRISTALLO via Gallo 5, tel. 011-650.71.00. **Il negoziatore**, regia di F. Gary con Samuel Jackson, Kevin Spacey. Or.: 15; 17,30; [redacted]; 22,30. Ingr. [redacted] rid. [redacted]. 8000. •••

DORIA v. Gramsci 9, tel. 011-542.422. **A bug's life** (animazione). Or.: 14,55; 16,[redacted]; 18,45; 20,40; 22,35. [redacted] 12.000; rid. mil. rag. 8000.

DUE GIARDINI - Sala Nirvana via Monfalcone 62, tel. 011-327.2214. **Velvet Goldmine**, con J. Rhis Meyers, E. McGregor, T. Col[redacted]. Or.: 15,40; 18,10; 20,30; 22,45. Ingr. 12.000. •••

DUE GIARDINI - Sala Ombrerosse via Monfalcone 62, tel. 011-327.2214. **Festen**, di T. Vinterberg con U. Thomsen (premio Giuria Cannes '98) v. 14. Or.: 16,15; 18,20; 20,25; 22,30. Ingr. 12.000. ••••

ELISEO GRANDE piazza Sabotino, tel. 011-447.5241. Ore 15 **La gabbianella e il gatto**, di E. D'Alò. Or.: 18,30; 18,30; 20,30; 22,30. **Bagnomaria** Ingr. 12.000.

ELISEO BLU piazza Sabotino, tel. 011-447.52.41. **Nemicheamiche** di C. Colombus con J. Roberts. S. Sarandon. [redacted]: 15,15; 17,40; 20,05; 22,30. Ingr. 12.000.

ELISEO ROSSO p. Sabotino, tel. 011-447.52.41. **A bug's life megaminimondo**. Animazione. Or.: 15,10; 17; 18,50; 20,40; 22,30. Ingr. 12.000.

EMPIRE piazza V. Veneto 5, tel. 011-817.15.42. **Lost in space**, di S. Hopkins con G. Oldman, W. Hurt, M. Rogers. Or.: 15; 17,30; 20; 22,30. Ingr. 12.000; Aiace 9000. •

ERBA 1 corso Moncalieri 241, tel. 011-661.54.47. **Gatto nero gatto bianco**, di E. Kusturica, con F. Adjini. Or.: 16,30; 18,30; 22,30. Ingr. 12.000. ••••

ERBA 2 [redacted] Moncalieri 241, tel. 011-661.54.47. **Baci e abbracci** di Paolo Virzì con F. Paolantoni, G. Gambacciani e P. Grengioni. Or.: 15,15; 17,40; 20,05; 22,30. Ingr. 12.000.

ETOILE via Buozzi ang. v. Roma, tel. 011-530.353. **Nemiche amiche** di C Columbus, con Julia Roberts, Susan Sa[redacted], Ed Harris. Or.: 15; 17,30; 20; 22,30. Ingr. 12.000; rid. mil. rag. 8000.

FARO via Po 30. tel. 817.3323. **A bug's life-megaminimondo** (animazione). [redacted]: 14,30; 16,30; 18,30; 20,30; 22,30. Ingr. 12.000; rid. 9000.

FIAMMA corso Trapani 57, tel. 011-385.20.57. **Z la formica**, regia di Eric Darnell e Tim Johnson. Or.: 14,30; 16,30; 18,30; 20,30; 22,30. Ingr. 12.000. •••

IDEAL corso Beccaria 4, tel. 011-521.43.16. **Vi presento Joe Black** di Martin Brest con Brad Pitt, Antony Hopkins, Claire Forlani. Or.: 15; 18,35; 22,10. Ingr. 12.000; rid. mil. rag. 8000.

[redacted] via Po 21, 011-812.59.96, **Così è la vita**, di e con Aldo, Giovanni e Giacomo. Or.: 16,10; 18,20; 20,30; 22,40. Ingr. 12.000; Aiace 9000. ••

KING via S. Teresa 5, t. 011-534.614. **The Truman Show**, di P. Weir con J. Carrey, N. Emmerich, N. McElhone. Or.: 16,30; 18,30; 20,30; 22,30. [redacted]. pom. 7000; sera 12.000; Aiace 6000. ••••

LUX Galleria San Federico, tel. 011-541.283. **Attacco al potere**, di E. Zwick con D. Washington, A. Bening. Or.: 15,50; 18,05; 20,20; 22,35. Ingr. 12.000, rid. mil rag. 8000. •••

MASSIMO 1 via Montebello 8, tel. 817.1048. **Train de vie** (Un treno per vivere) di Radu Mihaileanu, con Lionel Abelanski, Rufus, Clément Arari (F. 1998). Or.: 16,30; 18,30; 20,30; 22,30. Ingr. pom. 12.000; Aiace 9000. •••

NAZIONALE 1 via Pomba 7, tel. 011-812.4173. **Bagnomaria** di e con Panariello G. con M. Arcuri, A. Cambi. Or.: [redacted] 16,50; 18,40; 20,30; 22,35. Ingr. 12.000.

NAZIONALE 2 via Pomba 7, tel. 011-812.4173. **Conflitto di interessi** di R. Altman con K. Branag, E. Davidz. Or.: 15,45; 18; 20,15; 22,30. Ingr. 12.000. [redacted]

OLIMPIA 1 via Arsenale 31, tel. 011-532.448. **C'è posta per te** di N. Ephron con T. Hanks, M. Ryan, P. Posey. Or.: 15,30; 17,50; 20,10; 22,30. Ingr. [redacted]. ••

OLIMPIA 2 via Arsenale 31, tel. 011-532.448. **Z la formica**, regia di Eric Darnell, Tim Johnson. Or.: 14,30; 16,30; 18,30; 20,30; 22,30. Ingr. 12.000. •••

REPOSI 1 via XX Settembre 15, tel. 011-531.400. **Così è la vita** di Aldo, Giovanni e Giacomo, con M. Massironi. Or.: 15,45; 18; 20,15; 22,30. Ingr. 12.000.

REPO[redacted] via XX Settembre 15, tel. [redacted]-531.400. **Kiss**, regia di R. Lagravanese con Holly Hunter, Danny Devito, Queen Latifah. Or.: 15,15; 17,40; 20,05; 22,30. Ingr. 12.000.

REPOSI 3 via XX Settembre 15, tel. 011-531.400. **Ronin**, regia di J. Frankenheimer con R. De Niro, J. Reno, N. McElhone, J. Pryce. Or.: 15; 17,30; 20; 22,30. Ingr. 12.000. ••

REPOSI 4 via XX Settembre 15, tel. 531.400. **Central do Brasil**, regia di Walter Salles con Fernanda Montenegro, Marilia Pera, Viniciu[redacted] Oliveira. Or.: 16; 18,10; 20,20; 22,30. Ingr. 12.000. •••

REPOSI 5 - LILLIPUT via XX Settembre 15, tel. 011-53.71.00. **L'assedio**, regia di Bernardo Bertolucci con Thandie Newton, David Thewlis, Claudio Santamaria. Or.: [redacted] 18,10; 20,20; 22,30. Ingr. 12.000. •••

Calcio, il regista dei galletti si è infortunato. Col Libarna senza sei titolari

Asti, anche Schiavone è ko

Turno casalingo per Canelli e S. Damiano

Asti. I galletti, decimati [redacted] infortuni [redacted] squalifiche, giocano oggi (ore 15) [redacted] Serravalle Scrivia con il Libarna.

A Gai, Sangilles, Bucciol [redacted] Valpreda, tutti bloccati dal giudice sportivo per una giornata, si è aggiunto nelle ultime ore Cosimo Schiavone. Il giocatore si è procurato uno stiramento ad una coscia in allenamento.

«Dovrà stare fermo almeno dieci giorni - spiega il medico sociale biancorosso Renzo Caracciolo - Cosimo è molto dispiaciuto nel dover dare forfait in un momento d'emergenza: [redacted] dimostrazione di come ormai sia uno dei leader di questa squadra.

Senza nulla togliere al quartetto degli squalificati, quella del regista è sicuramente l'assenza più importante. Il faro del gioco dell'Asti aveva f[redacted] saltato un'unica gara: quella casalinga con il Villafranca Piemonte persa per 2-1.

Allarme anche per il centroavanti Capiobianco, influenzato. Delladonna potrebbe chiedergli, vista la situazione d'emergenza, di scendere in campo ugualmente a Serravalle.

Rispetto alla sfida con il Moncalieri rientrano il centrale difensivo Avanzi e Penna. Il Libarna è terz'ultimo in classifica: una posizione sorprendente per una squadra che presenta il centrocampo [redacted] l'anno [redacted] ha portato la Novese in promozione. All'andata Biasi e compagni si erano imposti per 1-0 con una rete di Di Bartolo.

L'Asti è terzo in graduatoria, staccato di sei punti dal Bra, che [redacted] riceve il Piobesi allenato da Gerardo Bochicchio.

Canelli. Galvanizzato dal successo sul Gassino, che [redacted] servito a riportare serenità nell'ambiente, [redacted] Canelli riceve [redacted] San Carlo nel terzo turno di ritorno del campionato di Promozione.

Come domenica [redacted] in avanti dovrebbe mancare il centroavanti Pivetta, che per tutta la settimana non [redacted] è potuto allenare [redacted] causa dell'influenza.

Sandiamianferrere. L'undici sandamianese, che nelle ultime due giornate ha raccolto appena un punto, affronta alle 15 un difficilissimo impegno casalingo con il Nizza Millefonti: i torinesi infatti occupano il secondo posto in graduatoria.

Il tecnico Vito Sollazzo recupera parecchi giocatori rispetto alla gara persa domenica con il Sarezzano: dal portiere Bucciol ai centrocampisti Restivo [redacted] Novelli, [redacted] deve fare attenzione in prospettiva futura perché ha sette giocatori diffidati.

Prima categoria. Nel girone [redacted] il Don Bosco cerca punti salvezza nel confronto interno al «Censin Bosia» con l'Atletico Mirafiori. I problemi in casa gialloblù sembrano però non [redacted] mai fine: in settimana ha deciso di ritirarsi dall'attività Perry Bellacomo. L'anziano centrocampista, ingaggiato a inizio gennaio, è stato costretto a dire stop per problemi [redacted] ginocchio. [redacted] Nu[redacted] Villanova, capolista solitario del girone, intende proseguire la sua serie positiva nella trasferta con il Pozzomaina. Nelle file villanovesi Citta, squalificato, lascia il posto al rientrante Cacciola.

Girone [redacted] La Moncalvese, rilanciata dall'ampio s[redacted] con il Cassano, gioca sul campo dello Strevi. In casa aleramica si segnala il rientro a tempo pieno del centroavanti Incardona, che [redacted] novembre era stato vittima di un grave incidente automobilistico. L'attaccante, utilizzato nell'ultima [redacted] domenica scorsa, partirà stavolta dal primo minuto.

Il Nuova Nizza, con l'acqua alla gola dopo le ultime tre rovinose sconfitte consecutive, sarà impegnato in trasferta contro il Cassano.

Seconda categoria. Girone M (13° turno, ore 15): Castagnole Lanze-Favari; Nicese-Isola; Villfranca-Junior Canelli; Riva-Mombercelli; Rocchetta-Castelnuovo Don Bosco; San Luigi-Castelnovese; Vinchio-Milan Club. Girone P: Calliano-Luese; Mazzola-Napoli Club; Refrancorese-Popolo.

Terza. Girone A (11ª d'andata): Real Betis-Calamandrana; Santostefanese-Bubbio; Masiese-Quattordio; Montemagno-Cerro Tanaro; Stabile-Nizza. Girone B (13ª d'andata): Cisterna-Buttiglierese; San Paolo Solbrito-Praia.

Calcio a cinque. Si disputa[redacted] domani, al palazzetto dello sport di Canelli, due incontri del campionato di serie [redacted] Figc.

La capolista Isola Rist. da Marcello affronta alle 21 il fanalino di coda Costigliole e alle 22 si sfidano Pro Villafranca-Don Bosco.

Enzo Armando

[illegible]

[redacted] Il Bergamo passa [redacted] Giobert per [redacted]

La miglior Voluntas della stagione ha lottato per quasi tre ore ad armi pari ma alla fine è uscita sconfitta al tie-break (16-17; 15-5; 10-15; 15-7; 9-15) dal confronto casalingo che ieri pomeriggio l'ha opposta, nella «ghiacciaia» [redacted] Giobert, al blasonato Sav Bergamo, terza forza del campionato. Dopo aver buttato alle ortiche un primo set condotto fin sull'11-5, sciupando anche cinque set ball, il sestetto allenato da Ferrara ha poi dominato il secondo e il quarto parziale conquistando un punto prezioso che muove la classifica. Gli astigiani hanno prevalso nel gioco al centro mentre i bergamaschi sono stati più efficaci sulle bande. [ca. l.]

Basket serie C2

L'Eurovita ospita il Saluzzo

ASTI. L'Eurovita ha ripreso [redacted] marciare a pieno ritmo nel campionato di C2 grazie ai quattro successi consecutivi. Alle 18 il quintetto [redacted] Meo Sacchetti ospiterà al palazzetto di via Gerbi il Saluzzo che ha in panchina l'ex Aba Bianco.

La partita si prospetta interessante perché i saluzzesi sono in corsa per il quarto posto che dà l'accesso ai play off, mentre gli astigiani [redacted] stanno contendendo la seconda piazza con l'Aosta, impegnata [redacted] volta in [redacted] con il Cus Torino.

Contro il Saluzzo vi sarà l'atteso esordio del play maker Andrea Bertello. Acquistato dal Bra a dicembre, il talentuoso giocatore è stato messo a posto con il tesseramento [redacted] inizio febbraio ma [redacted] causa dell'influenza ha dovuto saltare la trasferta di Ivrea. Con lui rientra anche il pivot Cognolato. Sacchetti non dispera di poter utilizzare Malacarne, che non gioca da dicembre. E' invece pienamente recuperato Andrea Grossi, lasciato precauzionalmente in panchina [redacted] Ivrea per una distorsione a una caviglia riportata in allenamento. Sicuri assenti saranno gli infortunati Caron e Vettorello.

La sfida col Saluzzo è quasi un derby: la compagine cuneese aveva acquistato i diritti dall'Aba Asti, il cui presidente dieci anni fa era Paolo Cotto. Dalle ceneri dell'Aba è nata l'attuale Cierre Eurovita.

Dopo la gara [redacted] C2 scenderà sul parquet di via Gerbi alle 21 il Leon d'Oro, che affronterà il Castelspina nel campionato di Promozione.

Classifica: Dogliani [redacted] punti; Aosta, Eurovita 24; Saluzzo, Cus Torino, Cuneo, Moncalieri 18; Savigliano, Crocetta 14; Fibrac Fossano 13; Tecnocar Torino 12; Ivrea 2. [e. a.]

BOCCE ALLA WAY ASSAUTO

ASTI. Erano trentuno le formazioni che hanno partecipato alla finale del trofeo «Ugo Fasano». La gara, svoltasi al circolo Way Assauto, è stata vinta dalla squadra del San Domenico Savio.

In finale la terna composta da Giovanni Pisistrato, Mauro Vola e Franco Invernizzi ha battuto per 13-7 la squadra della Way Assauto formata da Luciano Passi, Antonio Allodio, Natale Triberti.

Al terzo posto si è classificata [redacted] seconda formazione del circolo di corso Chiesa: i giocatori erano Rino Pavia, Pier Angelo Tomalino e Paolo Bianco. In quarta posizione è arrivato il circolo «Aristide Nosenzo» (Adriano Musso, Salvatore Garrasi e Armando Follo).

L'arbitro della manifestazio[redacted] era Domenico Maranzana. Stamane alle 8,30, sempre alla Way Assauto, si disputa il memorial «Capellino». [e. a.]

PODISMO

CANELLI. Un importante appuntamento per i podisti astigiani che saranno impegnati oggi nel campionato provinciale di [redacted] (prova unica) individuale e di società che si terrà a Canelli in Regione Secco (Lago Paschina).

La manifestazione è organizzata dagli Amici del Podismo e dagli Amici Pescatori di Canelli. Sono previste classifiche per tutte le categorie maschili e femminili contemplate dal regolamento Fidal (Atleti-Amatori-Veterani-Donne-Giovanili); esclusa (chissà perchè) la categoria degli AM=60.

Il ritrovo è fissato alle 9; le partenze verranno date [redacted] iniziare dalle 10. [a. r.]

SCEGLIETE LA VOSTRA ALFA 146.
OGGI CON RATE MENSILI DI 312.500* LIRE.

Fino al 28 febbraio con il finanziamento di 15 milioni a tasso zero oppure il climatizzatore.

I Concessionari Alfa Romeo vi offrono 15 milioni in 48 mesi a tasso zero. Versate la quota contanti di anticipo, che potete anche integrare o coprire cedendo la vostra auto usata e poi pensate alle rate mensili di L. 312.500*. Oppure sulle versioni 1.4, 1.6, Junior [redacted] turbodiesel trovate [redacted] climatizzatore compreso nel prezzo. L'iniziativa è valida fino al 28.2.99 anche su Alfa 145.

*Esempio di finanziamento per Alfa [redacted] 1.4 T.S. 16V: Prezzo di listino L. 25.850.000 (Euro 13.350,41) chiavi [redacted] mano esclusa I.P.T. • Quota contanti: L. 10.850.000 • Importo [redacted] finanziare L. 15.000.000 • 48 rate mensili di L. 312.500 • Spese gestione pratica L. 250.[redacted] [redacted] bolli • T.A.N. 0% • T.A.E.G. 0,83%. Salvo approvazione di SAVA. L'iniziativa non è cumulabile con altre in [redacted] ed è valida solo per le [redacted] disponibili presso i Concessionari.

REAL CAR ASTI - LOCALITA' VALGERA - Corso Casale, 130/A - Tel. 0141274066

Concessionari Alfa Romeo

14 Febbraio
San Valentino.

Fate l'amore con il sapore.

müller

Le coppie rivoltesi al Tribunale ecclesiastico sono passate in un anno da 143 a 209

Matrimoni, boom di annullamenti

Un addio a costi scontati

Restano piccoli numeri di fronte alle migliaia di separazioni e divorzi, ma per il Tribunale Ecclesiastico Regionale l'aumento del 46 % di cause introdotte è un vero e proprio boom. Lo ha spiegato ieri il vicario giudiziale, all'inaugurazione dell'anno giudiziario, presente il cardinale Giovanni Saldarini, vescovi del Piemonte, autorità, giudici, avvocati. «Nell'ultimo quinquennio - ha detto mons. Giuseppe Ricciardi - il numero delle cause introdotte ogni [illegible] aggirava sulla 150. [illegible] '97 erano state solo [illegible]. Lo [illegible] anno, invece, [illegible] sono salite a [illegible].

La spiegazione del fenomeno sta in una recente innovazione [illegible] la quale la Chiesa ha voluto liberarsi dall'accusa di sempre: che l'annullamento del matrimonio fosse un lusso per pochi abbienti. «L'aumento delle istanze [illegible] nullità nei Tribunali della Chiesa è dovuto al[illegible] in parte - ha aggiunto [illegible] signor Ricciardi - alla cospicua riduzione delle spese [illegible] giudizio entrata in vigore dal 1° gennaio '98. Da allora il costo di una causa è 700 mila lire per i due gradi di giudizio necessari all'esecutività della sentenza, con ulteriore possibilità di riduzione [illegible] di esenzione per gli indigenti. Prima il costo era di due milioni e 200 mila».

Se da un lato le cause aumentano, dall'altra si allungano i tempi: il Tribunale Piemontese, come quelli delle altre regioni, si trova oggi ancora più in grande difficoltà perché gli organici restano sottodimensionati. Una situazione che ha portato a chiudere l'anno [illegible] ben 276 pendenze.

Ed ora le cause, viste da vicino. La professione delle parti nelle 132 [illegible] decise [illegible] anno? Soprattutto impiegati (48), seguiti da operai [illegible] liberi professionisti (18). In 19 casi, la convivenza è durata meno di un anno, in 26 da tre a cinque e in 30 da sei a dieci. «Un anno fa avevo citato il caso di due giovani sposi si [illegible] separati otto giorni dopo il ritorno dal viaggio di nozze. Nel '98 [illegible] record è stato battuto: due coniugi [illegible] [illegible] separati mentre erano [illegible] [illegible] viaggio di nozze».

Ma quali sono le motivazioni con cui il Tribunale dichiara nullo un matrimonio celebrato in chiesa? «Se guardiamo le cause introdotte nel '98, molte delle quali non [illegible] decise, le istanze motivate con l'incapacità [illegible] dare valido [illegible] senso al matrimonio per [illegible]vi psichici sono state 89 - ha spiegato mons. Ricciardi - mentre quelle per simulazione [illegible] matrimonio per esclusione della procreazione [illegible] state [illegible] e per esclusione dell'indissolubilità del vincolo 75». Tra le 132 cause decise nel '98 queste tre motivazioni sono risultate allo stesso modo le più frequenti. Tra le [illegible] frequenti? Quella decisamente rara per «legame di precedente matrimonio» che ha portato all'annullamento delle nozze del bigamo [illegible] Borgaro con la sua ignara giovane fidanzata, ma anche per «matrimonio ottenuto con dolo».

«Non ci deve stupire che le cause [illegible] nullità - ha detto il vicario giudiziale - siano in aumento e che siano in aumento particolarmente quelle fondate sui capi di incapacità psicologica [illegible] di simulazione del matrimonio. Molte coppie decidono di sposarsi con troppa leggerezza e superficialità, senza una progettazione per il futuro, senza la consapevolezza delle esigenze di una vita a due e del reciproco sforzo di comprensione che questa richiede». Ancora: «Sovente noi giudici, mentre interroghiamo le parti in causa, abbiamo [illegible] netta sensazione che il discorso sulle responsabilità [illegible] sulle esigenze psicologiche e morali della vita coniugale venga sentito per [illegible] prima volta. Per questo si impone la necessità di rivedere [illegible] fondo la pastorale del matrimonio».

Maria Teresa Martinengo

[illegible]

	AMMESSI	RESPINTI
Legame [illegible] precedente matrimonio	1	—
Incapacità per difetto di discrezione di giudizio	24	3
Incapacità [illegible] assumere gli oneri coniugali essenziali	9	1
Errore sulla persona	1	—
Errore su qualità della persona	1	2
Matrimonio ottenuto con dolo	1	1
Simulazione del matrimonio	—	1
Simulazione per esclusione positiva della procreazione della prole	51	8
Simulazione per esclusione positiva dell'indissolubilità del vincolo	31	6
Simulazione per esclusione positiva della fedeltà coniugale	4	3
Simulazione per esclusione positiva della dignità sacramentale	2	4
Condizione apposta al consenso	1	1
Matrimonio celebrato per effetto di violenza o timore	8	6

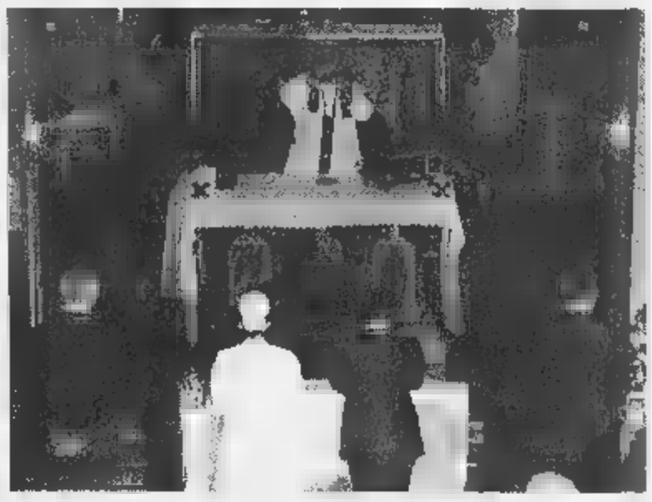

La richieste di annullamento coinvolgono soprattutto coppie di impiegati e operai

Crisi record di due sposini: si sono separati durante il viaggio di nozze

[illegible]

IL CASO

[illegible]

La Guardia di Finanza pedina un culturista e scopre il traffico. Denunciato uno dei soci

Farmaci vietati comperati in palestra

Anabolizzanti: i prezzi sono più che raddoppiati

C'ERANO anche fiale [illegible] steroidi per cavalli nel «magazzino» di anabolizzanti di uno dei soci di una palestra «compiacente» scoperta dalla Guardia di Finanza. Il nome medico [illegible] «Boldebal H»: prodotto fabbricato in Australia ma non commercializzato [illegible] Italia. «E' un farmaco estrema[illegible] pericoloso, adoperato da quei culturisti che farebbero di tutto [illegible] ingerirebbero qualunque cosa pur raggiungere masse muscolari da campione» spiegano i medici. Ora Alberto Palmitessa, 55 anni, è stato denunciato per somministrazione di farmaci dannosi alla salute per contrabbando. [illegible] la sua «riserva» di anabolizzanti vietati, dove c'era anche [illegible] «Boldebal H.» è stata sequestrata.

Il sequestro e la denuncia sono l'ultimo atto [illegible] [illegible] serie [illegible] operazioni che le Fiamme gialle della [illegible] compagnia hanno fatto negli ultimi mesi per stroncare [illegible] mercato clandestino di farmaci vietati ma utilizzati da culturisti per far gonfiare i muscoli.

L'ultima è scattata qualche giorno fa, quando gli uomini del capitano Pellegrino hanno fermato, all'uscita dalla palestra «World Gym» di via Campana un giovane body builder, A.B., [illegible] anni, un ex campione della specialità per la categoria under 21. In una borsa aveva 16 confezioni di farmaci «vietati»: Decadurabolin, Testovis e Primobolan. Messo alle strette il ragazzo ha raccontato [illegible] averli comperati poco prima in quella palestra: «Dopo [illegible] operazioni dei mesi scorsi anche [illegible] farmacie che [illegible] li vendevano senza ricetta hanno smesso di darceli. E allora è nato un mercato parallelo, che si svolge quasi tutto in alcune palestre, i cui titolari da sempre convincono i frequentatori ad adoperare alcuni medicinali».

Alla «Worl Gym» e in casa di Palmitessa che i finanzieri hanno trovato altri farmaci vietati: [illegible] confezioni di Winstrol; 8 di Profasi Hp [illegible], [illegible] scatole di Testex Prolungatum e 6 di Vaseretic. In un armadio c'erano anche sei scatole di Boldebal H: l'ormone per cavalli, [illegible] sta scritto nelle confezioni sequestrate dai militari.

Le Fiamme Gialle conducono indagini minuziose per stroncare il mercato di farmaci vietati ma utilizzati da culturisti per far gonfiare i muscoli In crescita il numero di chi, pur praticando body building a livello amatoriale, adopera stimolanti

Da settembre, quando gli uomini del maresciallo Trinx effettuarono la prima operazione anti-anabolizzanti, sono [illegible]già state denunciate una ventina di persone. Tra loro ci sono atleti, titolari di palestre, ma anche alcuni farmacisti.

Nonostante tutto, però, il mercato dei medicinali per culturisti che vogliono assomigliare a tutti i costi ad Ulk Hogan, [illegible] [illegible] è affatto ristretto. E chi non riesce più a procurarseli attraverso strade più o meno ufficiali utilizza la strada del mercato nero. Dove il prezzo dei prodotti, nel giro di pochissimi mesi, [illegible] lievitato in modo incredibile. Il costo delle fiale [illegible] alcuni tipi di steroidi è cresciuto anche del 100 per cento. Lo ha confermato lo stesso A.B. Raccontando di aver pagato 28 mila lire una confezione di fiale [illegible] Decadurabolin, il cui costo era di 17 mila la confezione. E di essere stato costretto a sborr[illegible] 15 mila lire per [illegible] Testovis, venduto normalmente a seimila lire.

Neppure lui - che ha raccontato di non poterne fare a meno di certi prodotti - ha però saputo spiegare quali sono i canali di rifornimento dei grossisti di anabolizzanti che operano clandestinamente. E la Guardia di finanza adesso sospetta [illegible] florida attività di contrabbando tra l'estero e il nostro paese, che avrebbe basi efficienti nel sud Italia. Per ora, va detto, si tratta soltanto di ipotesi sulle quali gli investigatori stanno lavorando alla ricerca [illegible] altre conferme. [illegible] un dato è certo assicurano gli investigatori - [illegible] certo: il numero di coloro che, pur praticando body building a livello amatoriale, adoperano stimolanti e steroidi è in continua crescita.

[l. pol.]

SAPER SPENDERE

Calore in montagna con impianto contaore

Ho un piccolo alloggio in montagna e il quesito è questo - scrive Federica [illegible] Torino -. Il riscaldamento [illegible] centralizzato e si addebita in base al consumo rilevato da apparecchi contaore collocati fuori dagli alloggi, cioè sui pianerottoli delle singole scale. Le letture vengono fatte dall'amministratore, unico in possesso delle chiavi dove gli apparecchi sono installati. A volte i contaore si guastano interrompendo il flusso dell'acqua calda al condomino danneggiato e il guasto si può verificare anche [illegible] il condomino ha i termosifoni spenti. In questi casi l'amministratore [illegible] interviene, ma ognuno deve provvedere da sé alla riparazione. E' giusto tutto questo?».

La lettrice riporta nella lettera anche i passi [illegible] regolamento [illegible] condominio che riguardano il riscaldamento centralizzato. Sulla base di questo risponde l'avvocato Lorenzo profeta: «Per il regolamento condominiale s'intende proprietà comune l'impianto di riscaldamento soltanto fino al punto di diramazione all'interno di ciascun locale di proprietà esclusiva ed ogni condomino, per l'impianto di riscaldamento, ha responsabilità d'efficienza per la parte di sua proprietà esclusiva all'interno del proprio alloggio.

«Tutto ciò è in perfetto accordo con la costante giurisprudenza: è [illegible] l'impianto fino alle diramazioni nelle diverse proprietà esclusive, [illegible] l'unica eccezione [illegible] riscaldamento [illegible] pannelli, considerato [illegible] anche oltre detta diramazione. Tutto questo, a [illegible] che il regolamento condominiale si esprima diversamente (Cassazione civile n. 960 del 6 febbraio 1983)».

Continua il legale: «Visto che i contatori del flusso [illegible] all'esterno [illegible] proprietà esclusive, che il conteggio [illegible] flusso non è soltanto interesse del singolo, [illegible] anche collettivo e che questo tipo di interesse è riconosciuto dalla collettività condominiale tanto che lascia le chiavi all'amministratore, che in base agli atti di acquisto i contatore non risultano espressamente di proprietà individuale, si dovrebbe ritenere in questo [illegible] che si tratti di [illegible]parecchi comuni. Conseguenza: la relativa riparazione dovrebbe andare a carico della collettività condominiale. Anche perché l'interruzione di calore in un'unità immobiliare può causare squilibrii termici negli alloggi affiancati».

Conclude: «Tuttavia, in casi come questi non esistono pareri certi, ognuno è opinabile».

★ Da Trento il rag. Matteo affronta il problema «disotturazione di colonna verticale [illegible] lavelli cucina tra il 2° e il 1° piano con difficoltà di scarico ai piani superiori». Spiega: «Per caratteristiche tecniche della colonna l'intervento viene effettuato dalla bocchetta d'ispezione posta a piano terra pulendo - in effetti - anche il tratto non interessato all'intaso. E' fondato il rifiuto del proprietario [illegible] primo piano a partecipare alla spesa per la disotturazione?».

L'avvocato Lorenzo Profeta cerca [illegible] spiegare: «Le spese di riparazione, manutenzione o ricostruzione di fognature o pozzi [illegible] di uso comune vanno ripartite tra tutti i condomini in base alle rispettive quote millesimali, salvo diverse disposizioni nel regolamento condominiale. Per quanto riguarda i canali di scarico la sp[illegible] per riparazioni è a carico di tutti per la parte relativa alla colonna verticale [illegible] dei rispettivi proprietari per la parte relativa alle tubazioni che si dira[illegible] [illegible] i singoli appartamenti (compresa la spesa [illegible] riparazione del tratto [illegible] tubazione orizzontale che si innesta in quella verticale); Cassazione civile n. 12894 del 18-12-95». Tutto questo però è corretto soltanto [illegible] una condizione, cioè salvo [illegible] caso che [illegible] sia individuato il responsabile dell'intasamento, che dovrebbe essere l'unico debitore della spesa, così [illegible] accade per lo sgombero di una colonna [illegible] scarico delle immondizie che si sia intasata per colpa di un condomi[illegible] indiscutibilmente individuato».

Simonetta

Sono marocchini [illegible] droga [illegible] in [illegible]

Quattro marocchini, tre romeni e un italiano [illegible] stati arrestati, a Torino, dai carabinieri della compagnia Mirafiori, nell'ambito dei servizi di controllo del territorio predisposti dal Comando provinciale. I quattro maghrebini, di età compresa tra i 15 e i 32 anni, sono stati bloccati, nel quartiere Mirafiori, mentre vendevano hashish a un giovane [illegible] 19 anni, di Orbassano. Erano in possesso [illegible] 36 grammi di droga e oltre 500 mila lire, probabile incasso dello spaccio.

I tre romeni sono stati sorpresi a borseggiare una signora nell'ipermercato Continente [illegible] corso Monte Cucco. Sono due uomini [illegible] [illegible] donna, di età compresa tra i [illegible] e i 33 anni tutti non hanno un domicilio fisso. L'ottava persona arrestata è un italiano di 37 anni, Salvatore Diliberto, ambulante di Druento trovato con [illegible] grammi di marijuana.

IN BREVE

[illegible]

Domani Scalfaro [illegible]gura [illegible]

VERCELLI. La città si mobilita per dare il benvenuto al presidente Scalfaro (nella foto), domani alle 10, al teatro Civico. La prima carica dello Stato inaugurerà l'anno accademico della seconda Università del Piemonte, la «Amedeo Avogadro»: è un riconoscimento [illegible] lungo inseguito, quello dell'autonomia dall'ateneo torinese. Farà gli onori di [illegible] il rettore Ilario Viano, insieme al presidente della Provincia (e anche del Comitato universitario) Gilberto Valeri e al sindaco Gabriele Bagnasco. La scelta del Civico come sede è stata suggerita dal desiderio di aprire le porte della manifestazione alla città. In sala ci saranno, ovviamente, anche i docenti e gli iscritti di Alessandria [illegible] Novara. Così come saranno presenti i prefetti, i sindaci e i presidenti della Provincia delle tre città capofila, di Biella e di Verbania.

Malore dopo [illegible] multa «Crisi [illegible] discussione»

ARONA. Dopo la multa per divieto di sosta, è stata colta da malore e ha dovuto [illegible] ricoverata in ospedale. Il medico ha scritto sul referto: «Crisi da accesa discussione». Vittima della disavventura [illegible] donna di 51 anni di Castelletto Ticino, nel Novarese, che aveva portato il nipotino all'asilo nido con l'auto. All'uscita ha trovato la contravvenzione di [illegible] mila lire e al comando ha chiesto inutilmente che gli venisse tolta.

Troppo freddo mimose a rischio

SANREMO. E' allarme tra i floricoltori di Sanremo e del comprensorio per le gelate notturne, che hanno già provocato danni per miliardi. Colpite [illegible] prattutto le coltivazioni di mimosa e ginestra. Ma anche gli olivicoltori lamentano perdite. Nell'entroterra il termometro [illegible] [illegible] anche a -8. E la Coldiretti ora si prepara a chiedere alla Regione e al Governo la dichiarazione di «stato [illegible] calamità naturale».

In Liguria il record [illegible] malati [illegible]

GENOVA. Quasi settantamila liguri sono stati colpiti dall'influenza in quattro settimane. Secondo gli epidemiologi dell'università di Genova si tratta di una cifra record che porterà il bilancio definito dell'epidemia '99 su valori decisamente più elevati rispetto a quelli registrati l'anno scorso. Dall'inizio dell'anno l'«Australiana» e altri virus di stagione hanno provocato ogni settimana oltre 22 mila «vittime», molte delle quali hanno affollato gli ospedali (nella foto). Tutta colpa del freddo intenso di fine gennaio che, irritando le mucose, ha favorito la diffusione dei germi. Inoltre le temperature rigide spingono a frequentare luoghi chiusi e affollati, ideali per la diffusione della malattia. Il picco dell'epidemia dovrebbe durare ancora un paio di settimane.

Per i buongustai tre giorni [illegible] Candelo

CANDELO. Sull'onda del Salone del gusto, che ha richiamato [illegible] Torino legioni [illegible] buongustai, debutta «Sapori al Ricetto», una tre-giorni dedicata ai golosi. L'appuntamento è dal [illegible] al 30 maggio, e l'idea è della Pro loco. Obiettivo: far conoscere ancora meglio [illegible] paese e il suo borgo antico, visitato l'anno scorso da quasi 80 mila persone. Il Ricetto, per un intero fine settimana, si trasformerà in un grande ristorante all'aperto.

Allarme immigrazione nel golfo [illegible] Tigullio

CHIAVARI. Il fenomeno dell'immigrazione, clandestina o regolare che sia, coinvolge [illegible] anche i centri del Tigullio. Il sindaco Vittorio Agostino vuole vederci chiaro facendo una specie di [illegible]simento per sapere quanti immigrati sono [illegible] Chiavari, che cosa fanno ed in particolare dove alloggiano. Per questo ha ordinato alla polizia municipale di effettuare immediati sopralluoghi presso le residenze dichiarate all'anagrafe dagli immigrati.

E' sorta [illegible] [illegible] la [illegible] della [illegible]

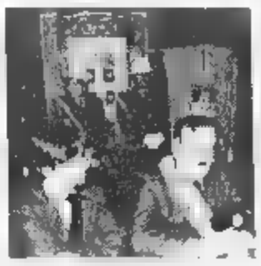

VERBANIA. E' stata inaugurata ieri pomeriggio a Fondotoce dall'onorevole Tina Anselmi la Casa della Resistenza (nella foto [illegible] cerimonia). Presenti il Presidente della Giunta Regionale Enzo Ghigo e i presidenti delle Province del Verbano Cusio Ossola, Paolo Ravaioli e di Novara, Paolo Cattaneo. La struttura, finanziata dalla Regione Piemonte, è costata un miliardo e mezzo ed è destinata a diventare, grazie all'associazione «Casa della Resistenza» presieduta da Enrico Massara, un luogo di incontro [illegible] studio sulla Lotta di Liberazione. Applaudito l'intervento di Tina Anselmi che ha ribadito l'alto valore morale della Resistenza. Ghigo ha lanciato un messaggio al Presidente della Repubblica Scalfaro chiedendogli di esortare gli uomini del Governo e dell'opposione ad imboccare la via del dialogo e della concretezza.

Le [illegible] devastano [illegible] pineta dell'Impero

CUNEO. Un incendio durato oltre dieci ore ha devastato, tra l'altra [illegible] e le prime ore di ieri, la pineta dell'Impero, in frazione Andonno di Valdieri, all'inizio della Valle Gesso. Le fiamme si erano sviluppate nel tardo pomeriggio e in poco tempo si erano propagate su una superficie di diversi ettari. La provinciale è rimasta interrotta a monte dell'abitato di Borgo San Dalmazzo e fino oltre Andonno; il traffico deviato lungo la strada di Roaschia.

Carri [illegible] maschere impazza il Carnevale

VERCELLI. E' il gran giorno delle sfilate di Carnevale. Dalle 14,30 di [illegible] il corteo [illegible] Biccioiano si snoderà per l'ultima volta in città aspettando il verdetto della giuria che sceglierà i migliori carri allegorici. Si sfila anche a Santhià, dove alle 10,30 è atteso il torinese Gianduja, mentre a Borgosesia si assegna il Palio al termine dell'ultimo [illegible] mascherato che ospita anche le animazioni della «Luganiga band» di Lugano.

Leghisti e pro immigrati scontro [illegible] per poco

ALESSANDRIA. Presidio e contro presidio ieri pomeriggio davanti alla Prefettura sul caso dei certificati aggiuntivi chiesti agli immigrati: i due schieramenti [illegible] [illegible] evitati solo per pochi minuti. La Lega aveva [illegible]nciato una manifestazione dalle 14 alle 18 per protestare contro l'annullamento dell'ordinanza del sindaco Francesca Calvo da parte del prefetto. Alle 15 - presenti oltre alla Calvo [illegible] sindaco [illegible] Acqui, Bosio, l'onorevole Rossi e pochi militanti (foto) - rapida conferenza stampa. Subito dopo il leghisti hanno smontato il gazebo verde, proprio mentre in piazza Libertà arrivava, di ritorno dal corteo [illegible] Milano per l'integrazione, [illegible] dei pullman organizzati dai sindacati. Il confronto diretto quindi [illegible] c'è stato: invece duro scambio di opinioni a distanza.

Quattro fuoriclasse.

Con finanziamenti in 48 mesi a interessi 0.

I in più sconto di L. 2.800.000.

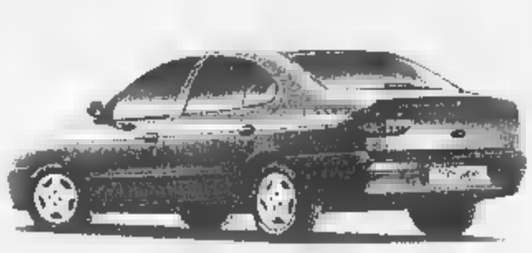

Mégane Classic
da L. 24.150.000*

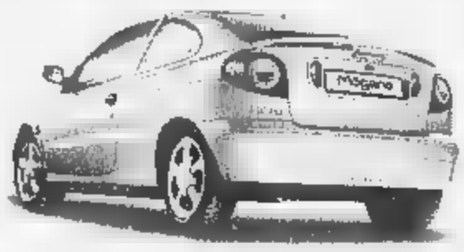

Mégane Coach
da L. 24.050.000*

Mégane Berlina
da L. 23.650.000*

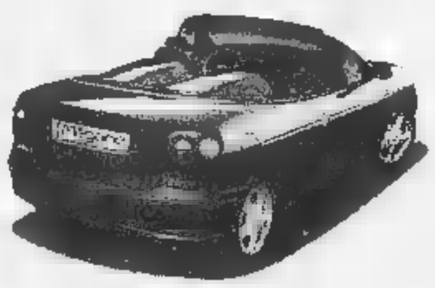

Mégane Cabriolet
da L. 30.850.000*

Con dei campioni così la partita non poteva che essere già vinta e il finanziamento batte gli interessi 48 a 0.

Questo significa che potete acquistare una delle quattro Renault Mégane che vi aspettano in Concessionaria pagandola con rate fino a 48 mesi senza interessi**e usufruire di uno sconto di L. 2.800.000. Che cosa aspettate a scendere in campo?

* Prezzi scontati concordati con i Concessionari Renault che aderiscono all'iniziativa.

**Offerta non cumulabile ad altre in corso e valida fino al 28/2/99 per vetture presenti in Concessionaria. Esempio di finanziamento: Mégane Berlina RT 1.6 L. 26.450.000; anticipo L. 11.650.000; importo finanziato L. 15.000.000; 48 rate mensili da L. 312.500; T.A.N. 0%; T.A.E.G. 0,83%; imposta bollo L. 20.000; spese dossier L. 250.000; I.P.T. esclusi. Salvo approvazione Finrenault.

È un'iniziativa della Concessionaria Renault

NUOVA CAB Via Per Pollone, 3 - Biella - Tel. 0152593861

RENAULT
LE AUTO DA VIVERE

IL FUTURO DI CITIZEN

CITIZEN Eco-Drive

ECO-DRIVE

NEVER NEEDS A BATTERY.

E.F.

ACTION 2000

- Mai più cambio di batteria
- Carica-Luce infinita
- Garantito tre anni

GARANZIA 3 ANNI

168.000 LIRE!

CITIZEN

E' il tuo Tempo

LA STAMPA

BIELLA
E PROVINCIA

ARNALDI
Biella
Gioielleria Via Italia 3 Tel. 01529956
swatch store Via Italia 1 Tel. 01521054
Orologeria Via Italia 12 Tel. 01528472

Domenica 14 Febbraio 1999
REDAZIONE: VIA DELLA REPUBBLICA 29, TEL. 015.26.191 / 015.355.230 / FAX 015.252.2379
PUBBLICITÀ: SALODINI SRL - AGENTE PUBLIKOMPASS S.P.A. VIALE ROMA, 5 - TEL. 015.849.12.12 / FAX 015.849.33.25

Dopo il trasloco il malcontento domina in piazza Falcone

«Avete tradito il mercato»

Gli ambulanti critici con Susta

BIELLA. «Signor sindaco, il mercato morendo, faccia qualcosa perchè così non può andare avanti». A un anno dal trasferimento delle bancarelle da piazza Martiri a piazza Falcone (era il 23 febbraio) gli ambulanti stanno fronteggiare una difficile crisi. La nuova area mercatale dietro allo stadio attira i biellesi. E senza clienti commercio langue.

Il malessere serpeggiante tra gli ambulanti è prontamente raccolto dalla Lega sul tavolo del sindaco Susta è arrivata una petizione con 110 firme di operatori che chiedono il ritorno in piazza Martiri. Ma si mossi anche i rappresentanti di categoria e l'Ascom Fiva ha chiesto un incontro sindaco per illustrargli i diversi problemi e trovare insieme i correttivi necessari.

Per cercare di capire qual'è la situazione, ieri mattina siamo andati a fare giro tra i banchi di piazza Falcone, parlando con gli operatori. E il primo elemento che ci ha colpito è stata proprio la affluenza di gente. Essendo un sabato, e per giunta vigilia di festa commerciale come S. Valentino, avrebbe dovuto esserci ressa. Invece erano deserti anche i banchi di fiori.

In piazza Falcone gli unici che lavorano abbastanza bene sono gli operatori commerciali che occupano le prime tre file di posti. non per questo non vedono i problemi che ci sono. Mario Marzano, Quaregna, è tra questi: ha le idee chiare sugli attuali limiti del mercato che non è strutturato per entrare in concorrenza la grande distribuzione; vede i pericoli di città che si sta impoverendo per il calo demografico e l'invecchiamento della popolazione. E sottolinea: «Uno degli effetti dello spostamento è che ora al mercato non vengono più i giovani. La clientela ormai è composta in prevalenza di gente anziana e quindi molti articoli come il pronto moda, non vanno più».

Aggiunge Carlo Pettinaroli di Lessona: «Si sente la mancanza di attrattive, di negozi, di locali pubblici, intorno al mercato. E poi la dislocazione dei banchi è da rivedere: è troppo dispersiva, caotica, la gente si ritrova. E si sente la necessità di un accesso da Sud». Milena Sacchetto di Candelo fa osservare che dalla zona del mercato non transitano i bus dell'Azienda trasporti. Vincenzo Tripodi vice presidente nazionale dell'Ascom Fiva dà delle cifre precise: «I 40 operatori posizionati nelle prime tre file lavorano; hanno problemi anche i 30 alimentaristi al centro ma tutti gli altri 170 operatori hanno gravi difficoltà. Quindi occorre fare qualcosa, se il sindaco ci riceverà, saremo lieti di trovare insieme i correttivi necessari». In sintonia Tripodi, il presidente provinciale Gianfranco Gosso ha ufficialmente chiesto al sindaco un incontro.

Nel cuore del mercato, da metà piazza il malcontento è palpabile. Gli abulanti esasperati da troppe giornate senza incassi decenti. I «correttivi», la risistemazione dei banchi a loro sembrano solo rimedi per tamponare una situazione che si sta facendo disperata. Non si fa fatica ad aver i nomi di chi protesta: Daniela Ronchetto di Biella, Claudio Ronchetto di Pollone, Alberto Messina di Candelo, Piera Grasso Ivrea, Biagio Campagnolo di Ivrea. Arrivano a frotte, lasciando i loro banchi incustoditi e inutili senza clienti. Stanno vedendo le loro aziende perdere di valore. E si parla di tutto, di un mercato lontano dal centro della città muore; di come sarebbe coprire almeno una parte della piazza; di come sette mercati sono troppi per Biella; di questa città che scaccia le bancarelle, apre le porte alla grande distribuzione; di una pressione fiscale insostenibile; di chi [sono almeno sei] ha già restituito la licenza in Comune.

Milena Sacchetto di Candelo propone correttivi e nuove iniziative per rivitalizzare il mercato

Vincenzo Tripodi del sindacato Fiva il sindaco al dialogo per trovare i correttivi necessari

Due immagini emblematiche problemi nuovo mercato: la dislocazione poco funzionale dei banchi e la di attrazioni per i giovani

Sono un torrente piena: ci portano a vedere i bidoni dei rifiuti messi proprio in vicinanza di una fila di banchi e i larghi vuoti tra centro della piazza e la pineta; constatare che a distanza un i lavori del ristorante non sono ancora iniziati; che i produttori agricoli sono stati piazzati di nuovo a bordo strada come quando erano in via Pietro Micca. E allora dicono pronti a lottare per convincere il Comune a rivedere le sue posizioni: «E' in gioco il nostro futuro ma anche quello del mercato di Biella».

Maurizio Alfisi

La tragedia alla curva della casa cantoniera

Schianto a Dorzano
Muore un ventenne

DORZANO. Un giovane di 20 anni è morto l'altra in un incidente sulla statale per Santhià, all'altezza della casa cantoniera Dorzano. Si chiamava Eliseo Merendino, e abitava a Biella in via Candelo con la mamma Francesca, il fratello Samuele e la sorella Daniela.

Il ragazzo stava tornando a casa da Cavaglià, sulla sua «Opel Tigra». Nella poco prima di Salussola, dove in passato sono accadute molte sciagure, ha perso il controllo dell'auto. Prima una frenata, lunga più di 30 metri, poi la vettura è finita in un boschetto e s'è schiantata contro un albero.

Dalla finestra della cantoniera, per puro caso, ha assistito alla tragedia un carabiniere, che era ospite del suocero, militare è immediatamente in strada e si è fatto largo tra i rovi per avvicinarsi all'auto. Poi ha sfilato le chiavi dal cruscotto e ha arrestato il motore. Si temeva infatti un incendio, dato che la Opel perso molto carburante.

Sul posto sono subito accorse due «volanti» della Questura l'ambulanza del «118». I vigili del fuoco hanno estratto il corpo del giovane dall'abitacolo dell'auto. Eliseo Merendino adagiato su un fianco, le cinture di sicurezza sganciate.

La disperata corsa dell'ambulanza al pronto soccorso dell'ospedale di Biella non è servita a strappare giovane alla morte. **[f. p.]**

Il luogo dell'incidente dell'altra sera La curva della casa cantoniera è tristemente per i diversi scontri mortali accaduti negli ultimi (MICHELETTI)

PRIMO PIANO

«La mia città»

Pubblicità abusiva
Multe sotto accusa

Finiscono di nuovo sotto accusa le multe negozianti per la pubblicità abusiva. Il «caso» riportato alla ribalta da «La mia città», la rubrica dedicata alle segnalazioni dei lettori. Nel mirino anche i camion della nettezza urbana, che di notte farebbero troppo rumore. A PAG. 34

Al Ricetto debutta il Salone dei golosi

Tre giorni di buona tavola, dibattiti e show: a Candelo debutta «Sapori al Ricetto», l'ultima invenzione della Pro loco che ricorda il «Salone del gusto» di Torino. L'appuntamento per la fine di maggio. A PAG. 35

Biellese, a Novara è vietato perdere

Seconda trasferta consecutiva per la Biellese: dopo la Pro Patria ecco il derby con il Novara. L'obiettivo resta identico: evitare la sconfitta e il conseguente sorpasso in classifica. Il Novara è staccato di due sole lunghezze dai bianconeri (27 a 25). A PAG. 43

Grave l'operaio caduto dal tetto

OCCHIEPPO INFERIORE. Tutto il paese è dalla tragedia di Luigi Miglietti, 45 anni, morto l'altro giorno dopo essere caduto da un capannone Lente. L'uomo, titolare di un'impresa edile, stava realizzando alcuni lavori di sistemazione alla copertura del capannone della fonderia «Fba». Al dolore per la morte di Miglietti, a Occhieppo, si aggiunge l'ansia per le condizioni del giovane che lavorava con lui: Remo Condercuri, 29 anni, anch'egli abitante in paese. L'operaio è sempre ricoverato nel reparto di rianimazione dell'ospedale Sant'Andrea di Vercelli. Condercuri ha riportato lesioni gravi, la prognosi è ancora riservata.

I due sono precipitati da un'altezza di circa dieci metri. Secondo le prime ricostruzioni, il tetto del capannone avrebbe ceduto. Ora l'edificio è stato sequestrato dalla magistratura, che ha subito aperto un'inchiesta per stabilire le cause del tragico infortunio.

Luigi Miglietti, immediatamente soccorso, morto mentre l'elicottero del «118» lo stava portando a un ospedale torinese, nel disperato tentativo salvargli la vita. Miglietti era molto conosciuto in paese. Lascia la madre Rina due sorelle: Franca e Vera.

Anche le condizioni di Remo Condercuri sono subito apparse gravi: portato in ospedale a Vercelli, il giovane è stato ricoverato in Rianimazione. Le sue condizioni vengono definite «stazionarie».

Per una singolare coincidenza, un altro grave infortunio sul lavoro è accaduto quasi contemporaneamente a quello di Lenta: è rimasto ferito un operaio varesino, Maurizio Del Prà, anni. L'uomo è caduto per una settantina di metri da una parete rocciosa a lato della strada provinciale della Colma, che unisce Varallo al lago d'Orta. Era impegnato con altri quattro colleghi dell'impresa «Cogeci» di Arona nella posa di alcune reti protezione. L'uomo è precipitato nonostante fosse assicurato con l'imbragatura (le cause sono da verificare). Ha riportato trauma cranico e un trauma toracico, ed è stato ricoverato all'ospedale Maggiore di Novara. **[p. q.]**

Mentre al Moncerchio gli uomini-jet del Kl hanno raggiunto i 157 km/h

Titti e Silvestro, cartoon in pista

Oggi a Bielmonte grande festa per i più piccoli

A Bielmonte i personaggi del

TRIVERO. Dopo che ieri gli uomini jet si sono lanciati a velocità vertiginose dalla pista del Moncerchio, Bielmonte la giornata di oggi riservata ai bambini con una festa della neve in grande stile. La prima mascotte si chiama «Ginky», un canguro che saltellando qua e là darà il via ad una serie di giochi riservati ai più piccoli. Insieme a «Ginky» ci sono anche Titti, Silvestro, Mister Diego ed altri mitici personaggi dei «cartoon» scritturati da un gruppo di sponsor prestigiosi: Fiat, San Paolo, Imi, Saiwa, Abit e Sciare.

Alla base della festa una gimkana sulla colorata e animata per Cuccioli e Baby, poi un'area di 400 metri quadrati dove anche i più grandi potranno di che divertirsi.

Per quanto riguarda la gimkana, tutti i mini-sciatori avranno che fare con un cronometro. Ma i salti, le cunette, le curve paraboliche i dossi (tutto all'insegna della massima sicurezza) e la presenza dei personaggi dei cartoni animati li stimoleranno ad affrontare il percorso con animo sereno. Un bel gioco insomma, al quale avvicinarsi la nevrosi un esordio agonistico. Ma sempre la speranza di scovare qualche piccolo campione.

L'appuntamento a Bielmonte per le 11 e le 12,30 sulla pista del piazzale. «Ginky» è già stato proposto al Sestriere, riscontrando un grande . Dopo la parentesi biellese, la festa dei cartoons sulla neve si trasferirà a Bardonecchia, Limone, poi Cervinia Bormio.

Intanto Bielmonte, nella gara di Kl valida per la Coppa del mondo e per il titolo tricolore, si imposto il finlandese Petri Souminen, con la velocità di 157,89 chilometri all'ora. Secondo e primo della pattuglia italiana Maurizio Cuccovillo (157,06). **[w. d. b.]**

A CARNEVALE OGNI SCHERZO VALE !
FEBBRAIO ..... MESE DELLA ROTTAMAZIONE
– 3.000.000 SU TUTTE LE VETTURE DISPONIBILI

OCTAVIA BERLINA E WAGON

FELICIA BERLINA E WAGON

OFFERTE DISPONIBILI PRESSO LE CONCESSIONARIE SKODA

BIELLA
Corso Europa, 18
Tel. 015 402559

EUROCAR '92

BUROLO
S.S. di Viverone, 25
Tel. 0125 675050

Nuovo punto vendita e assistenza VERCELLI c/o Autosalone D'Aniello st. Torino, 53 - Tel. 0161

Gruppo Volkswagen

A «La mia città» arriva la protesta dei commercianti

«Multe per la pubblicità questa volta non pago»

I lettori chiedono informazioni sulla riapertura della galleria sulla Settimo Vittone

Il titolare della pasticceria Jantet uno dei commercianti multati per i cartelli pubblicitari «vietati»

Oggi alla rubrica «La mia città» le proteste dei commercianti raggiunti da un'ingiunzione di pagamento per i cartelli pubblicitari considerati irregolari dal Comune. E poi [illegible] lamentele per la nettezza urbana «fracassona» in città e per il cantiere-lumaca della galleria d[illegible] Serra.

[illegible] Le multe, di circa mezzo milione [illegible]na, sono scattate [illegible] seguito del nuovo piano della pubblicità. Così sarebbero già una cinquantina i cartelli che la polizia municipale ha ritenuto pericolosi per la circolazione (oppure senza autorizzazione). In prima fila tra i commercianti che protestano c'è Giorgio Jantet, titolare di una nota pasticceria (e consigliere comunale nel gruppo di opposizione di Alleanza nazionale). «Il mio cartello incriminato è stato installato 22 anni fa - dice il commerciante -. Per tutto questo tempo ho pagato regolarmente le tasse, più di 1 milione l'anno, compreso [illegible] canone ricognitorio. Quindi sotto il profilo delle concessioni mi sembra proprio di essere stato [illegible] regola. E [illegible] invece si tratta di questioni tecniche [illegible] estetiche, non capisco perchè il mio cartello è stato rimosso, mentre altri [illegible]. Anche l'atteggiamento del Comune mi lascia perplesso». Conclude Jantet: «Dopo 22 anni in cui nulla ha mai fatto presagire problemi, ecco che ricevo un'ingiunzione da mezzo milione: [illegible] potevano avvisarmi prima? E ora non pago: aspetto l'ufficiale giudiziario e mi faccio portare via 4 poltrone del bar, che offro al sindaco Susta ed ai [illegible] collaboratori».

[illegible] Ci telefona Rosita Vigliano, residente in via Tripoli: «Protesto vivacemente per il tremendo rumore causato dai camion per la raccolta dei rifiuti che passano due, tre volte volte nel cuore della notte, e non [illegible] riesce a capire per quale motivo. Vorrei sapere se noi cittadini contiamo ancora qualcosa oppure dobbiamo soltanto pagare [illegible] tacere».

[illegible] Da Mongrando la segnalazione di Maurilio Loi: «In questa ultima settimana sono passato spesso nei pressi della galleria della Serra e i lavori sembrano di nuovo fermi, il che fa pensare che ci sia un altro rinvio nell'apertura [illegible] tunnel. Vorrei sapere se c'è qualche persona gentile che ci faccia [illegible]pere [illegible] la galleria sarà transitabile, come promesso, per Pasqua». [r. b.]

[illegible] DIRE LA [illegible]

● **SEGRETERIA [illegible]**
015/31.217
Orari: ogni giorno (domenica esclusa), ore 10-12 e 18-20.
Messaggi brevi [illegible] anonimi

■ ■
015/252.23.79
Sempre in funzione
Testi non oltre le 10 righe

■ **LETTERE**
Indirizzo: «La Stampa - Redazione di Biella - **LA MIA CITTA'** - via Repubblica 29, 13900 Biella».

Le stazioni di servizio aperte oggi per turno

Oggi sono aperti per turno i seguenti impianti: a Biella Agip, via Tollegno e corso Europa; Erg, via Trossi 5; Esso, via Cottolengo 22; Esso, via Ivrea 10; Q8, via Rosselli 16; Ip, via Milano 24; Monteshell, viale Macallè 20; a Cossato Monteshell, via Marconi 61; Fina, via Martiri 142. [r. b.]

Transito interrotto sulla Barazzetto-Vandorno

Transito vietato, da domani e per una settimana circa, sulla strada Barazzetto-Vandorno, tra i numeri civici 40 e 50, [illegible] causa di lavori per l'attuazione del piano del traffico. Lo «stop» sarà in vigore dalle 8 alle 20. Il Comando vigili è comunque a disposizione per informazioni. [f. p.]

Un giovane di Mongrando [illegible] concorso Biver

Stefano Bizzarri, studente quindicenne dell'istituto professionale «Pietro Sella» di Mosso Santa Maria, ma residente [illegible] Mongrando, è il vincitore [illegible] riservato ai ragazzi che hanno aperto un conto «Bivergiovani» tra il 1° novembre [illegible] e il 31 gennaio 1999. Il premio consiste in un viaggio a Afterschwang, Germania, dal 26 al 1° marzo 1999, [illegible] concomitanza con lo svolgimento, nella stes[illegible] città, di gare della Coppa del Mondo di sci. Il vincitore potrà invitare, a spese di Biverbanca, gli amici con i quali passare un fine settimana in allegria sulla neve, con la possibilità [illegible] vedere «dal vivo» le gare della Coppa del Mondo. [d. sa.]

I ragionieri incontrano gli atleti della Fila

L'Associazione Ragionieri Industriali (Club ex allievi dell'Itc «E. Bona») ha organizzato per giovedì una conferenza con dirigenti e giocatori del più famoso club ceatistico biellese, la Fila. Com'è nella tradizione dei ragionieri, l'argomento principale sarà la realtà economica che si nasconde dietro l'evento sportivo. Non mancheranno interventi di natura diversa, curiosità, aneddoti e quant'altro potrà emergere dal confronto con la platea. L'appuntamento, aperto a tutti, è alle 21 nell'aula magna del «Bona». [f. p.]

Emergenza-valanghe simulata al Lago del Mucrone

Le «Funivie Oropa» informano che oggi il soccorso alpino svolgerà un intervento simulato per un'emergenza-valanghe al Lago del Mucrone. L'esercitazione dei volontari sarà preceduta da una conferenza sui primi interventi medici [illegible] soccorso, che si terrà al Rifugio Savoia, dalle [illegible] alle 10. L'incontro è aperto a tutti gli interessati. [f. p.]

Per le elezioni

I [illegible] «aprono» all'Orso

BIELLA. Sullo scenario preelettorale si affaccia anche la federazione biellese del partito dei comunisti italiani che, in vista delle prossime amministrative, annuncia le proprie strategie «per contribuire in modo determinante alla stesura di programmi comuni che portino ad [illegible] forte caratterizzazione progressista d[illegible] lista di centrosinistra che, nella passata tornata elettorale, ha portato all'elezione di Silvia Marsoni e Gianluca Susta [illegible] capo delle amministrazioni della Provincia e del Comune».

I comunisti biellesi accolgono positivamente le aperture di Susta e la scelta della lista dell'Orso di continuare [illegible] perseguire un'alleanza [illegible] la sinistra biellese.

«Ribadiamo - aggiungono -il nostro invito, a formare una lista comune della sinistra che possa coagulare tutte le forze progressiste. Intendiamo mettere a disposizione della coalizione di centrosinistra le idee [illegible] l'esperienza degli amministratori pubblici del nostro partito ed individuiamo fin d'ora come nostri capilista in Provincia e nel Comune di Biella Silvio Belletti, presidente del consiglio provinciale [illegible] Giovanni M[illegible]cini, consigliere comunale [illegible] notaio in Biella.

La stessa mobilitazione, sottolineano i comunisti, caratterizzerà l'attività del partito per i prossimi mesi anche nei centri della provincia. [f. p.]

[illegible] I PERSONAGGI

«Canta Biella» sfidò Sanremo all'Odeon fu un trionfo di voci

MARE a parte, cosa manca a Biella che abbia, invece, Sanremo? Il Festival della canzone, ecco cosa manca. Era, questo, una lacuna a cui non sapevano rassegnarsi i biellesi di quei primi anni Cinquanta, quando il Festival era un avvenimento che bloccava la vita nazionale, svuotava le case e riempiva i bar di una folla di volti tesi verso il troneggiante televisore. Perché rassegnarsi? Cominciarono ad argomentare alcuni, non abbiamo il Salone delle Feste del Casinò, è vero, però abbiamo l'Odeon, non abbiamo l'orchestra del maest[illegible] Angelini, però i direttori a noi non mancano, ci sarebbe, ad esempio l'assonante maestro Perissini che dirige la banda di Andorno, ma è più che disposto a cimentarsi con un'orchestra melodica; non abbiamo Luciano Tajoli e Claudio Villa, ma abbiamo Beppe Crosa che sa emulare entrambi, mentre un Gino Bider non si fa intimidire da nessun Gino Latilla e la nostra Silvana Gaioni non ha nulla da invidiare a Nilla Pizzi. Il presentatore? Voi sfoggiate pure il vostro Mike Bongiorno che noi sfoggeremo il nostro Carlo Guido. Mancano i compositori, i Bixio, i Mascheroni, i Kramer? Mica vero, noi abbiamo i nostri Aldo Bonaretti, Domenico Bovio, Domenico Montanaro, Amato Ratto, [illegible] con loro chissà quanti altri che solo attendono l'occasione propizia per far conoscere le proprie canzoni. Anzi, in anticipo sui tempi nazionali, [illegible] abbiamo già i cantautori, Ito Tonella, per limitarci ad [illegible] solo esempio. Stando così le cose, concludevano quei biellesi, che cosa ci manca se non la spinta per incominciare, un patron, un Radaelli insomma?

Ma era pronto anche il nostro Radaelli, nella persona di Luigi Pralavorio, infaticabile e poliedrico animatore della cultura e dello spettacolo. E così, coadiuvato da Gianni Furia [illegible] da Felice Medici, Pralavorio ideerà [illegible] realizzerà il Festival della Canzone Biellese, che avrà nome «Biella canta». Come primo passo - per verificare [illegible] esisteva la canzone biellese - verrà lanciato ai compositori biellesi l'invito a presentare le proprie musiche. E qui si avrà la prima sorpresa: saranno ben 42 le canzoni che perverranno al concorso. Seguirà la selezione operata settimanalmente nelle varie sale da ballo di quel tempo. Il 23 febbraio 1954, infine - [illegible] [illegible] audace concorrenza con la Sanremo nazionale - la grande serata, [illegible] un Odeon stracolmo: 14 le canzoni selezionate per la gara finale, suona l'orchestra melodica di Vittorio Perissini. Le premiazioni: prima la canzone «Primavera» parole e musica di Ito Tonella, seconda «Ricordo un bel sogno», parole e musica di Domenico Montanaro, terza «Cavallin di cartapesta», musica di Aldo Bonaretti, parole di Giovanni Ariotti. Biella, così, per una decina d'anni circa avrà la sua Sanremo. E i biellesi potevano [illegible] dall'Odeon canticchiando «Biella canta» la canzone/inno del festival biellese (parole di M. Amalberti, musica di V. Del Prete). Dove si parla di [illegible] turista che «vuole tutto rimirare / Napoli, Stresa, Sanremo / con Venezia la più bella / ma se scende un giorno a Biella / lui mai più ripartirà».

Pier F. Gasparetto

Nuovo accordo per le cure [illegible] domicilio

Tempia-Angelino Patto anti-tumori

BIELLA. La Fondazione Angelino e il Fondo Tempia si alleano per curare meglio i malati di cancro e di leucemia. Entrambi gli enti, da tempo, hanno creato servizi di cure oncologiche e di assistenza [illegible] domicilio. [illegible] ora, per mettere assieme le forze, hanno annunciato un importante patto di collaborazione.

Il Fondo Tempia è specializzato nella lotta ai tumori, e nel novembre '98 ha istituito l'Unità operativa di cure palliative: il servizio di cure a domicilio è attivo in tutta la provincia, e i pazienti sono 20.

Dell'équipe fanno parte due medici, tre infermieri e due psicologhe. Gli specialisti del «Degli Infermi», inoltre, fanno da consulenti. La Fondazione Angelino [illegible] invece nata per combattere le leucemie, e dal settembre '97 ha attivato un servi[illegible] emotrasfusionale a domicilio (e gratuito). Finora sono state fatte 177 trasfusioni e 440 interventi. L'équipe è guidata dalla dottoressa Eva Russegger, con la supervisione degli specialisti Giorgio Barbieri e Sandro Fontana.

Grazie al nuovo rapporto di collaborazione, i due enti si aiuteranno a vicenda: il [illegible]izio trasfusionale della «Angelino» potrà essere usato dai malati seguiti dal «Tempia». Quest'ultimo, come si legge in un comunicato, «metterà [illegible] disposizione della Fondazione Angelino e delle altre associazioni sanitarie biellesi i propri professionisti (medici, infermieri e psicologi) nel momento in cui i malati ematologici potranno necessitare di [illegible] intervento oncologico, palliativo e psicologico».

In base all'accordo fra le due fondazioni, sarà anche svolta in modo coordinato l'attività di aggiornamento e di formazione [illegible] personale. Prosegue la nota: «I medici [illegible] medicina generale della provincia potranno pertanto appoggiarsi al Fondo Tempia per seguire domiciliar[illegible] i malati oncologici. La Fondazione Clelio Angelino offrirà il supporto per le eventuali necessità di tipo ematologico e trasfusionale». [r. s.]

LA BONACCORTI MADRINA AL LIONS

Giovedì [illegible] «Cena di carnevale»

Enrica Bonaccorti, uno dei volti più noti della televisione, sarà ospite del Lions Club Biella Host, giovedì, in occasione della Cena di Carnevale. Nel programma della serata anche la tradizionale Lotteria benefica, il cui ricavato sarà devoluto alla Lega tumori di Biella per l'attuazione del progetto «Hospice», una casa di accoglienza per i malati terminali (la struttura verrà realizzata nella casa di riposo «Belletti Bona»). Enrica Bonaccorti ha accettato l'invito del Lions e sarà la madrina della manifestazione. Durante la serata anche un momento di spettacolo con la partecipazione di due cabarettisti milanesi. [f. p.]

LETTERE
AL GIORNALE

Consiglio disertato dalla minoranza

Egregio direttore, nei giorni 8 e 9 febbraio sono state convocate due sedute consiliari per la discussione e approvazione del bilancio di previsione per l'esercizio 1999 e [illegible]luriennale 1999/2001.

A queste sedute ha partecipato solamente la maggioranza perché le forze politiche che rappresentano An, Fi, Ccd e Lega Nord, hanno abbandonato l'aula in segno di protesta non partecipando quindi alla discussione.

Non voglio entrare nel merito [illegible] una scelta fatta da un punto di vista politico, ma voglio esprimere tutta [illegible] mia indignazione di cittadino prima e di consigliere comunale poi, per il comportamento sprezzante (è un eufenismo) tenuto dai consiglieri delle forze politiche che, per effetto di elezioni democratiche, rappresentano una parte anche consistente di cittadini biellesi.

Con quale faccia e con quale morale politica potranno giustificare questo atteggiamento alle persone che hanno chiesto di essere rappresentate? [illegible] ognuno di loro riceve un simile trattamento vuol dire che il concetto di rappresentanza è completamente diverso da come lo intendo io.

E che cosa dire della leggerezza con cui questi consiglieri hanno [illegible] in scena una sceneggiata così squallida, solo per creare disordine? Con quale dignità, mi chiedo, persone mature e rispettabili [illegible] prestano a giochetti che tanto fanno pensare ai tempi dell'asilo? Sentirsi rappresentante [illegible] una parte di cittadini dovrebbe dare l'orgoglio dall'impegno e la forza di chiamarsi «adultis».

Credo che le persone che hanno dato loro il voto, non meritano di essere trattate [illegible] questo modo ma al contrario pretendano, accanto ad un impegno serio sulle [illegible] buone che si potevano costruire, l'onestà intellettuale della coerenza.

Se i biellesi si accontenteranno di questi meschini comportamenti faranno bene a riconfermare questi personaggi, ma se vogliono credere come me, nella serietà delle istituzioni e di un impegno, faranno bene a dedicarsi con maturità ad una [illegible]ria riflessione.

Ritengo quindi utile far sentire la protesta onesta di un consigliere comunale che si è impegnato per il bene comune.

Alberto Mello Teggia
consigliere comunale, Biella

Palashow, meglio nell'area fiere

Ho letto l'articolo da voi pubblicato nei giorni scorsi [illegible] il titolo «Palashow delle polemiche», a proposito del tendone eretto nel parcheggio del Cda, in via La Marmora, che ospita le iniziative di carnevale della città.

Qualcuno si è lamentato per il rumore notturno (la musica dei veglioni) e anche perchè il tendone ha «mangiato» dei posteggi, [illegible] queste proteste, specialmente a Biella, sono scontate: [illegible] si fa qualcosa, c'è sempre qualcuno [illegible] si lamenta. Piuttosto perchè il «Palashow» [illegible] è stato ospitato nella nuova area delle fiere realizzata in corso Pella?

Lettera firmata, Biella

NUMERI
UTILI

AUTOAMBULANZE

Biella: tel. 015/20.100 - 20.101; **Cavaglià:** tel. 0161/966.066; **Cossato:** tel. 015/922.123.

PRONTO SOCCORSO

Biella: telefono n. verde 167-120.118.

GUARDIA MEDICA

Biella: telefono 015/20.848-9; **Cavaglià:** telefono 0161/96.470; **Cossato:** telefono 015/922.801.

PROCURA DELLA REPUBBLICA

Biella: via Marconi 28, tel. 015/26.398.

[illegible]

Biella: [illegible] Tripoli 2, telefono 015/35.90.411.

[illegible]

[illegible]: [illegible] *Farmacia Dr. Rolando* (San Paolo), v. Torino [illegible] tel. 015/849.50.22. Orario di apertura: dalle 8,30 alle 12,30 e dalle 15,30 alle 19,30. Nelle altre ore apre su presentazione di ricetta medica urgente.
Per gli altri Comuni della provincia, le farmacie di turno svolgono il servizio di reperibilità notturna, su chiamata, dietro presentazione di ricetta medica urgente.

Tollegno: *Dr. Giorgio Pozzi*, via Roma 6, tel. 015/42.14.09.

Donato: *Santomartino*, v. Martiri della Libertà 31, 015/64.19.48.

Vivarone: *Dr. Clerico Ruffino*, via Provinciale 76, tel. 0161/98.70.19.

Cossato: *Dr. Eusebio Friolotto*, via Garibaldi 61, tel. 015/93.370

FERROVIE DELLO STATO

Biella: Stazione di Biella San Paolo, piazza San Paolo, tel. 015/40.25.52.

[illegible] **DI PROM. TURISTICA**

[illegible] via Lamarmora 3, tel. 015/35.11.28.

AZIENDA TRASPORTI (ATAP)

Biella: Direzione e Biglietteria: viale Macallè 40, telefono 015/84.88.411.

INPS

Biella: via Tripoli 14, tel. 015/35.041, [illegible] 015/35.04.414.

Paolo Guzzanti: L'Italia del duemila.

Vita, problemi e sogni dell'Italia che si affaccia al terzo millennio.

Introduzione di
Giuseppe De Rita

«Problemi di attualità»
pp. XII-92
L. 20.000

I LIBRI DE LA STAMPA

Gli abbonati a «LA STAMPA» hanno diritto a uno sconto del 20% acquistando il volume presso il Salone di via Roma 80 a Torino o richiedendolo contrassegno all'Editrice La [illegible]mpa, Uffici[illegible] "Edizioni librarie", via Marenco 32, [illegible] Torino (fax 011/656.89.33)

I VOLUMI DE «LA STAMPA», DISTRIBUITI DA RCS LIBRI E GRANDI OPERE, SONO IN VENDITA NELLE MIGLIORI LIBRERIE.

La nuova scommessa della Pro loco, fra cucina «doc» e mostre a tema

Il Ricetto apre ai buongustai

Candelo, a maggio il «salone dei golosi»

CANDELO. Sull'onda del Salone del gusto, che ha richiamato a Torino legioni di buongustai, debutta «Sapori al Ricetto», una tre-giorni dedicata ai golosi. L'appuntamento è alla fine di maggio, e l'idea è della Pro loco. Obiettivo: far conoscere ancora meglio il paese e il suo borgo antico, visitato l'anno scorso da quasi mila persone.

Il salone del gusto biellese sarà un cocktail di mostre e di buona tavola. Come al Lingotto di Torino, ci saranno «laboratori» a numero chiuso, organizzati da Slow Food. E poi le «rue», cioè le stradine interne del Ricetto, diventeranno ristoranti all'aperto. Una via sarà consacrata ai «sapori dell'orto» ai frutti antichi; le altre al pane e ai dolci (compresi quelli sardi), alle erbe, alle tisane, ai liquori. I florovivaisti, invece, addobberanno di rose la «rua del medioevo». I «laboratori» saranno a tema (miele, pane, erbe, formaggi, salumi), e per partecipare bisogna prenotarsi allo 015-2536728). «Sapori al Ricetto» s'inaugura venerdì maggio, e prosegue fino a domenica 30.

Tutti i giorni, gli stand saranno aperti dalle a mezzanotte. Ed è molto ricco pure il contorno, con mostre, dibattiti, spettacoli itineranti, musica e visite guidate alla fortezza antica.

Il programma è diviso in due parti: ciò che accade «dentro le mura» (del Ricetto) e ciò che accade «fuori le mura» (cioè in paese). In tutta Candelo, infatti, ci saranno punti degustazione e aree dedicate agli spettacoli. Si potranno visitare gli angoli più belli del paese, e chi vuole potrà anche andare a lezione di al prato del Sasso. Sono previste proiezioni di film ambientati nel medioevo, e ci saranno pure ricostruzioni di accampamenti antichi. Per tutta la durata della manifestazione, inoltre, i ristoranti di Candelo serviranno menù a tema; si va dalle specialità piemontesi alla cucina creativa, a base di fiori, pesce e verdure di stagione.

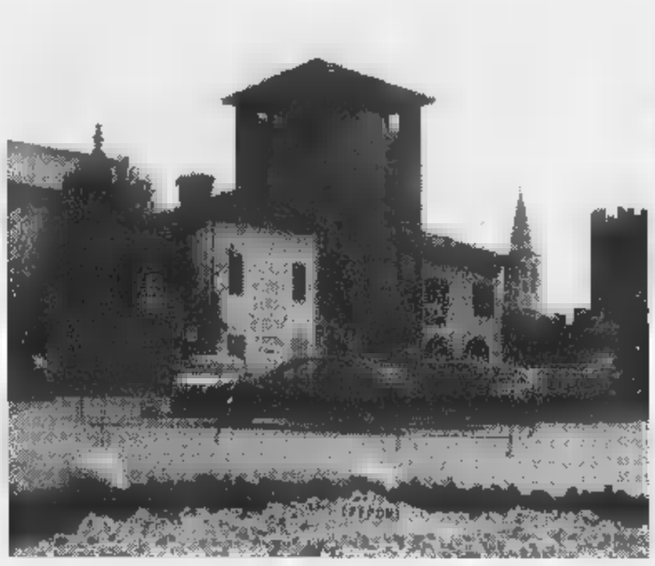

Il Ricetto di Candelo a fine maggio ospiterà il primo «salone del gusto» biellese. Qui sopra il presidente della Pro loco Mariella Biollino (MICHELETTI)

Come ha già anticipato La Stampa, fra l'altro, «Sapori al Ricetto» si potranno ammirare i bellissimi tappeti floreali dell'«infiorata di Spello». Col paesino dell'Umbria il Biellese ha siglato una sorta di gemellaggio, di cui proprio al Ricetto si vedranno i primi risultati.

Gli organizzatori sono già al lavoro, e la Pro loco punta molte carte sulla ultima invenzione. Nata 7 anni fa, e guidata da Mariella Biollino, l'associazione ha già vinto una scommessa importante: fare di Candelo un vero centro turistico. All'inizio ci credevano in pochi; poi le cose sono cambiate. La Pro loco ha addestrato molte guide volontarie, che ora portano in giro i visitatori. E il Ricetto, da meta di ripiego, è divenuto un luogo molto ambito e amato, grazie anche alle manifestazioni che si organizzano in primavera e in autunno. Ora che la corsa è partita, come ha scritto la Biollino, «sta a Candelo e ai suoi operatori non innalzare palizzate, in tempo di assedio». **[r. s.]**

Giovane donna epilettica soccorsa dall'elicottero

Una giovane donna colpita da un attacco di epilessia stata soccorsa ieri a Bielmonte dall'elicottero del 118 di Novara. L'emergenza è scattata anche a Oropa, per bambino caduto mentre sciava: da Biella è intervenuta un'ambulanza. Entrambi i casi si sono risolti senza problemi. **[f. p.]**

Allarme «sprayers» denuncia

Ancora un giovanissimo «artista» dello spray denunciato dai carabinieri per danneggiamento. Secondo le indagini dei militari il ragazzo, di appena 14 anni, sarebbe l'autore di due distinti episodi segnalati il 31 gennaio 7 febbraio: ad essere imbrattati di vernice i muri del teatro Michelotti. **[f. p.]**

Nei guai per il furto di energia elettrica

Il padrone di casa utilizzava l'abitazione come residenza estiva. Approfittando della assenza R. P., 31 anni, di Villa del Bosco, si è allacciato abusivamente a contatore Enel per alimentare un proprio impianto. I carabinieri di Masserano lo hanno denunciato. **[f. p.]**

Sorpresi dai carabinieri 5 grammi di hashish

I carabinieri hanno segnalato al prefetto tre giovani, residenti a Verrone e Benna, trovati in possesso di grammi di hashish. **[f. p.]**

Il concorso dedicato a S. Valentino

Lettere d'amore i premi a Graglia

Beppe Campra; gli sono accanto Silvana Crida (a destra) e Simona Rossin (MICHELETTI)

GRAGLIA. San Valentino e le lettere d'amore. E' stata una veronese, Barbara Agos, a vincere il primo premio nella sezione Poesia del concorso organizzato dall'Università della terza età, dall'associazione «Esprimersi» e dai Lions di Torino. L'iniziativa, giunta alla nona edizione, è stata portata a Graglia dallo psicologo e promotore del concorso Beppe Campra, di antica famiglia locale. La premiazione si è svolta nella sede di Ipermusica, l'Hortus Olii. Al consorso erano giunte 180 lettere e poesie da tutta Italia e la commissione ha scelto partecipanti di Verona, Venezia, Reggio Calabria e Nuoro. La concorrente veronese, premiata dal vicesindaco di Graglia Silvana Crida, ha convinto la giuria con una struggente poesia dal titolo «La maglia nera»; al secondo posto ancora una poesia, presentata da Paola Lazzarini, di Caresanablot, «Una lama di luce». Alla premiazione hanno parlato Beppe Campra e la psicologa Simona Rossin; dopo il rinfresco, l'arrivederci al San Valentino del nuovo millennio. **[d. sa.]**

Via ai restauri in San Giovanni: «Così rinascerà il turismo»

Nuove camere ed un ostello per il santuario della Bursch

CAMPIGLIA CERVO. La Comunità montana della Bursch ha approvato progetto preliminare per il recupero la valorizzazione del santuario di San Giovanni. La spesa complessiva degli interventi è di poco superiore al miliardo e 400 milioni, così suddivisi: 930 milioni finanziati dalla Regione, mentre per la restante parte contribuiranno in egual misura la Comunità montana e la Provincia.

Il progetto è stato affidato agli architetti Bocchietto e Mello Teggia per la parte tecnica. I primi finanziamenti saranno utilizzati per migliorare le strutture ricettive esistenti. Saranno inizialmente ricavati 50 posti letto dall'ala utilizzata per il soggiorno invernale, mentre nell'altra parte sarà rifatto tetto e saranno predisposti tutti gli impianti elettrici ed idraulici, in attesa dei fondi per completare l'opera.

Commenta Italo Bernasconi, presidente della Bursch: «Il rilancio di San Giovanni partirà dall'adeguamento delle strutture per gli ospiti alle esigenze di mercato. Ci auguriamo che i lavori siano conclusi per l'autunno del 2000, data in cui potremo utilizzare a tempo pieno per tutto l'anno l'unica struttura alberghiera presente nell'alta Valle Cervo».

La Comunità montana ha intenzione di offrire due servizi di accoglienza: parte dell'«albergo» sarà più curata e con maggiori comfort, come il servizio in camera. Le stanze quindi pensate per turismo di tipo residenziale.

Nell'ala del collegio, invece, ci saranno più semplici e dedicate prevalentemente agli escursionisti di passaggio. Gli appassionati di trekking, che percorrono la «Grande traversata del Biellese», hanno infatti esigenze diverse da quelle dei villeggianti, e di solito si accontentano di strutture simili a un ostello della gioventù.

Aggiunge Bernasconi: «Ci auguriamo che questi primi interventi facciano da volàno per la ripresa e per il rilancio del santuario di San Giovanni. Contiamo anche su una piccola, ma significativa crescita occupazionale della nostra valle. il lancio promozionale avrà successo, potremo ultimare in poco tempo anche l'altra ala, e definire nei dettagli gli altri punti del progetto di valorizzazione di San Giovanni».

La procedura è abbastanza complessa. Il progetto dev'essere approvato dalla Regione e anche dalla Sovrintenza ai beni culturali, visto che il complesso è stato costruito quasi interamente nel Settecento.

In primavera partiranno i lavori di manutenzione sulla rete fognaria e di depurazione. Buone notizie anche per la strada che sale alla galleria Rosazza: l'opera è quasi ultimata. Dopo la pausa invernale saranno completati alcuni lavori che renderanno più agevole sicura la provinciale. La strada collega la Valle Cervo con Oropa, e dovrebbe essere di nuovo percorribile la prossima estate.

Renato Moreschi

Restauri in vista per il santuario di San Giovanni d'Andorno Con un miliardo e mezzo di contributi saranno sistemate le camere per gli ospiti I lavori dovrebbero concludersi nel Duemila

Ancora allarme-roghi

Cossato, il fuoco ha raggiunto anche la ferrovia

COSSATO. Paura l'altro pomeriggio sulla linea ferroviaria Biella-Novara, tra Cerreto Castello e Cossato, per un vasto incendio che ha interessato una zona di prato e sottobosco di circa 6 ettari.

Il rogo, che polizia sospetta di origine dolosa (il proprietario dell'appezzamento ha dichiarato agli uomini della «volante» di notato nulla di anormale mentre poche prima spargeva del letame su parte di quel terreno), è stato segnalato dagli automobilisti che transitavano sulla superstrada.

In poco tempo le fiamme hanno scavalcato le rotaie della ferrovia, allargandosi due lati. I locomotori passati nel frattempo non hanno accusato particolari problemi, se non un ritardo per il rallentamento imposto al macchinista dal fumo denso. L'incendio è stato poi domato dai vigili del fuoco di Biella e di Ponzone. **[f. p.]**

Organizza il Caua

Verde pubblico un seminario per i tecnici

BIELLA. Il Caua (il consiglio di architettura urbanistica e ambiente della Provincia), ha organizzato un corso sul tema «Il verde pubblico», rivolto ai tecnici comunali e liberi professionisti. L'obiettivo quello di diffondere alcune botaniche base che possano essere utili a migliorare la qualità dell'arredo urbano non soltanto in città, ma anche nei paesi.

Il seminario, articolato in incontri per complessive 70 lezione, comincerà mercoledì 24 per concludersi venerdì 17 dicembre: sarà curato dall'agronomo Andrea Polidori. Una particolarità: il corso è distribuito durante l'arco dell'anno solare, proprio per consentire ai partecipanti di seguire le diverse fasi stagionali delle colture scelte per l'arredo urbano.

Si iscritti al seminario una trentina di persone, ma è possibile aderire sino al febbraio. **[d. sa.]**

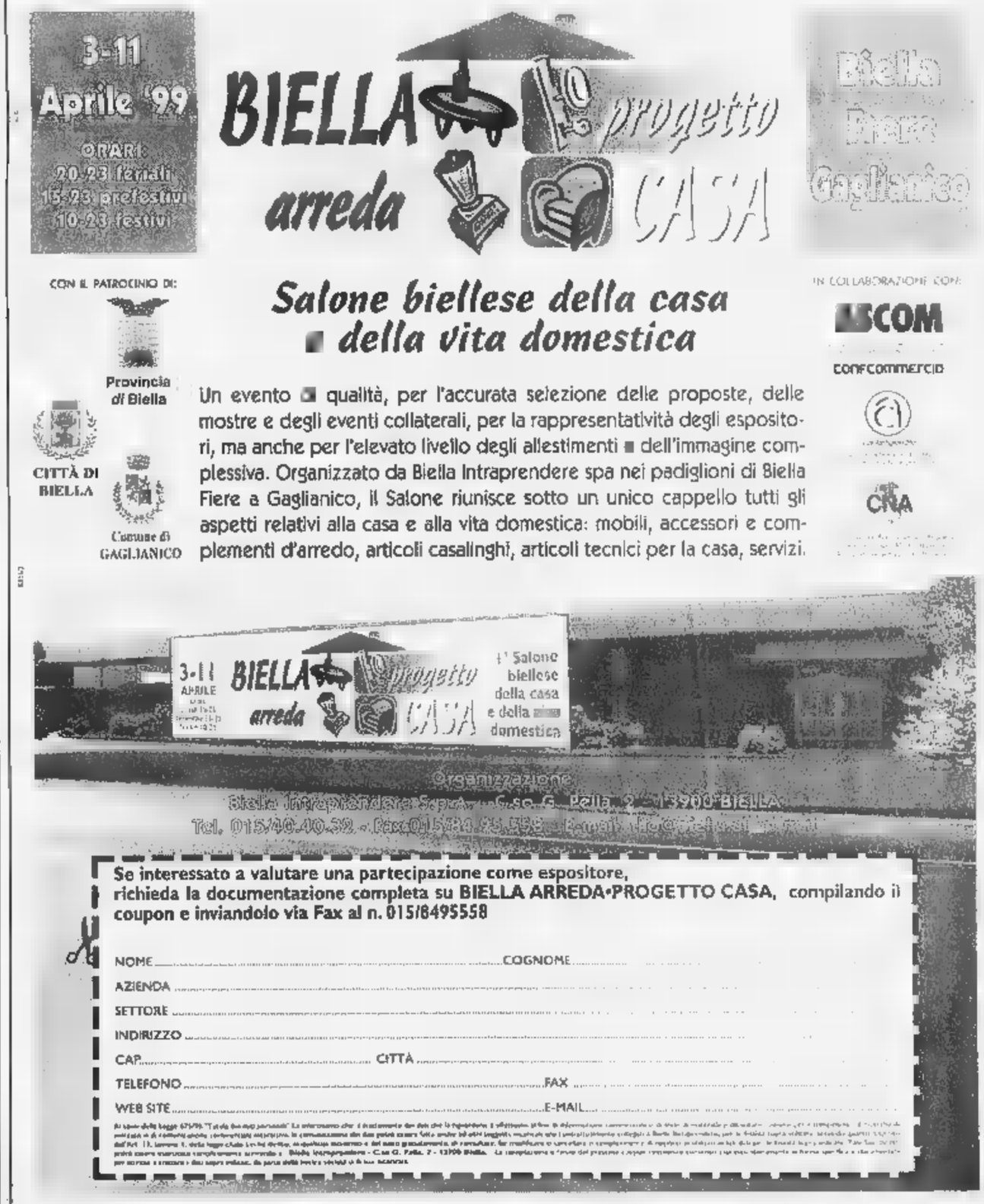

Per la pubblicità su LA STAMPA

20123 MILANO
Via Carducci, 29 - Tel. 02.244.24.611

10126 TORINO
C.so Massimo d'Azeglio, 60
Tel. 011.666.52.11

PK publikompass

La Stampa - Abbonamento '99

Se vi abbonate per 12 MESI
e pagate in un unico versamento, avrete
1 MESE *di lettura gratis in più,*
perciò il vostro abbonamento durerà 13 mesi.

Con l'abbonamento ogni copia costa solo
1.000 LIRE
come dire
3 *copie al prezzo di* 2

A ciascuno il suo abbonamento.

Amate la comodità e il risparmio? La Stampa ha la formula che fa per voi:

- con **l'abbonamento postale,** ricevete La Stampa a casa insieme alla vostra posta. Ogni copia vi costa solo 1.000 lire;
- con **l'abbonamento edicola,** valido solo in Piemonte e Valle d'Aosta, potete ritirare La Stampa dal vostro edicolante all'ora che preferite, sempre a 1.000 lire;
- con **l'abbonamento metropoli,** chi abita a Torino città può ricevere La Stampa a casa entro le 7,30 al prezzo di 1.200 lire a copia.

Si vince ogni mese.

Abbonarsi porta fortuna. **Se vi abbonate fra il 1° novembre e il 30 aprile,** infatti, parteciperete ogni mese all'estrazione di 100 premi per 6 mesi. Quindi, prima vi abbonate, più possibilità di vincere avete.

In palio ogni mese:

• una FIAT BRAVA ▪ 3 PC multimediali portatili • 2 biciclette a motore Scoiattolo ▪ 2 fotocamere digitali ▪ 1 viaggio in Tunisia per 2 persone ▪ 15 kit satellitari completi ▪ 20 telefoni cellulari ▪ 11 televisori portatili ▪ 45 confezioni di vini.

Come e dove abbonarsi.

Per sottoscrivere l'abbonamento postale o metropoli potete fare richiesta:

- per telefono allo 011-56.381;
- per posta a La Stampa, via Roma 80, 10121 Torino;
- per fax al n. 011-56.27.958.

Per l'abbonamento edicola, rivolgetevi al vostro edicolante.

Come pagare.

- Tramite **conto corrente** postale n. 950105;
- con **bonifico bancario** sul conto n. 12601 intestato a La Stampa presso l'Istituto Bancario San Paolo di Torino;
- con **carta di credito** telefonando al n. verde 167-233383;
- direttamente agli **sportelli del Salone de La Stampa,** via Roma 80, Torino.

Si può scegliere di pagare in 3 rate o in un unico versamento.

Aut. min. rich.

LA STAMPA

LA BUONA ABITUDINE DEL
RISPARMIO QUOTIDIANO

Oggi shopping e sfilata a Vercelli; cortei a Santhià, Borgosesia e Gattinara

Carnevale, suspense per la sfida dei premi

Il Carnevale celebra il gran rito dei corsi mascherati e congeda (a suon di premi) molti protagonisti. A **Vercelli** si è ancora spenta l'eco del suggestivo passaggio in vicolo Baggiolini, nel ricordo di Francesco Leale, che si torna a sfilare. Oggi, giornata in cui i negozi possono restare aperti, è atteso anche il verdetto della giuria sulle allegorie di carri e gruppi mascherati.

In mattinata, Bicciolano e Majin saranno alle 10,30 al rione Canadà, per la fagiolata, e alle 11,30, sempre per gustare i fagioli, in quel di Costanzana. Per anticipare la sfilata, le maschere parteciperanno alle 12,30 al pranzo degli anziani al Circolo dell'Isola. Poi inizierà l'allegra parata per Vercelli. Si parte alle 14,30 da piazza Battisti, si prosegue lungo via Giovanni Italia, in largo D'Azzo, viale Garibaldi e piazza Roma. Ritorno in viale Garibaldi e finale in piazza Pajetta.

Presenti nella prima categoria (i carri più grandi): Brut Fond (Re Carnevale), Porta Torino (C'è chi va e c'è chi viene... dallo spazio), Porta Milano (L'impero del sole), Cappuccini (Tentazione... del cavolo), Cervetto (E' inutile provare, non si clona il Carnevale). Seconda categoria: Asigliano (Totò sei), Caresanablot (Tremate, le streghe son tornate), Concordia (Canerentola... Concordia?), Ippica Vola (La mia Africa), Ciaferu (La colpa è del buco) e Comitato Nuova Vercelli (Giamaica dream). Fuori concorso, Canadà e Ceccomunquemusica.

E ricordiamo che fino a giovedì *La Stampa* pubblicherà i tagliandi per votare i carri più belli delle sfilate vercellesi.

Negli altri centri, a **Villata**, alle 17 di oggi è in programma il ballo dei bambini al salone Soms. A **Cigliano** è pronta stasera (dalle 22,30 all'alba) la tradizionale festa al music club Due, ospiti i Fichi d'India.

Per **Santhià** quella di oggi è una delle giornate «ruggenti»: dopo l'insediamento, ieri sera, di Stevulin 'dla Plissera e Majutin dal Panperdù, questa mattina alle 10,30 arriverà Gianduja, per assolvere come da antica tradizione il suo lavoro di notaio di Carnevale. Per lui è pronto il tronetto in Piazza grande: da qui si dipaneranno tutte le manifestazioni fino al pomeriggio, quando inizierà il primo giro di gala di carri allegorici con il contorno di 2500 persone in maschera, vale a dire quasi un santhiatese su tre. Questa sera, infine, danze «ruggenti» al Palacarvè.

Anche a **Gattinara** c'è attesa per la parata conclusiva dei carri che inizierà alle 14. Nel tardo pomeriggio, infatti, sarà nota la classifica della giuria popolare (5 i carri in concorso, oltre ai 6 da battaglia che comunque sfileranno). Gli appuntamenti però non si concludono. A Gattinara è molto sentita la battaglia dell'acqua del martedì grasso: in quell'occasione si sfideranno le tabine che rappresentano il Babacciu, la Plandrascia e i Fasulei. Da Gattinara a **Varallo**, dove è giornata è dedicata alla paniccia: il piatto sarà cucinato nelle frazioni Locarno, Crevola, Roccapietra, Morca e a Varallo Vecchio.

Anche a **Borgosesia** cala il sipario sulle sfilate. Questo pomeriggio il 113° corso mascherato del Carnevale designa il vincitore del Palio di rioni. L'attesa si sposterà poi sull'appuntamento più tradizionale, il «Mercu scurot». Sono 4 i comitati a contendersi il premio: Cravo, che presenta il carro «Salviamo la pelle», Isolella, con «Benvenuta Europa», Montrigone con «Essere o non essere, questo è il futuro» e Valbusaga (vincitore delle ultime due edizioni) con «Nessun dorma».

Le quattro grandi opere di cartapesta sfileranno per le piazze centrali di Borgosesia insieme al carro di apertura del Peru e della Gin. Pure quattro le mascherate a piedi per la conquista del minipalio: ormai da diverse edizioni la lotta è ristretta fra Agnona (quest'anno presenta «E' gran festa fra i magoni con i cuochi ai pentoloni») e i Beli mati d'la Cà di Rait («Chi mal fa, Malpensa 2000»), detentori del minipalio '98, che in questa occasione dovranno fare i conti con il Comitato dal Prà di Sant'Anna («Alchimia per il palio») e Fornace «Questo porco mondo».

Non mancano gli ospiti: tocca alla Fanfara alpina di Foresto, al gruppo folcloristico di Borgosesia, al corpo musicale di Trivero e alla «Luganiga band» di Lugano rendere ancora più bello e colorato il Carnevale. L'entrata è circuito è gratuita, mentre continua la vendita dei biglietti della lotteria.

Il Carnevale borgosesiano prosegue lunedì sera. Al Centro Pro loco di Sesone è previsto un veglione mascherato con tre ospiti d'eccezione: il calciatore della Juventus Nicola Amoruso, l'affascinante Cristina Quaranta e il presentatore Marco Predolin.

A cura di Giovanni Barberis, Walter Camurati, Ivan Fossati e Paolo Quadrelli

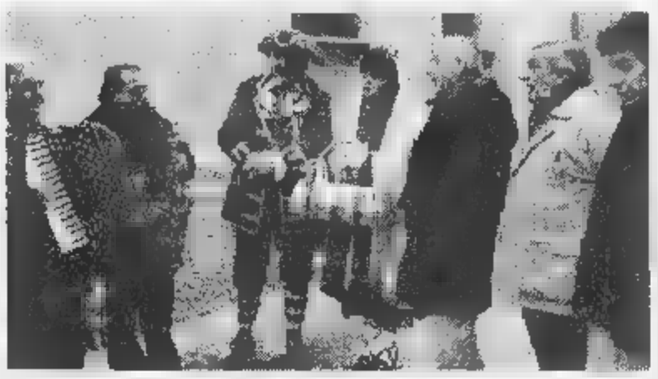

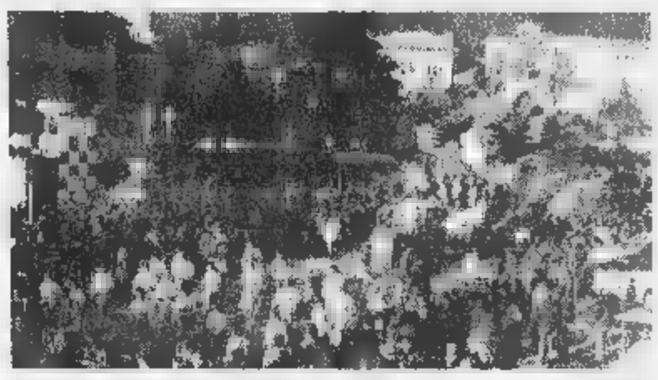

Dall'alto, la zappa della maschera in vicolo Baggiolini a Vercelli (uno dei momenti più suggestivi del Carnevale) e le sfilate di Borgosesia e Gattinara

IN BREVE

LAVORO

L'Asl cerca personale amministrativo

L'Azienda sanitaria di Vercelli assume per sei mesi, con un contratto a tempo determinato, un coadiutore amministrativo addetto all'uso di videoterminali. Chi fosse interessato (ed in possesso dei requisiti per l'accesso al pubblico impiego) si può presentare giovedì, dalle 8,30 alle 12,30, alla Sezione circoscrizionale per l'impiego di Vercelli. **[d. b.]**

COMMERCIO

Domenica di shopping e Crescentino

Negozi aperti oggi in occasione della festa di San Valentino e del Carnevale storico di Crescentino. Il sindaco ha disposto l'apertura accogliendo la richiesta del «Crescentino Shopping Center». In questi giorni inoltre ci sono stati «nuovi arrivi» nel direttivo dell'associazione commerciale: Pietro Frascino come consigliere e Marina Cabrini quale vice presidente. Rimangono in carica il presidente Giuseppe Rotondo, il segretario Paolo Michele Spanti e i consigliere Camilla Boccardi e Patrizia Gladio. **[l. d. c.]**

CELEBRAZIONI

Il Gruppo scout Vercelli 1 ricorda don Bergamasco

Il Gruppo degli scout Vercelli 1 ricorda oggi la figura di don Nando Bergamasco. Alle 18, nella chiesa di Sant'Antonio al rione Isola, verrà celebrata una funzione religiosa a cui sono invitati tutti gli amici del sacerdote scomparso sette anni fa. **[d. b.]**

FARMACIE

I distributori di turno oggi in provincia

Questi i benzinai di turno oggi: a **Vercelli** restano aperti (turno B): Agip, tangenziale S.S. 31 bis; Fina, via Viviani; Esso, piazza Cugnolio; Tamoil, piazza Mazzucchelli; Erg, via Walter Manzone; Api, via Massaua; Q8, corso Prestinari 191. **Borgovercelli**: Tamoil, S.S. 11. Questi gli impianti self-service: Agip, piazza Solferino; Q8, corso Gastaldi 14; Fina, corso Prestinari 148; Tamoil, piazza Mazzucchelli; Ip, piazza Cugnolio; Esso, corso Avogadro di Quaregna; Monteshell, corso Prestinari 168; Q8, piazza Sardegna; Fina, statale per Torino; Agip, via Torino. A **Borgosesia** (turno D): Agip, via Veneto; Monteshell, corso Vercelli; Ip, viale Varallo. Gli impianti self-service in funzione sempre: Esso, via Veneto; Agip, via Veneto; Erg, via Montrigone. A **Trino** (turno F): Agip, piazza Don Bosco. Infine a **Varallo** (turno C): Ip, via Brigate Garibaldi.

ANIMALI

Il Pronto soccorso veterinario privato

Ecco il numero del Pronto soccorso veterinario privato per il weekend: 0338/6552839. Il servizio, cui si può rivolgere per le urgenze degli animali domestici, è attivo sino alle 22 di oggi. **[p. m. f.]**

Martedì un presidio alla prefettura di Vercelli, venerdì l'astensione nazionale

L'Enel sciopera contro il governo

«No» al decreto di liberalizzazione dell'elettricità

VERCELLI. Ai lavoratori dell'Enel, delle aziende elettriche municipalizzate e dei produttori di energia indipendenti non piace lo schema di decreto legislativo preparato dal governo per la liberalizzazione del settore elettrico italiano. Così le centrali sindacali di categoria Fule-Cgil, Flaei-Cisl e Uilsp-Uil hanno proclamato uno sciopero nazionale per l'intera giornata (per i turnisti 4 ore soltanto) di venerdì 19 febbraio, data in cui lo schema del decreto legislativo dovrà essere esaminato dal Consiglio dei ministri.

A Vercelli, tuttavia, la protesta inizierà già nella mattinata di martedì 16: una delegazione di lavoratori presidierà la sede della prefettura e i vertici sindacali territoriali Cgil-Cisl-Uil consegneranno al prefetto Francesco Forretti il testo di un documento da inoltrare al presidente del Consiglio e al ministro dell'Industria. Spiega Gian Luigi Guasco, segretario territoriale della Uilsp-Uil vercellese: «Secondo le valutazioni anche a livello locale nel dibattito con i lavoratori, nello schema di decreto manca un disegno di politica industriale sostenuto da ricerca ed innovazione, che permetta un deciso salto di qualità al sistema e il rilancio degli investimenti nelle reti e nelle infrastrutture elettriche e la creazione di nuovi posti di lavoro».

Secondo il segretario, infatti, nella stessa nuovissima centrale Enel di Leri apparirebbero chiari alcuni sintomi preoccupanti. «Addirittura - aggiunge - di recente è stata abolita anche la portineria: chi vuole entrare deve suonare il campanello».

Guasco invita i lavoratori interessati a spedire un fax al ministero dell'Industria o alla presidenza del Consiglio per sottolineare la necessità di modificare lo schema di decreto.

«Infine - conclude - a ridosso dei giorni di protesta, in città sarà allestito un banchetto da cui nostri attivisti distribuiranno candele ai passanti, come fornitura nel caso di mancanza di corrente».

Walter Camurati

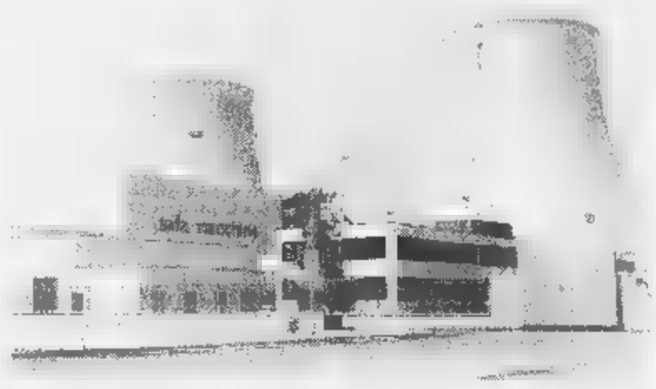

La centrale di Leri, il più grande impianto termoelettrico piemontese

Lavori a Cigliano

S. Defendente restaurato il cupolino

CIGLIANO. Si sono conclusi i lavori di restauro al cupolino della chiesa barocca di San Defendente, in piazza Cavour. L'impresa Aristea di Torre Pellice e l'architetto Pierangelo Ronfetto, a cui è stato affidato l'intervento, si occuperanno ora delle due cappelle laterali del luogo di culto, edificato nella prima metà del '600. Il restauro riguarderà affreschi e dorature ed il rifacimento di capitelli e stucchi.

Nelle cappelle sta lavorando anche lo «Studio R» di Vercelli: vengono riportati all'antico splendore due dipinti raffiguranti la Beata Vergine del Rosario e il transito di San Giuseppe. Il cantiere di «Aristea» si sposterà poi sulla facciata della chiesa. **[p. a. r.]**

«LA STAMPA IN CLASSE»

Gli studenti cercano il «logo» del Duemila

Con l'acquisto de *La Stampa* di ieri, si è conclusa la prima fase del gioco didattico le «Stampa in classe». Dalla prossima settimana gli oltre 300 studenti della nostra provincia incominceranno a lavorare, leggere, inventare e ritagliare. E avranno tempo fino al 15 marzo per spedire il malloppo di creatività a Programmidea di Torino. Sono già all'opera, muniti di *Stampa*, i ragazzi della G della media «Avogadro», come documenta la foto di Renato Greppi. I 24 allievi hanno grandi idee, e, con l'aiuto della professoressa d'italiano Lorenzina Opezzo, si augurano di vedere esposte le loro fatiche creative al Salone del Libro, a maggio. Tra le richieste di «Stampa in classe», l'invenzione del logo per l'edizione del 2000, e la registrazione di musiche tradizionali ed etniche. **[d. b.]**

BORGOSESIA

Colpo al centro «Gs»
Forte in ordinanza
Arrestati
Due nordafricani

BORGOSESIA. Li hanno intercettati dopo un furto in una gioielleria. Due nordafricani sono stati arrestati dai carabinieri, che hanno recuperato l'intera refurtiva. Gli extracomunitari avevano colpito da «Ora e oro», gioielleria che ha sede all'interno del centro commerciale «Iperstore Gs» al Rondò di Borgosesia. Approfittando della confusione, si sono impossessati cinque collane d'oro e un ciondolo (per un valore complessivo di due milioni), fuggendo poi a piedi.

I due nordafricani sono rientrati verso il centro città, dove la loro azione si è conclusa: i militari del Nucleo operativo radiomobile di Varallo e comando Borgosesia hanno fermati. Identificati, si tratta dell'algerino Roab Assan e del marocchino Jaifri Khalid, entrambi di anni: sono stati arrestati per furto aggravato in concorso. **[p. q.]**

La Stampa - Abbonamento '99

ABBONAMENTO ANNUALE

Copie a sett.	Copie in 1 anno	Prezzo (L. 1000 a copia)
7	359	L. 359.000
6	308	L. 308.000
5	257	L. 257.000

Tariffe abbonamento edicola e postale

Con l'abbonamento ogni copia costa solo 1.000 lire, come dire 3 copie al prezzo di 2.

LA STAMPA
LA BUONA ABITUDINE DEL RISPARMIO QUOTIDIANO
Per informazioni tel. 011-56.381

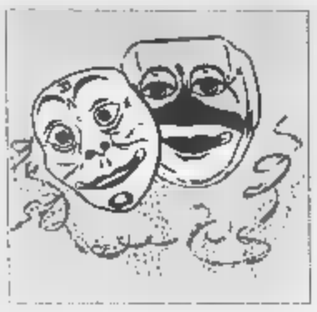

Il presidente dello Slow Food internazionale consiglia di mangiare meno, però meglio

Petrini: a Carnevale ogni piatto vale

«Ma ci vuole fantasia, guai ad appiattire i sapori»

VERDUNO

CARNE cruda al coltello, gnocchi, «capunet» (ovvero fiori di zucchina farciti con un trito di bollito, arrosto, salame cotto, uova, parmigiano, prezzemolo e aglio. Non sembra particolarmente carnevalesco il menù consumato venerdì sera in un ristorante in [illegible] al Tanaro da Carlin Petrini, gran sacerdote dello Slow Food internazionale, poche ore prima di partire per Positano, dove si sta tenendo la periodica riunione dei governatori Arcigola.

«No, non era un menu di carnevale, e neppure voleva esserlo. Era qualcosa di più importante: la cena conclusiva dell'assemblea dei soci della spa 'Agenzia di Pollenzo', che ha deliberato un aumento di capitale [illegible] l'acquisto dell'immobile storico da trasformare in albergo, banca del vino e sede dell'Accademia europea del gusto».

Una bella tavolata, visto che erano presenti quasi tutti i 129 soci e molti dei prossimi azionisti.

«Difficile immaginare una comitiva più eterogenea. Ma ancora una volta l'affiatamento è stato totale, grazie anche all'ottima cena preparata dagli chef del ristorante 'La cascata' che è di proprietà di un socio della spa, e offerta da un altro, la Fondazione Crb».

Ma le bugie non le avete mangiate.

«No, e non ne abbiamo dette».

Se Petrini dovesse predisporre la lista di un pranzo di carnevale, cosa suggerirebbe?

«Non mi piace molto l'idea del menu standard, il fatto che a Natale [illegible] debba cucinare per forza il cappone e a Pasquetta le uova sode. E poi non mi sembra che, bugie a parte, il carnevale abbia lasciato tracce memorabili nelle tradizioni gastronomiche popolari».

Ma il cambiamento di abitudini alimentari tra un periodo e l'altro era un tempo molto accentuato, come conferma l'etimologia della parola carnevale...

«Sì, però bisogna considerare che la quaresima, in cucina, oggi non esiste più. E che in generale, alle nostre latitudini, mangiamo tutti troppo. Anche noi, pur aborrendo gli atteggiamenti 'penitenziari', diciamo che bisogna mangiare meno. Meno ma meglio, aggiungiamo».

Mangiare meglio non vuole anche dire recuperare sapori, tecniche, [illegible] stagionali perdute?

«Sicuramente sì. L'omologazione dei cibi, l'appiattimento del gusto sono un rischio mortale. L'idea che ci si debba nutrire tutti allo stesso modo, a New York come a Napoli o a Pechino, mette addosso una tristezza infinita. Bisogna invece rivalutare le differenze, riscoprire i legami con il territorio, usare materie prime locali, anche perché è più facile controllarne la genuinità».

In questa chiave, come potrebbe essere in Piemonte il pranzo dell'addio al carnevale?

«Basato sui piatti tipici della cucina invernale, direi. Una minestra sostanziosa, la 'cisrà' langarola per esempio, o la 'tofeja' delle valli montane, oppure la 'paniscia' delle aree risicole o i più borghesi agnolotti. Come secondo penso al classico bollito misto, o a un bel brasato al barolo, al sempre più raro stufato di asino o o ai gustosissimi tagli 'plebei' del maiale: l'orecchio, i piedini, e poi naturalmente cotechini e salsicce. Ma con un pizzico di anticonformismo si potrebbe proporre un piatto unico senza carne: polenta e merluzzo ad esempio, o la 'puccia', o la fonduta».

E come antipasto?

«Se proprio [illegible] ci si vuol rinunciare, qualcosa che riabitui i commensali al sapore dimenticato delle frattaglie: 'frisse', 'grive' o la finanziera, anche [illegible] mutilata delle creste di gallo che si trovano, e sempre più raramente, solo d'estate, quando le poche massaie che ancora si dedicano a quest'arte preparano i capponi per l'inverno».

E per finire?

«Frittelle o, volendo dare un tocco carnevalesco, bugie, da servire con un bicchiere di moscato. Per gli altri vini, il gioco degli accostamenti è infinito, si voglia o [illegible] confini regionali, che delimitano alcune delle enoiche più importanti del mondo».

Grazia Novellini

«Il pranzo tipico dev'essere basato sui menu classici della nostra cucina invernale»

«Si può scegliere una portata unica senza carne: polenta e merluzzo oppure la fonduta»

L'AGENZIA DI POLLENZO

In lizza 24 architetti

BRA. Ci sono i più bei nomi dell'architettura italiana tra gli aspiranti «ricostruttori» dell'Agenzia di Pollenzo, l'immenso edificio annesso alla tenuta già dei Savoia che, abbandonato da decenni, risorgerà a nuova vita per iniziativa di una «public company» promossa da Slow Food Arcigola, Regione, enti locali, banche e imprenditori non solo piemontesi.

Ventiquattro studi di progettazione hanno chiesto di partecipare (il termine è scaduto ieri) al concorso per il recupero dell'immobile ottocentesco, che entro il 2002 diventerà sede di un albergo stile «Relais et chateaux», di una «banca dei vini» per lo stoccaggio di prestigiose bottiglie e dell'Accademia europea del gusto, un centro studi di respiro internazionale. Tra i professionisti interessati ai lavori ci sono molti nomi importanti: la scelta spetterà a una commissione presieduto dal prof. Marco Romano, che si riunirà per la prima volta mercoledì prossimo.

Carlin Petrini, gran sacerdote dello Slow Food, abbracciato al Salone del gusto da Chiambretti, altro noto buongustaio

UNA FESTA ASSURDA

E' greve come il fritto delle sue bugie (o chiacchiere, o frappe [illegible] siano). E' pesante come il loro grasso [illegible] che vi ritrovate sulle dita: è fastidioso come il bianco del loro zucchero a velo che dai dolci scende a macchiarvi il vestito blu.

Non vorrei sembrare cinico, ma detesto il Carnevale: lo trovo insopportabile, quasi come andare allo [illegible] od al circo. E' terribile, come tutti gli obblighi ed i condizionamenti; è intollerabile come tutte le imposizioni: anche questa, con il calendario che si costringe a metà febbraio, ad accettare che le città si trasformino impunemente in [illegible] immondezzaio di miliardi di piccoli pezzi di carta colorati.

Edoardo Raspelli

Il Carnevale è solo una festa di bimbi (ed io, 40 anni fa, ne facevo parte, vestendomi da aristocratico del Settecento, con tanto di parrucca e neo sulla guancia), ma oggi, per un adulto, poi, è desolante e ridicolo.

Quest'anno, poi, che San Valentino ci cade in mezzo, la mia sopportazione è ridotta al lumicino: anche la Festa dell'Amore si è trasformata (se non è nata) come spreco consumistico che non potete evitare se non volete fare una brutta figura con qualcuno. A marzo il Papà, a Maggio la Mamma, a febbraio gli affari di cuore...

Carnevale: carnem levare, togliere la carne. Fino ad ora ci siamo buttati sulle mangiate a crepapelle: martedì prossimo, 16 febbraio, vigilia del primo giorno di Quaresima, dovrebbero sparire dalle nostre tavole Bovina Piemontese e Chianina. La Quaresima ci imporrebbe la penitenza anche gastronomica.

Ma la storia, ormai, è risaputa: se abbiamo soldi, mangiamo sempre, senza pause, senza intervalli. La nostra vita (in accordo con il nostro portafogli) è tutta un'immensa smisurata occasione di mangiare, di bere, di cibarci, di fare festa.

Non abbiamo bisogno del Carnevale per trangugiare delizie; non abbiamo, in genere, abbastanza rispetto anche per le nostre credenze da seguirne, onestamente, gli obblighi ed i divieti: non conosciamo, [illegible] i cristiani, in genere, il rispetto ebraico o musulmano, per le regole della tavola.

Per me il cibo è lavoro: santifico la festa mangiando, in casa, le cose più semplici possibili: sono felice quando posso, con la mia famiglia, godermi in casa il piacere di quattro (meglio: otto) buoni [illegible] spartani piatti.

Ma se voi, prima della Quaresima, volete togliervi sfizi mangerecci, bè allora, calorie per calorie, colesterolo per colesterolo, tuffatevi tra le leccornie che fanno invocare vendetta a Giorgio Calabrese: i gamberi e gli scampi crudi della Liguria (tra Carletto a Bordighera e Giappun di Vallecrosia), scorpacciate gli agnolotti più o meno al plin (Guido a Costigliole; Vittoria a Tigliole; Cascinale Nuovo di Isola d'Asti); puntate in Lombardia (al Fulmine di Trescore Cremasco) per la verzata di maiale prima che il rigore uccida la regina delle verdure invernali; tornate in Piemonte, in Roero, per prenotare il monumentale fritto misto al Centro di Priocca, per gustare la finanziera della Locanda nel Borgo Antico di Barolo, per la paniscia del Pinocchio di Borgomanero, per il carrello dei formaggi del Sorriso di Soriso o per l'assortimento dei dolci del Gener Neuv di Asti... In fin dei conti, i peccati di gola sono assolvibili.

Edoardo Raspelli

Bugie, di nome e di fatto

Nate dalla pasta per tagliatelle sono diventate un dolce goloso

«Le bugie si mangiano, non si dicono» recitava un gioco di parole monferrino. E, per tradizione, già dall'800, il periodo migliore per concretizzare la frase era l'ultimo spezzone del Carnevale quando queste bugie si gustavano con rustica libidine dal Giovedì al Martedì Grasso, confine temporale e gastronomico con la Quaresima.

Quando alludiamo alla bugia che non esce ma entra nella bocca ci riferiamo a quella listella di pasta fritta (un tempo nello strutto, oggi con olio d'oliva) in compagnia di lievito (meglio se lo storico Bertolini), e poi di zucchero, rosso d'uovo, infine, dopo la cottura, corredata ancora da zucchero, stavolta a velo. La bugia (e forse per questo, almeno in Piemonte, si chiama così) sembra, anzi diventa, gioioso dolcino di ciò che restava della pasta per le tagliatelle. Una rimanenza che appariva «bugiarda» nel sapore perchè in origine destinata a essere un primo piatto piuttosto che un dessert o uno sfizio della gola. Insomma, si «mascherava» la pasta con un sapore dolce e, non a caso, la «bugia» diviene simbolo mangereccio delle maschere in festa, cioè del Carnevale. Dolcezza nata in ambiente contadino e poi inurbatasi per trasformarsi in [illegible] frequentato bene di consumo in un certo periodo dell'anno. Un modo gaudente per salutare l'impertinente Carnevale in attesa dell'austera Quaresima.

Le bugie si gustano in Piemonte, le frappe e le castagnole a Roma, le fritole nel Veneto, i tortelli fritti in Emilia, i cenci in Toscana, i bombolotti in Sicilia. Carrellata di nomignoli che stuzzicano le papille dei golosoni e che fanno ringraziare il Destino che, per intuizione chissà di chi, ha recuperato nel più godurioso dei modi un pezzo di pasta non più programmata come tagliatella. Anche la bugia, nei lustri, ha subito variazioni nella composizione e nel gusto. Era inevitabile. Ora la si trova anche con un ripieno di marmellata di albicocca o di altra frutta oppure farcita da crema, cioccolata, da ricotta.

I filologi storcono il naso perchè, per loro, la vera bugia è quella di pasta assoluta senza alcun arricchimento. E i fedelissimi alla Tradizione, inoltre, pretendono che il pasticcino sia fatto a mano e senza macchino infernali che ne decretano, a priori, lunghezza, larghezza e sapore. I peccatori di gola sono inguaribili conservatori.

Edoardo Ballone

Un patto per il Moscato

Obiettivo: il grande brindisi del 2000

MANGO
DAL NOSTRO INVIATO

«Sapete con che brinda Burlamacco, la maschera del carnevale di Viareggio? Da quest'anno con il nostro Asti spumante». Ottorino Liuzzi è veneto di Conegliano, ma in quel «mostro» confessa tutta la piemontesità acquisita in quasi vent'anni di lavoro. E' direttore di produzione alla Cinzano, e dallo stabilimento di Santa Vittoria d'Alba percorre ogni settimana la trafficatissima statale per Asti: arrivo in piazza Roma, sale la scalone Liberty di palazzo Gastaldi e va alla scrivania di presidente del Consorzio di tutela dell'Asti. E' il sodalizio, fondato nel 1932, che raggruppa i principali produttori del più famoso spumante aromatico italiano.

Evasio Polidoro Marabese è da una vita sindaco di Maranzana, paesino ai confini tra l'Astigiano e l'Acquese. Dopo aver controllato le [illegible] vigne di moscato, anch'egli, ogni settimana prende l'auto, serpeggia tra le colline e arriva ad Asti, dove, accanto al Vescovado, ha sede l'Associazione dei produttori moscato: vi aderiscono le cantine sociali e la maggior parte delle seimila aziende vitivinicole dell'uva moscato d'Asti.

In piazza Roma, dov'è il Consorzio, al palazzo accanto al Vescovado in via Carducci, ci sono meno di trecento metri, due minuti a piedi. Ma questa minima distanza, fino a qualche tempo fa, appariva siderale. Ci sono volute discussioni intense e [illegible] testardaggine da «langhet» di [illegible] come Raoul Molinari per portare allo stesso tavolo pubblico il rappresentante dei produttori di Asti spumante e quello dei produttori di uva. E' accaduto a Mango, nel castello enoteca, per il primo di una serie di incontri dal nome evocante: «Messaggi in bottiglia». Il vostro cronista era nel ruolo di chi fa domande e stimola risposte.

Liuzzi e Marabese si [illegible] da tempo, partecipano con [illegible] rispettive delegazioni alle trattive torinesi per la normativa che regola il settore, ma i due mondi non sempre avevano scelto la via del confronto. Silenzi e incomprensioni, anche palesi ostilità, hanno punteggiato stagioni difficili.

E c'è il rischio che il giocattolo si rompa: è [illegible] «balocco» da [illegible] miliardi, tanto vale l'Asti e il suo indotto. Le cifre lo testimoniano: il vigneto di moscato a docg si estende su circa [illegible] ettari in 52 comuni delle province di Cuneo, Asti e Alessandria. La produzione giunta a superare gli 81 milioni di bottiglie ha patito un calo negli ultimi anni e ora si ferma a 70 milioni, più i 4 milioni di «pezzi» del moscato «tappo [illegible]» che è invece in crescita. C'è un'eccedenza [illegible] mila ettolitri che è ora nelle vasche frigorifere in attesa (tutti lo sperano) del grande cin cin mondiale del 31 dicembre 1999, quando salteranno milioni di tappi.

Ma prima [illegible] la prossima vendemmia e le parti devono rimettersi d'accordo su tutto: prezzo dell'uva, rese, premi di qualità, promozione. L'«Asti» è esterofilo: oltre l'80 per cento si esporta; Germania, Usa e Inghilterra i principali mercati. Da qualche anno è spuntato anche il Giappone. Ma il gigante è senza radici: in Italia si vende dalla Toscana in giù, il Nord ne consuma poco ed è semiclandestino nella sua zona di produzione. Un paradosso.

Liuzzi, a Mango, è stato chiaro: «Voi produttori di uva dove offrirlo, tenerlo nel frigo di casa, pretendere che lo servano nei ristoranti dei vostri paesi: basta aver la vigna e pensare che l'Asti sia faccenda di chi lo imbottiglia».

E' stato così per anni: ora bisogna crederci e non considerarlo più un prodotto solo industriale.

Marabese ne è convinto: «Noi siamo disposti a unire le forze. Il moscato è la nostra fonte di reddito, spesso unica. Già abbiamo contribuito alla spesa di un miliardo e mezzo per la campagna tv che ha smosso un po' le vendite in Italia. Dobbiamo investire in Germania, siamo andati anche in Cina».

Liuzzi mette in guardia, bisogna «ottimizzare le risorse perchè le multinazionali che controllano i grandi marchi come Cinzano, Martini e altri, chiedono che anche l'Asti dia "profit", cioè remuneri gli investimenti. Per farlo [illegible] due strade: vendere di più e ridurre i costi di produzione». Ma le vigne di moscato non sono fabbriche di pantofole che si possono installare dove i costi sono più bassi. E l'«Asti» deve difendersi dalle imitazioni che spesso nascono dalle stesse aziende intente a coprire ogni fascia di prezzo. Il territorio è il valore aggiunto in più, anche questo caso bisogna crederci.

Arriveranno cartelli che segnalano le zone e le vigne, sono stati coinvolti i [illegible] sindaci dell'area e i ristoratori, al VinItaly di Verona si farà un gran padiglione in comune con quelli della Franciacorta (l'altro spumante italiano a docg). Si punta molto sullo slogan «Asti, un prodotto unico, unico al mondo». A Mango si è fatta la cifra di 6 miliardi (mettere a metà tra industrie e produttori di uva) da investire in promozione. Il 12 febbraio le parti si incontreranno in Regione a Torino. Vedremo se il «patto di Mango» comincerà a dar frutti.

Sergio Miravalle

Vendemmia di moscato. A destra Ottorino Liuzzi ed Evasio Polidoro Marabese

Sono interessate seimila aziende vitivinicole del Sud Piemonte Un giro d'affari di 500 miliardi

[illegible] [illegible] BOTTIGLIA

Ecco i lunedì di Mango

Dopo l'incontro sui problemi e le prospettive dell'Asti spumante l'enoteca regionale di Mango ospiterà domani un'altra serata dei «Messaggi in bottiglia».

Lorenzo Corino, uno dei ricercatori piemontesi più documentati nel comprato viticolo, parlerà di ricerca di equilibrio nei vigneti attraverso le potature. Lunedì prossimo, 22 febbraio, sempre alle 21, sarà volta di Donato Lanati e Marco Monchiero che disserteranno sul rapporto tra i profumi del vino e il territorio. Lunedì 1° marzo interverrà Luigi Veronelli, uno di più conosciuti esperti del settore.

Lunedì [illegible] toccherà alle Donne del vino, il 15 incontro tra i giornalisti specializzati del settore su come e quando il «vino notizia».

Infine, domenica 18 aprile, si chiuderà in bellezza con la presentazione [illegible] libro «Un'unica patria per il Moscato» di Luigi Sugliano ed Edoardo Monticelli, con foto di Gianpaolo Cavallero, edito dalla Martini & Rossi.

Due appuntamenti per sorridere: il comico racconta, tra paure e Viagra, gli amori del 2000

A teatro le «Serenate» dei figli di Ciro

I Cavalli Marci domani a Vercelli, Jannuzzo a Biella

IL CIVICO

La band dei Cavalli Marci, resa celebre dalle apparizioni televisive

VERCELLI. Erano figli di Ciro, che a sua volta era figlio di Target. Erano bravissimi a ricostruire in una manciata di secondi le canzoni che a «Serenate» venivano commissionate dai telespettatori con una telefonata in diretta.

Insomma, erano (e sono ancora) i Cavalli Marci - nome di un antico e quasi [illegible] gioco simile alla cavallina che si fa da bambini - che marciavano a tutta andatura qualche [illegible] fa nel tubo catodico [illegible] che ora sono in tour teatrale per questo spettacolo intitolato con lo stesso loro nome e che domani [illegible] alle 21 sarà proposto al Teatro Civico per [illegible] degli eventi comunali in [illegible] con lo Stabile torinese, nella serie «Serio, [illegible]o: anzi il comico!».

La loro comicità cavallina non è assolutamente marcia. Anzi [illegible] senz'altro fresca di stagione e, per una sorta di affinità elettiva, li avvicinerei parecchio alla Banda Osiris, ai Gufi [illegible] alla band di Morselli. [illegible] ciò non è comunque riduttivo.

Hanno per capi storici Claudio «Rufus» Nocera [illegible] Fabrizio «Pippo» Lamberti e sono un mix di musicisti che ha lavorato al fianco di Vecchioni, Bertoli, Mannoia e Finardi. Tra punk e cosacchi, tra cantores sardi [illegible] tifosi in vena [illegible] cori, sono in grado di innestare gags e sketch su basi musicali ispirate a *cose* come «Matilda» di Belafonte o «Canto, quel motivetto ch[illegible] mi piace tanto e che fa du, du...». Con lo stesso agile caracollo dei cavalli scossi che affrontano l'ultima curva al Palio.

La prima pista dei Cavalli Marci fu il «Nessun dorma», locale di Genova, loro città adottiva. Sono entrati un paio di anni fa nel Guinness dei primati, organizzando sempre a Genova uno show di cabaret in cui hanno retto una galoppata filata di ventiquattro ore. Poi si sono incuneati nel mirino della tv, ed il gioco della cavallina sonora per loro è stato un gioco da ragazzi!

Giovanni Barberis

IL MUSICAL ALL'ODEON

BIELLA. Sesso, dubbi, desiderio. E poi il Viagra, magica pillola dell'amore. C'è tutto questo, e molta ironia, nel *musical* che [illegible] in scena domani all'Odeon, con Gianfranco Jannuzzo. Vecchia [illegible] del pubblico biellese, Jannuzzo torna sul palco con «Due ore sole ti vorrei», una commedia scritta da due grandi firme: Dino Verde ed Enrico Vaime.

Il *musical* è [illegible] misto di monologhi, canzoni e balletti. E il tema dominante è appunto il sesso di fine millennio, fra tabù infranti e paure che non muoiono. Come quella dell'impotenza, spesso più apparente che [illegible] E qui Jannuzzo si scatena, per divertire [illegible] consolare. L'invito è a non drammatizzare, e [illegible] lasciar perdere il Viagra: nella maggior parte dei casi, l'incubo di molti uomini è «risolvibilissimo». L'argomento è trattato a volte con malizia, ma senza cadute di stile e volgarità. Accanto all'attore di Agrigento ci sono le ballerine e cantanti Elena Berera, Monica Cetti, Laura Di Mauro, Crescenza Guarnieri, Sabrina Marciano ed Elga Paoli. Jannuzzo, circondato di sole donne, si trasforma di continuo: da bagnino *macho* a forzato [illegible] Viagra; da seduttore in crisi a sfortunato passeggero del Titanic, con ovvio riferimento al film con DiCaprio.

Gianfranco Jannuzzo porta in scena domani a Biella «Due ore sole ti vorrei»

Le coreografie sono di Gino Landi (che [illegible] anche [illegible] regista televisivo), le musiche di Gianni Fabbrio, i costumi di Silvia Fratelillo. La regia è di [illegible] famoso «big» del teatro di varietà: Pietro Garinei. [g. bu.]

GIOVANI E NOTTE

Santhià

Rocchetti [illegible] Globo

Oggi pomeriggio alle 15, [illegible] questa [illegible] alle 21,30, sulla pedana del Beverly Hills si danzerà [illegible] l'orchestra di Ernesto Macario. Alle 19 cena degli innamorati. Domani sera, alle 21,30: veglione di chiusura del Carnevale con Santino Rocchetti e i Karisma, la sua nuova orchestra. Premiazione delle migliori maschere con medaglie d'oro.

Vercelli

Festa al Café Cinema

In collaborazione con l'Interact Club di Vercelli, il Rotaract Club organizza un ballo mascherato al Café Cinema per le 22,30 di domani.
Serata a scopo benefico.
Incasso a favore della sezione Aism di Vercelli.
Alla maschera più originale in premio un weekend in Costa Azzurra per due persone.

Vercelli

Vecchi ragazzi da Oscar

All'irish pub Oscar Wilde di via Trino, questa sera dopo le 22,30, i novaresi Good Old Boys presenteranno un repertorio di rock.

Ponderano

Dal [illegible] agli Sprok

Settimana intensa, al Babylonia di Ponderano: venerdì alle 22,30 arriva il giamaicano Morgan Heritage, una delle ultime rivelazioni della musica reggae. Al Babylonia sarà presentato il nuovo album della band. Il concerto è alle 22,30 (20 mila il biglietto). Sabato tocca invece ai biellesi Sprok, che hanno appena pubblicato il loro primo demo su compact disc.
Lo show è alle 22,30
(10 mila il biglietto, consumazione compresa). Come gruppo di spalla suoneranno i Th[illegible] Pravati.

Mottalciata

Il folk dei Bala Biut

Rock e folk biellese, giovedì al Fun Club. Sul palco del locale di Mottalciata salgono i Bala Biut, già vincitori del concorso «Rock Targato Italia». La band, guidata dal chitarrista Alessandro Gariazzo, si chia[illegible] così perché i suoi componenti hanno l'abitudine di spogliarsi alla fine dei concerti. Venerdì, sempre al Fun Club, torna l'appuntamento col disco-pub: la serata [illegible] tem[illegible] è dedicata [illegible] una delle più popolari marche di birra.

Pittura a Vercelli

Fabiano e Mossotti Mini-antologiche [illegible] la Famija

VERCELLI. Continuano le mostre di pittura negli spazi vercellesi dedicati all'arte...

In questi giorni, Fabio Fabiano [illegible] Gigi Mossotti si presentano al pubblico con due mini-antologiche nelle sale della sede della Famija Varsleisa in via Vallotti.

«Tentato dall'espressionismo - ha scritto Luisa Facelli nella presentazione della stessa mostra, illustrando in sintesi le opere proposte -, Fabio Fabiano lascia trasparire la sua tecnica di buon incisore, esigente [illegible] rigorosissimo nel tratto, anche nella pittura ad olio. Gigi Mossotti: in una parola, chiarista delicato, paesaggista di atmosfere *fauve*, indagatore sommesso e lucido nel cromatismo del verde e trionfante nella matericità dei magenta e dei rossi. Una presenza forte, schiva e generosa, con cui sarebbe ora di fare più seriamente i conti...».

La mostra resterà aperta al pubblico fino a mercoledì 24 febbraio. Gli orari di esposizione, festivi e feriali, sono dalle 16 alle 19. [g.bar.]

FESTA AL GLOBO PER IL «BOSSOLA»

Tra [illegible] musica [illegible] sketch, in pista gli studenti

Gran show per giovanissi, l'altra sera al Globo di Borgovercelli, con la premiazione del concorso «Renzo Bossola» organizzato dalla Famija Varsleisa e *La Stampa*. Protagonisti (come testimonia la foto di Greppi) sono stati gli studenti delle medie Ferrari, Lanino [illegible] Verga. Coreografie Usa-style, passerelle delle regioni d'Italia [illegible] sketchs divertenti. Tutto per festeggiare i premiati nel [illegible]e di un grande Bicciolano del passato. Teresio Pareglio, presente per rappresentare il Comune, ricorda Renzo Bossola e l'amore che aveva per la sua città: «Fu Bicciolano per 13 anni. Era stato direttore dell'Ente risi di Oristano. Aveva compiuto ricerche in Africa. Ma [illegible] avrebbe rinunciato per nulla al mondo al Carvè, per il quale ritornava, vestendo [illegible] simbolico costume "d'Varsei"» [g. bar.]

I FESTIVAL: CINEMA

Controamori narrati con un tocco leggero

NON era semplice descrivere l'ossessione d'amore del maturo scrittore Giles De'Ath (dietro un nome, un destino) per l'attor giovane americano che interpreta filmetti di serie B. La tentazione del melò era in agguato. Eppure Richard Kwietniowski, che d'altra parte il tema se l'è scelto, ci è riuscito. E in «Amore e morte a Long Island», ultima pellicola dei «Martedì», mantiene un tocco leggero, la passione incompiuta può persino coniugarsi all'ironia.

Avete visto come De'Ath (con la malinconica espressione britannica di John Hurt) si mette sulle tracce del suo attore? Intervista il lattaio, insospettisce un poliziotto, consuma piedi e scarpe nell'attesa. E, ancora prima, quando scopre al cinema la bella faccetta di Jason Priestley? Come dire alla cassa che il professore [illegible] da conferenza vuole vedere non Shakespeare ma «Hot pants 2», che è quasi l'omologo di «Quel gran pezzo dell'Ubalda»?

I due mondi si sfiorano, s'incontrano: maturità contro giovinezza, intelligenza contro fama di successo. Non potranno coesistere, dice con dolcezza Kwietniowski. Il finale si consuma in un fax: il professore che rifiuta va la televisione si [illegible] convertito alla modernità anche per l'addio. Che lascerà un segno, persino sulla faccetta giovane (e un po' insulsa, ma a voi è piaciuto?) di Priestley.

Per noi è un bell'8, mentre la platea dei cinefili è stata più severa: 6,60 la media, 5,80 il voto a campione.

IL [illegible]

Nel mondo dei Rom

Il prossimo film in rassegna, «Gadjo Dilo - Lo straniero pazzo», si presenta vantando già un piccolo record: è stato girato da Tony Gatlif, il solo regista al mondo di sangue gitano. E la pellicola, che al 50° Festival di Locarno ha conquistato il Pardo d'argento, è dedicata appunto al mondo dei nomadi Rom e alla loro cultura. Per raccontarli, Gatlif usa la cinepresa e la storia di Stéphane, ragazzino francese arrivato in Romania sulle tracce di una cantante famosa. La ascoltava sino padre, lui vuole rintracciarla. Non ci riuscirà, ma incontrerà invece un padre putativo, il [illegible]bio musicista Izidor, che lo guiderà nella comunità Rom, e Sabina, cui entrerà e ballerina tzigana che gli insegnerà l'amore visto da cuore e istinto.

Roberta Martini

STASERA AL CINEMA

[illegible] Inf. tel. 015-22.736 - 31.312. **L'uomo che sussurrava ai cavalli**, di e con Robert Redford. L. 12.000.

MAZZINI. Inf. tel. 015-22.736 - 31.312. **Sala 1: Attacco al potere,** di E. Zwick con [illegible] Washington, B. [illegible]. L. 12.000. **Sala 2: Nemicheamiche**, di C. Columbus con J. Roberts, S. Sarandon. L. 12.000.

ODEON. Inf. tel. 015-22.736 - 31.312. **Vi presento Joe Black**, di M. Brest con B. Pitt, A. Hopkins. Or.: 15; 18,30; 22. L. 12.000.

[illegible]. Inf. tel. 015-22.736 - 31.312. **Amori e incantesimi**, di G. Dunne con S. Bullock e N. Kidman. L. 12.000.

LUX. Inf. tel. 0163-22.698. **Lost in space**, con William Hurt. Or.: 15; 20,30; 22,20. L. 10.000; 7000.

VERDI. Inf. tel. 015-253.89.27. **Del perduto amore** di M. Placido (Italia 1998). Or.: 20; 22,15. L. 11.000; 8000.

SPLENDOR. CHIUSO.

ANGELUS. OGGI RIPOSO.

[illegible]. Inf. tel. 015-76.323. **Rosalin**, con R. De Niro, J. Reno. Or.: [illegible] spett. continuati. L. 10.000; 7000.

SALA COMUNALE. CHIUSO.

[illegible] Inf. tel. 0339-240.53.69. **L'uomo che sussurrava ai cavalli**, di e con Robert Redford. Or.: 17; 21. L. 10.000 (6000).

[illegible] Inf. tel. 015-242.31.18. OGGI RIPOSO.

ORSA. Inf. tel. 0161-828.600. **Paparazzi**, con C. De Sica, M. Boldi, D. Abatantuono. Or.: 16; 21,15. Lire 10.000; 7000 e 9000; 6000.

[illegible] Inf. tel. 0163-54.265. **P[illegible] razzi**, con C. De Sica, M. Boldi, D. Abatantuono. Or.: 16; 21,15. Lire 9000; 7000.

ASTRA. Inf. or. tel. 0161-255.045. Inf. spett. tel. 0161-69.633. **Attacco al potere,** di E. Zwick con D. Washington, B. Wills. Or. ap.: 15. L. 12.000; 10.000.

NUOVO ITALIA. Inf. or. tel. 0161-257.744. Inf. spett. tel. 0161-69.633. **Nemicheamiche**, di C. Columbus con J. Roberts, S. Sarandon. Or. ap.: 15. L. 12.000; 10.000.

VIOTTI. Inf. or. tel. 0161-250.845. Inf. spett. tel. 0161-69.633. **A Bug's life megaminimondo**, di J. Lasseter e A. Stanton (cartoni animati). Or. ap.: 15. L. 12.000; 10.000.

BELVEDERE DOLBY. Inf. or. tel. [illegible]1-215.018. OGGI RIPOSO.

LUX. Inf. or. tel. 0161-213.375. OGGI RIPOSO.

TEATRO BARBIERI. Via Parini, 1. CHIUSO.

TEATRO CIVICO. Inf. or. tel. 0161-255.544. CHIUSO.

BOLLENTECCO. Via G. Ferraris 103. CHIUSO.

SCEGLI IL CINEMA [illegible] per la tua fantasia.

NELLE SALE DI TORINO

ADUA 200 c.so Giulio Cesare 67, tel. 856.521. [illegible] niche amiche. Or.: 15,15; 17,40; 20,05; 22,30.
ADUA 400 c. G. Cesare 67, tel. 856.521. **A bug's life - Megaminimondo**. Or.: 15,30; 17,15; 19; 20,45; 22,30.
AMBROSIO MULTISALA c. V. Emanuele II 52. 1 547.007. *Sala 1:* **Vi presento Joe Black**. Or.: 15; 18,35; 22,10. *Sala 2:* **Lost in space**. Or.: 15; 17,30; 20; 22,30. *Sala 3:* **Amori e incantesimi**. V.M. 14. Or.: 15,30; 17,50; 20,10; 22,30.
ARLECCHINO c. Sommeiller 22, tel. 581.71.90. **Vi presento Joe Black**. Or.: 15; 18,35; 22,10.
CAPITOL via San Dalmazzo 24, tel. 540.605. **Paura e delirio a Las Vegas**. Or.: 15,30; 17,50; 20,10; 22,30.
CENTRALE v. Carlo Alberto 27, tel. 540.110. **Svegliati Ned**. Or.: 15,10; 17; 18,50; 20,40; 22,30.
C. CHAPLIN 1 v. Garibaldi 32/e, tel. 436.07.23. **Baci e [illegible]**. Or.: 15; 17,30; 20; 22,30.
C. CHAPLIN 2 v. Garibaldi 32/a, tel. 436.07.23. **Idioti**. Or.: 15; 17,30; 20; 22,30.
CIAK c. G. Cesare 105, tel. 232.029. **Ronin**. Or.: 15; 17,30; 20; 22,30.
CRISTALLO v. Gollo 5, tel. 650.71.00. **Il negoziatore**. Or.: 15; 17,30; 20; 22,30.
DORIA v. Gramsci 9, tel. 542.422. **A Bug's life**. Or.: 14,55; 16,50; 18,45; 20,40; 22,35.
DUE GIARDINI - Sala Nirvana via Montalcone 62, tel. 327.2214. **Velvet goldmine**. Or.: 15,40; 18,10; 20,30; 22,45.
DUE [illegible] - Sala Ombrarossa via Montalcone 62, tel. 327.2214. **Festen**. V.M. 14. Or.: 18,15; 18,20; 20,25.
ELISEO GRANDE p. Sabotino, tel. 447.52.41. **[illegible] gabbianella e il gatto**. Ore 15. **Bagnomaria**. Or.: 16,30; 18,30; 20,30; 22,30.
ELISEO BLU p.zza Sabotino, t. 447.52.41. **Nemiche amiche**. Or.: 15,15; 17,40; 20,05; 22,30.
ELISEO ROSSO p.za Sabotino, t. 447.52.41. **A bug's life - Megaminimondo**. Or.: 15,10; 17; 18,50; 20,40; 22,30.
EMPIRE p. V. Veneto 5, telefono 617.16.42. **Lost in space**. Or.: 15; 17,30; 20; 22,30.
ERBA 1 c. Moncalieri 241, tel. 661.54.47. **Gatto nero gatto bianco**. Or.: 16,30; 19,30; 22,30.
ERBA 2 c. Moncalieri 241, tel. 661.5447. **Baci e abbracci**. Or.: 15,15; 17,40; 20,05; 22,30.
ETOILE via B. Buozzi ang. via Roma, tel. 530.353. **Nemiche amiche**. Or.: 15; 17,30; 20; 22,30.
FARO v. Po 30, t. 817.33.23. **A bug's life - Megaminimondo**. Or.: 14,30; 16,30; 18,30; 20,30; 22,30.
FIAMMA c. Trapani 57, tel. 385.2057. **Z la formica**. Or.: 14,30; 16,30; 18,30; 20,30; 22,30.
IDEAL c. Beccaria 4, tel. 521.4316. **Vi presento Joe Black**. Or.: 15; 18,35; 22,10.
KING v. Po 21, tel. 812.59.96. **Così è la vita**. Or.: 16,10; 18,20; 20,30; 22,40.
KONG v. S. Teresa 5, tel. 534.614. **The Truman show**. Or.: [illegible]30; 18,30; 20,30; 22,30.
LUX Gall. S. Federico, tel. 541.283. **Attacco al potere** [illegible] 15,50; 18,05; 20,20; 22,35.
[illegible] **UNO** a Montebello 8, tel. 817.10.48. **Train de vie (Un treno per vivere)**. Orario: 16,30; 18,30; 20,30; 22,30
[illegible]**E** [illegible]. Pomba 7, tel. 812.41.73. **Bagnomaria**. Or.: 15; 16,50; 18,40; 20,30; 22,35.
NAZIONALE 2 v. Pomba 7, tel. 812.4173. **Conflitto d'interessi**. Or.: 15,45; 18; 20,15; 22,30.
OLIMPIA 1 via Arsenale 31, tel. 532.448. **C'è posta per te**. Or.: 15,30; 17,50; 20,10; 22,30.
OLIMPIA 2 v. Arsenale 31, t. 532.448. **Z la formica**. Or.: 14,30; 16,30; 18,30; 20,30; 22,30.
REPOSI v. XX Settembre 15, tel. 531.400. *Sala 1:* **Così è la vita**. Or.: 15,45; 18; 20,15; 22,30. *Sala 2:* **Kiss**. Or.: 15,15; 17,40; 20,05; 22,30. *Sala 3:* [illegible] nin. Or.: 15; 17,30; 20; 22,30. *Sala 4:* **Central do Brasil**. Or.: 15; 18,10; 20,20; 22,30. *Sala 5:* **L'assedio**. Or.: 15; 18,10; 20,20; 22,30.
ROMANO Gall. Subalpina, tel. 562.01.45. **Nemiche amiche**. Or.: 15; 17,30; 20; 22,30.
STUDIO RITZ via Acqui 2, telefono 819.01.50. **Amici e vicini**. Or.: 16,30; 18,30; 20,30; 22,30.
VALENTINO 1 Teatro Nuovo c. Massimo d'Azeglio 17, tel. 650.02.00. **Celebrity**. Or.: 15,45; 18; 20,10; 22,20.
VALENTINO 2 T. Nuovo c. M. d'Azeglio 17, tel. [illegible]. **L'amico del cuore**. Or.: 16; 18,15; 20,30; 22,30.
VITTORIA via Roma 336, t. 5621789. **Nemico pubblico**. Or.: 14,40; 17,20; 20; 22,40.
TEATRO REGIO. Stagione di Concerti 1998-99. Ore 15 **Le comte Ory**, di G. Rossini (Torino C). B. Campanella direttore. Regia J. Savary. Orchestra e Coro del T. Regio. Con R. Blake, N. Pertusi, A. C. Sogmaister, A. Corbelli, A. Pendatchanska. Ultima recita. Biglietteria (ore 14-19). Tel. 011 8815.241/242.
AUDITORIUM RAI. P.zza Rossaro. Orch. Sinfonica Nazionale della Rai. Mer. 17/2 ore 17,30 **Non ancora lontani nella notte**, il II atto del *Tristan und Isolde* di Wagner; incontro con O. Principe. Ingr. [illegible] 011 810.46.53; 810.49.61.

GRANDE SUCCESSO
CINEMA ITALIA - VERCELLI
CINEMA MAZZINI - BIELLA

LUNEDÌ tuttosoldi
MERCOLEDÌ tuttoscienze
GIOVEDÌ tuttolibri
I supplementi de LA STAMPA
Una settimana ricca di tutto.

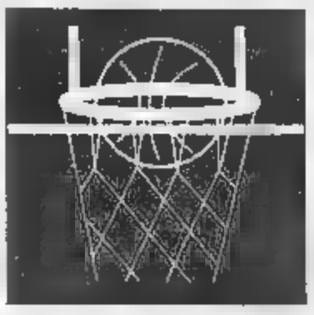

Il g.m. Atripaldi: «Contro la prima della A2 non abbiamo nulla da perdere»

La Fila «punta» sulla ruota Snai

Oggi a Montecatini per tentare il colpaccio

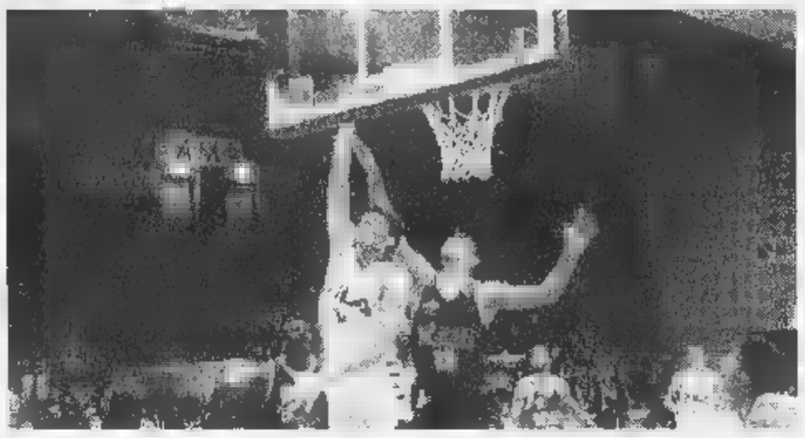

Sul campo della Snai Montecatini la Fila dovrà cercare di limitare al massimo le «bocche di fuoco» della formazione toscana Niccolai Vanuzzo Sambugaro e Labella (PICHELETTI)

In settimana non si sono allenati Volpato Zamberlan (influenza) e Erdamnm (mal di schiena). Ma tutti sono ■ disposizione

BIELLA. Almeno sulla carta, la trasferta della Fila Biella sul campo della Snai Montecatini, capolista di A2, appare proibitiva. I padroni di ■■■ stanno attraversando un buon momento, come hanno dimostrato domenica scorsa infliggendo un duro passivo niente meno che alla Scavolini Pesaro, altra «grande» del campionato. Ma l'appuntamento di oggi pomeriggio in Toscana non sembra impedire a coach Federico Danna, e ai molti tifosi che hano seguito la squadra rossoblù in Toscana, di sognare il «colpaccio».

«Montecatini vanta un quintetto in grado di ben figurare anche in A1, è squadra completa in ogni reparto, è solida sia in attacco che in difesa ed è la più regolare del campionato - dice Danna -. Siamo consapevoli del valore degli avversari e non per questo ci è vietato sognare il clamoroso "colpaccio". Sappiamo che per mettere in difficoltà Montecatini dobbiamo disputare una partita impeccabile sia in attacco che in difesa. E' indispensabile controllare, anche se è più facile a dirlo che a realizzarlo, il ritmo della partita sacrificandosi molto in difesa perché giocatori come Niccolai, Vanuzzo, Samburgaro e Labella sono soliti ad andare ■ segno con grande precisione. Non possiamo certamente concederci flessioni, soprattutto sotto il profilo mentale e dobbiamo sfruttare al meglio la nostra buona condizione atletica».

In settimana, per la verità, qualche problema si è registrato. Zamberlan, Volpato ed Erdmann hanno disertato l'incontro amichevole di Cantù (perso dai rossoblù per 103-85) a causa ■■■ di attacco influenzale e per dolori alla schiena (accusati dallo statunitense).

«Non tutti si sono allenati in settimana ed oggi non sono al meglio, ma questo non credo influirà sul loro rendimento - conclude Danna -. Sono certo che abbiamo i mezzi per tentare lo sgambetto alla capolista».

Le difficoltà del match odierno sembrano non scoraggiare nemmeno il general manager Marco Atripaldi.

«Non abbiamo nulla da perdere e potremo quindi esprimerci con maggior tranquillità rispetto ai toscani - afferma Atripaldi -. Nelle ultime partite, la squadra ha dimostrato di aver trovato un buon equilibrio e credo sia pronta a giorcarsi tutte le sue possibilità senza nessun timore reverenziale. Loro sono la formazione più forte del campionato. Montecatini può vantare una grande tradizione, un consistente numero di sostenitori e validi finanziamenti. Contro le grandi squadra abbiamo sempre trovato ulteriori stimoli ed abbia■■■ sempre fatto bene. Anche oggi andrà così».

■■■ De Biasio

Gli anticipi della serie D

Executive e Shopping, tutto ok Donne, Pfv Zucca oggi con Ivrea

VERCELLI. Doppia vittoria negli anticipi della terza di ritorno in serie D maschile di basket per Executive Biella e Shopping Center Monferrato.

Per i lanieri di Martinotti pochi problemi nel match interno contro il fanalino di coda Orna■■■ e due punti utili per riscattare il ko nel derby ■ restare in zona promozione.

E non perde colpi neppure il Monferrato. I biancoverdi di Folia hanno espugnato (72-65) il parquet dell'Ivrea. Un match sostanzialmente tranquillo per i vercellesi che hanno sempre comandato le operazioni. Un successo che conferma il discreto momento di forma dei bicciolani, attesi ora da un ciclo d'incontri decisivo a cominciare dalla sfida del 21 febbraio contro il Leumann.

Il turno in serie D verrà completato quest'oggi con il posticipo (fischio d'inizio alle 18,30) tra Chivasso e Gattinara. Per i valsesiani d'obbligo riscattare, almeno sotto il profilo del gioco, la sconfitta interna con il modesto Montalto.

Serie ■ **femminile.** Per i tifosi della Pfv Zucca ci sarà tutto il tempo di seguire la sfilata di Carnevale prima di recarsi sulle tribune del Pala Piacco per seguire la sfida tra la Pfv ■ l'Ivrea che avrà inizio questa sera alle 19,30. Per le biancoazzurre, sempre da sole al comando della classifica, un'altra tappa verso la promozione.

«Indubbiamente quest'incontro riveste per ■■■ un'importanza particolare - sottolinea il ds Gianfelice Cavallero -: le torinesi sono a quattro lunghezze e, perdendo, scenderebbero a "meno sei" ritardo che, difficilmente, potrà essere colmato nel girone di ritorno. Per questo siamo consapevoli di giocarci una grossa fetta delle nostre ambizioni».

Qualche problema per il tecnico vercellese Fornara ■■■ Floriana Scalia e Donata Larotonda in ■■■ perfette condizioni. [p. m. f.]

Bocce, ■ Biella

Gli «Amici» ancora ko per 12-8

BIELLA. Per la quinta volta consecutiva, ieri gli Amici chiavazzesi-Param si sono trovati in vantaggio 6-4 a metà gara, ma hanno finito per farsi rimontare dagli avversari.

In questo caso, a trarne beneficio, sono stati i capoclassifica del Pianezza che, sui campi del bocciodromo di via Brignana, si sono imposti per 12-8.

La svolta dell'incontro si è avuta nel finale, quando Lucente ha sbagliato le due bocciate a sua disposizione per aggiudicarsi la prova a terne ed impattare l'incontro sul 10-10. I punti per i granata chiavazzesi sono venuti da Lucente, nel primo individuale, dalla coppia Dallolmo-Scarparo, dalla staffetta Favre-Occhetto e da Pelazza nel secondo individuale. Tra le fila dei padroni di ■■■ era assente Pier Ugo Franzoni, che nel punto-tiro alternato è stato rilevato da Roberto Doria, finito battuto malgrado ■ buona prestazione per 30-27.

Gli Amici chiavazzesi cercheranno di giocarsi sabato prossimo, sui campi della Rapallese, le residue possibilità di entrare nei play off. «Abbiamo combattuto contro i capoclassifica sino all'ultima boccia, e questo è un fatto positivo - dice Giorgio Radice, direttore tecnico degli Amici -. Il buon esito dell'intera nostra stagione ce lo giocheremo sabato prossimo ■■■ campi di una Rapallese che, stando ai risultati, sembra improvvisamente risorta». [w. d. b.]

I lanieri ospitano la Romentinese e tifano per il Gattinara

Cossatese cerca l'allungo

Viverone sfida la capolista Tonengo

VERCELLI. Promozione: vai con la terza di ritorno. Un turno particolarmente atteso, che potrebbe dare diverse risposte agli interrogativi emersi nell'ultima giornata.

Nel girone A la Cossatese è sempre al comando della classifica, ma il suo vantaggio sulla Castellettese si è pericolosamente ridotto dopo il 2-2 di Villadossola. Un match che ha lasciato qualche strascico a livello disciplinare con le squalifiche sino al 2 marzo di Bernardi (dirigente) e del massaggiatore Mongrandi.

Quest'oggi alle 15 i lanieri tornano all'Abate per affrontare la Romentinese. I novaresi, reduci dalla sconfitta interna con la Castellettese, scenderanno comunque in campo motivati, come sempre quando si affronta la capolista. Per il team di Finati, comunque, i tre punti sono d'obbligo anche per dare un chiaro segnale di forza alle dirette rivali.

E gli azzurri sperano in un favore dai «cugini» del Gattinara. I vignaioli, infatti, saranno impegnati sul terreno della Castellettese, team lanciato all'inseguimento della capolista. I bianchi di Brustia, privi dello squalificato Testa (tra i novaresi mancherà Koncarli) arrivano comunque al match caricati dal succe■■■ sul Barengo e confortati da una tranquilla situazione di classifica.

Borgovercelli in casa

VERCELLI. Nel girone B di Prima categoria il big match è senz'altro quello del Vigino dove il Borgovercelli, imbattuto capolista, riceve ■ Bellinzago, quarto della generale. Impegno interno anche per il Recetto, secondo a cinque lunghezze, contro il Valsessera.

Il Santhià, terzo, ormai specializzato in rimonte, spera di proseguire la sua striscia positiva anche a Vespolate. La Caresanese cerca riscatto ospitando il Carpignano (pessimo avvio di '99 per i novaresi con due sconfitte e dieci gol al passivo), mentre la Serravallese giocherà a Cavaglio. Completano il quadro Pratese-Lessona e Casaleggio-Palestro.

Nel girone C un San Biagio in eccellenti condizioni psico fisiche ospita la Quincinettese; impegno interno anche per il Tollegno Valdengo contro il Saint Christophe. Doppia trasferta per Spolina (a Issogne) e Verrone (con la Strambinese). [p. m. f.]

Girone B. Il duello primato sembra un fatto privato tra Tonenghese e Venaria, e in questo duello tutto torinese s'inserirà quest'oggi l'elemento Viverone. I lacuali di Ramella, infatti, scoderanno proprio nella «tana» della capolista Tonenghese. Un impegno senz'altro severo per i verdi, anche se i torinesi dovranno rinunciare, causa squalifica, a due elementi di spicco: il temuto bomber Rindone e Condito.

In formazione rimaneggiata anche il Val Mos. I rossoblù di Bertolini (ancora costretto alla tribuna) ospiteranno la Crescentinese. Un match tutto da seguire, soprattutto perchè i vercellesi di Girardo sembrano esprimersi al meglio in trasferta come confermano le due ultime vittoriose uscite a Sarre ■ San Benigno.

Turno apparentemente agevole per il Cavaglià di coach De Caroli che, dopo aver sbancato Sarre riceverà al Comunale il Borgaro, formazione in piena bagarre salvezza. E tra l'altro i torinesi di patron Perona non potranno schierare Esposito e Bordero, appiedati dal giudice sportivo. Per il Cavaglià, insomma, un'occasione davvero ghiotta per incamerare i tre punti.

E un successo sarebbe fondamentale anche per il Trino. Gli azzurri, dopo l'esaltante ■■■ cesso con il San Benigno, ■■■ attesi dalla trasferta di Caselle, formazione di medio-alta caratura che a Crescentino si è dimostrato un complesso ben organizzato soprattutto in difesa.

Impegno interno per la Tronzanese di coach Angeloro che, senza Giorgi e Fodarella, andrà all'assalto del Sarre cui mancherà Ceccato. [p. m. f]

Il Villaggio riceve un Castellamonte in pericolo

La Dufour Varallo sogna il colpo grosso ■ Oleggio

VARALLO. E' un buon momento per Biella V.L. e Dufour. Certo rossoverdi e valsesiani ■■■ possono nutrire ambizioni di primato (a giocarsi il Cnd sono rimaste Volpiano, Borgomanero e Omegna) ma, ugualmente, hanno ancora la possibilità di togliersi diverse soddisfazioni.

L'impegno più insidioso è senz'altro quello che, a partire dalle 15 (da oggi tutti i match inizieranno con mezz'ora di ritardo) attende la Dufour di Gianmario Arrondini sul terreno dell'Oleggio.

I novaresi, dopo un buon avvio di torneo, hanno perso colpi, sino a scivolare ■ metà classifica. Ma nell'ultimo turno sono tornati al successo pieno sul terreno del Castellamonte. Gli «orange» vantano tre lunghezze ■ vantaggio sui neroverdi che potrebbero dunque tentare l'aggancio: «Con la squadra "al completo" stiamo dimostrando il nostro valore - sottolinea il tecnico varallese -. Contro la Varalpombiese ho visto una squadra motivata che ha saputo tenere in scacco sino all'ultimo una delle formazioni "rivelazione" del campionato».

Per Biella V.L. di mister Rosa comincia un ciclo d'incontri che, ■■■ sfruttato, potrebbe proiettare i lanieri in «zona Uefa». Quest'oggi al Comunale ■ Pavignano il team del ds Bercellino ospiterà il Castellamonte. Gli eporediesi navigano al quart'ultimo posto, con un sol punto di vantaggio su La Chivasso e Gravellona.

«Sulla carta partiamo favoriti - spiega Rosa - ma dovremo fare attenzione alla "disperazione" dei nostri avversari. Ai ragazzi chiederò di ripetere la buona prestazione offerta contro il Gravellona». Nessun problema d'organico per il coach biellese che dovrebbe contare a tempo pieno anche su Schiapparelli. [p. m. f.]

A Carnevale...

Per noi, grande promozione con sconti del 10% su tutti gli alimenti ad alta energia: Hill's, Eukanuba / Iams, Royal Canin, Purina / Pro Plan e sulle confezioni da 15 kg, un simpatico contenitore in omaggio.

"Speciale acquariologia": sconto del 20% su tutti gli acquari "Tenerife" ■ "Marina"; su pesci, piante ed accessori, sconto del 10%.

Inoltre vasto assortimento di prodotti ■ prezzi vantaggiosi, per la cura ed il benessere dei vostri amici.

...ogni Zoomark vale!

ZOOMARK
UN AMICO PER I VOSTRI AMICI

BIELLA - Via Candelo, 60
Tel. 015 405724

La Stampa - Abbinamento '99

Copie a sett.	7	6	5
Copie in 1 anno	359	308	257
Prezzo (L. 1.000 a copia)	L.359.000	L.308.000	L.257.000

Se vi abbonate per 12 mesi e pagate in un unico versamento, avrete un mese di lettura gratis in più.

LA STAMPA
LA BUONA ABITUDINE DEL RISPARMIO QUOTIDIANO
Per informazioni tel: 011-56.381

ESSELUNGA®

FESTA DEL BIMBO

DAL 15 AL 27 FEBBRAIO

ALCUNI ESEMPI

Pastina Gerber
formati assortiti,
340 g
Lire **1910**
(Lire 5617 al kg)

Crema riso ai 8 cereali Plasmon
Istantanea,
200 g
Lire **3610**
(Lire 18050 al kg)

Omogeneizzati di Nipiol
varietà assortite, conf. 3+1,
320 g
Lire **5680**
(Lire 17750 al kg)

Flauti Mulino Bianco
con cioccolato al latte,
264 g
Lire **2780**
(Lire 10530 al kg)

Acqua minerale naturale Sangemini
conf. 6 bottiglie
Lire **6420**
(Lire 713 al litro)

2 yogurt Mio Nestlè
gusti frutta assortiti,
250 g
Lire **2100**

Ricotta fresca Pettinicchio
250 g
Lire **1540**

Triopack (pacco scorta) Pannolini Pampers
Premiums o Baby Dry Extra, Junior o
Lire **46900**

SCONTO 20%

ALCUNI ESEMPI

Le Verdure Passato Milupa
150 g L. 7280
(Lire 48533 al kg)
SCONTO FIDATY 20%
Lire **5820**
(Lire 38800 al kg)

Semolino Progressi Mellin
L. 4100
SCONTO FIDATY 20%
Lire **3280**

Nettare frutta Progressi Mellin
gusti assortiti, conf. 4 pezzi,
500 ml L. 3290
SCONTO FIDATY 20%
Lire **2630**

Biscotto Granulato vitaminizzato Mellin
400 g L. 4240
(Lire 10600 al kg)
SCONTO FIDATY 20%
Lire **3390**
(Lire 8475 al kg)

Pasta per giocare Didò
colorazioni assortite
L. 4390
SCONTO FIDATY 20%
Lire **3510**

Colori a dita Faber-Castell
conf. 6 colori
L. 5500
SCONTO FIDATY 20%
Lire **4400**

20 tovaglioli Warner Bros
33x33 cm, 3 veli
L. 2900
SCONTO FIDATY 20%
Lire **2320**

FINO AD ESAURIMENTO SCORTE

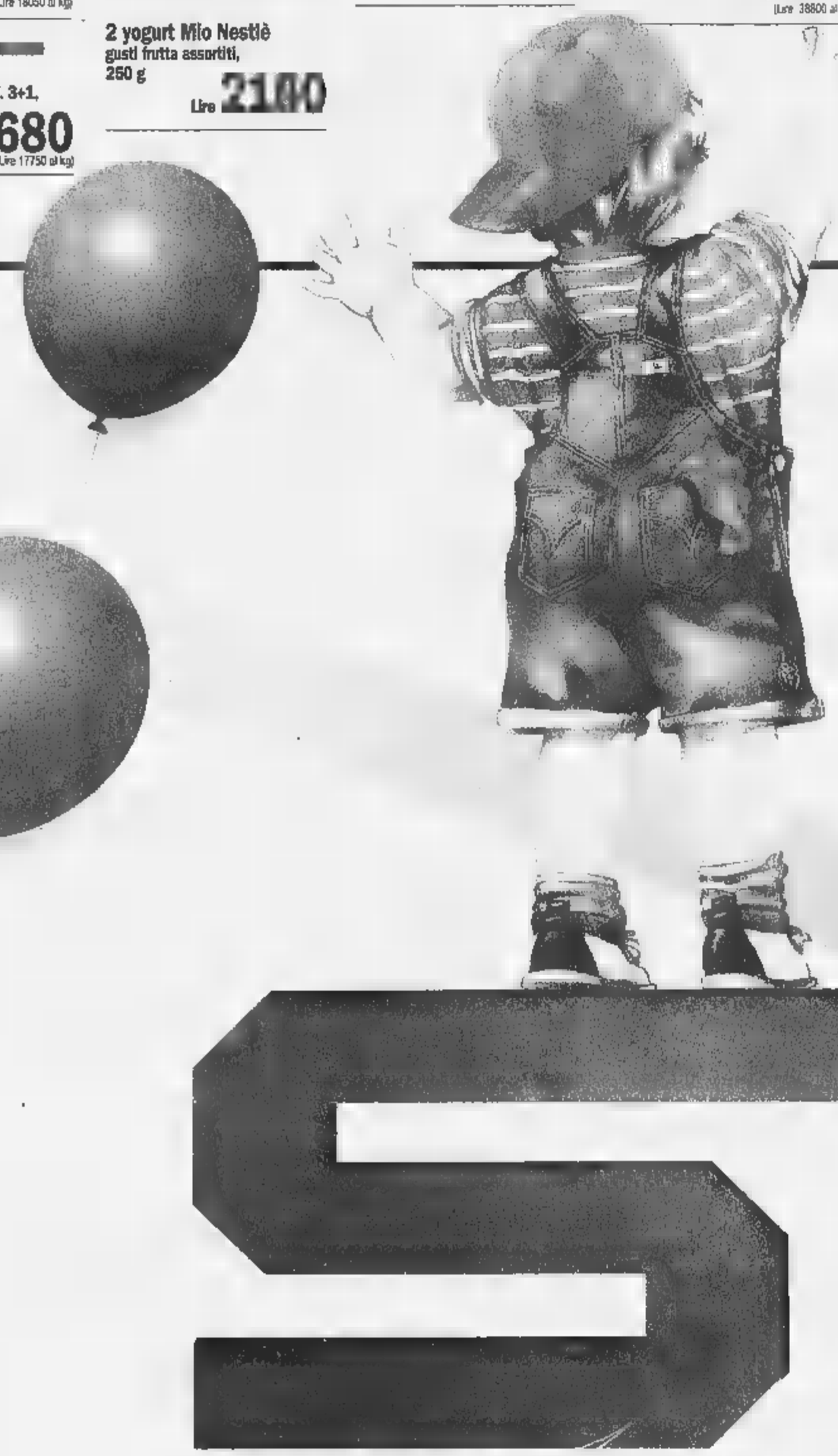

- Fidaty Card e Fidaty Oro: tutto l'anno sconti e promozioni in esclusiva per i possessori
- Con Fidaty Oro comodo pagamento con unico addebito a fine mese

Rivolgersi al banco Fidaty per ulteriori informazioni

PROMOZIONE VALIDA NEI PUNTI VENDITA DI LOMBARDIA/PIEMONTE/VENETO/ Piacenza-Parma; sono esclusi in Milano: viale Regina Giovanna, via Monterosa, via Bergamo, via Forze Armate.

ARMANDO TESTA SPA

«Dedicato ai Giornalisti ma Ancor Più ai Lettori».

«Quale compito può darsi un giornale e un giornalista nel nuovo orizzonte della comunicazione? Informare seriamente, e rigorosamente, è ancora possibile? E cosa bisogna fare per stare al passo coi tempi? Questo libro cerca di dare risposte a queste domande».

(Dalla prefazione di Marcello Sorgi)

Giorgio Calcagno
Ennio Festa
Carla Marello
Alberto Papuzzi
Franco Pastore

STAMPA
Manuale di scrittura
Prefazione di Marcello Sorgi
Introduzione di Luigi La Spina
PP. XIV-226 L. 25.000

LA STAMPA

È possibile ordinare il libro contrassegno richiedendolo all'Editrice La Stampa, Edizioni Librarie, via Marenco 32, 10126 Torino, fax 011-6568.933 E-mail lettere@lastampa.it - Gli abbonati a «La Stampa» hanno diritto a uno sconto 20% .

I VOLUMI DE «LA STAMPA», DISTRIBUITI DA RCS LIBRI, SONO IN VENDITA NELLE MIGLIORI LIBRERIE

I bianchi in vantaggio dal 19' con Fabbrini mancano in più occasioni il colpo del ko

La Pro sciupa, il Borgo l'agguanta: 1-1

Alla mezz'ora della ripresa il pareggio di Signorelli

BORGOSESIA
DAL NOSTRO INVIATO

Il derby è sempre il derby e non è bene scherzare. Ma la Pro nel derby con il Borgosesia ha scherzato troppo e alla fine si è scottata, vedendo sfumare una vittoria (e tre punti) che ancora al 30' della ripresa pareva sicura come in una cassaforte di Fort Knox. ■ ■■■ male che nell'elettrico finale ■ marca granata, Mordenti ci ha messo una pezza con una paratona, altrimenti la Pro-cicala adesso sarebbe qui a piangere lacrime amare sul suo gran scialacquare.

Anche se, ■■ detto subito, nell'azione che ha determinato l'1-1 c'è per l'ennesima volta il marchio di un destino mezzo casuale ■ mezzo voluto. E' il 77' ■ la Pro, che da quando è passata in vantaggio sino all'inizio della ripresa ha sprecato almeno tre palle d'oro per il raddoppio, da un quarto d'o- ■ si limita a giocare ■■■ fa il gatto ■■■ il topo, controllando le operazioni dalla torretta del centrocampo, invece di cercare con insistenza l'uppercut del definitivo ko.

■ il fato ci mette lo zampino proprio nel momento più inaspettato. Fogli batte ■■■ punizione nella sua trequarti, ma in campo in quel momento ■■■ un secondo pallone finito poco prima oltre la rete di recinzione. Cose che succedono. L'arbitro allora, a norma di regolamento, decide di far scodellare la palla. ■■■ mentre Giannini è lesto ad avvicinarsi alla «ghiacchetta grigia» i bianchi si presentano con Groppi che a due passi dall'arbitro non lo è. Totale: il signor Bonin lascia cadere la palla quando Groppi sta arrivando e Giannini non solo si impossessa della sfera, ma lancia con precisione Signorelli in una difesa vercellese disattenta ■ presa ■■■ contropiede. E Signorelli, ■■■ anima del Borgo, spara nella rete di Mordenti un fendente imparabile.

Ma non solo l'1-1 è confezionato: il gol mette ali ■ cuore al Borgo che per dieci minuti fa paura alla Pro. Siazzu è una scheggia nella difesa dei bianchi e il Borgo martella i Mottiani tanto che Mordenti, di piede, al 40' salva il pari su un colpo di testa ravvicinato di Guatteo.

E dire che in ■■■po per quasi un'ora c'era stata solo la Pro. Infatti dopo la splendida partenza del Borgo che prima ■ 4' aveva chiamato in causa Mordenti con Casu, poi al 12' aveva «scheggiato» il palo con un siluro di Misso a conclusione di una perfetta trama Casu-Guatteo, i bianchi avevano fatto valere la legge del più forte. Scocca il 19' quando Righi con un traversone pesca il «gemello» Fabbrini a centro area, Zito è fuori posizione e il bomber della Pro può centrare l'angolo alla sinistra di Sannino, sotto gli occhi delle legioni di fans vercellesi: 1-0.

Il Borgo accusa il colpo e i bianchi salgono in cattedra. Col ■ Fogli dirigono l'orchestra, D'Agostino affonda sulla fascia destra, Fabbrini e Righi imperversano, ■■■ che i granata sembrano sul punto di crollare. E' il 27' quando Sannino si scontra in area con Fabbrini ■ rigore ci sta), ■■■ il 35' e 44' quando il portiere di casa compie due paratone ■■■ Ragagnin e Fabbrini, è il 4' della ripresa quando Fabbrini manda a lato d'un soffio.

Ma è anche il 9' del secondo tempo quando Casu è sgambettato in ■■■ (altro rigore da fischiare). Poi Garlini manca di poco il raddoppio al 14' e la Pro-cicala decide di accontentarsi. Grave errore.

Anche se il Borgo riesce solo a costruire una perfetta triangolazione (sinistro di Panella al 24' fuori di poco) e il controllo della situazione pare in mano ai bianchi, un derby è sempre un derby. Dietro l'angolo c'è il castigo per chi spende e spande.

Roberto Eynard

Borgosesia: Sannino, Dotti (90' Pellegrino), Panella; Galeazzi, Zito, Paladin; Giannini, Signorelli, Casu (72' Siazzu), Misso (67' Paganini), Guatteo. **Pro Vercelli:** Mordenti; Groppi, Ragagnin, Dal Compare, Garlini; Fogli, Col (75' Albonetti), D'Agostino, Baghetto, Righi (70' Carlet). **Arbitro:** Bonin. **Reti:** 19' Fabbrini, 75' Signorelli.

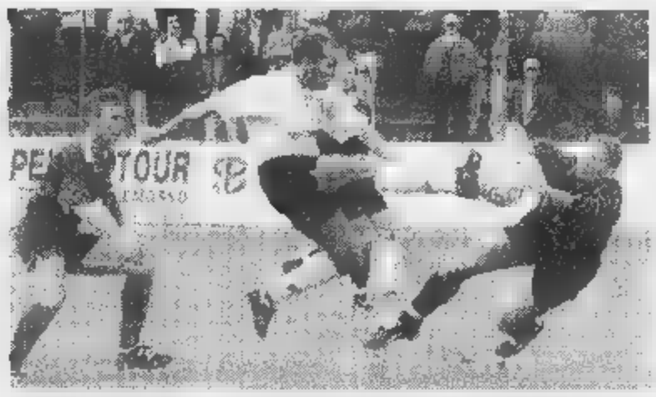

Pari e patta, come nell'andata a Vercelli, nel derby tra Borgosesia e Pro

Big-match a Fiorenzuola

Il cartellone della 6ª di ritorno

VERCELLI. Sesta ■ ritorno in C2. Il match più sentito ■ senz'altro il derby ■ Novara dove gli azzurri, orfani degli squalificati Cavaliere ■ Zocchi, ospiteranno la Biellese, ma sono molti gli scontri d'interesse.

La capolista Pisa riceve la Pro Sesto all'Arena Garibaldi e prova a dare un'ulteriore accelerata verso la C1. Anche perchè il Fiorenzuola, secondo e un po' debito d'ossigeno non avrà vita facile in ■■■ contro un Viareggio in netta crescita. Tra gli emiliani mancherà Quaresmini, Castelli tra gli ospiti.

In ■■■ play off il turno potrebbe sorridere a Spezia e Mantova. I liguri, sul neutro di Carpi, ospiteranno il fanalino di coda Cremapergo, mentre i virgiliani, privi di Lasagni, attendono al Martelli l'arrivo del pericolante Pontedera.

Anche il Prato, almeno sulla carta, parte con i favori del pronostico nel match casalingo con la Sanremese. Qualche problema, per i toscani, potrebbe arrivare dalle assenze per squalifica di Lanzara, Argentesi e Campolattano; mentre il bomber Calabria è out per i rivieraschi.

L'Alessandria senza Melara ■ Bettoni rischia qualcosa sul terreno dell'Albinoleffe, mentre Pro Patria-Voghera si presenta come uno spareggio per evitare i play out. **[p. m. f.]**

Carlo Cavaliere

Biellese in casa del Novara

I bianconeri provano a sfatare la serie nera contro i cugini

BIELLA. Seconda trasferta consecutiva per la Biellese: dopo la Pro Patria ecco il derby ■■■ il Novara. L'obiettivo resta identico: evitare la sconfitta e il conseguente sorpasso in classifica (operazione riuscita a Busto grazie allo 0-0 finale che ha consentito di tenere dietro i bustocchi). E oggi il copione si ripete, visto che il Novara ■ staccato di due sole lunghezze dai bianconeri (27 a 25).

La Biellese, oltre che ■■■ un avversario assetato ■ punti, deve fare i conti anche ■■■ la tradizione negativa. Infatti nel dopoguerra i lanieri sono riusciti a imporsi in trasferta una sola volta (in partite di campionato). Un successo vecchio di oltre 20 anni: era il ■ aprile '78 ■ lo 0-1 finale fu firmato da Schillirò. E ultimamente il Novara ha continuato a confermarsi «bestia nera» per i bianconeri. L'anno scorso (26 aprile) s'impose per 1-0 infliggendo un duro colpo alle ambizioni di play-off della Biellese. Anche in questa stagione i dispiaceri ■■■ sono mancati. Il Novara ha già all'attivo due vittorie (entrambe le gare al La Marmora): 1-0 in Coppa Italia e un rocambolesco 2-1 in campionato.

Biellese quindi ■ caccia di rivincita per le ultime immeritate sconfitte. Afferma il laterale Marcello Koffy, uno dei giovani (classe '78) più promettenti della categoria: «Da tre gare siamo riusciti ■ sbloccarci ■ questo ci permette di affrontare il campionato con uno spirito diverso. E' tornata la fiducia. Ma oggi ci attende un match durissimo. Il Novara arriva da una sconfitta, ha rinforzato la squadra e gioca in casa: tutti motivi che rendono complicata la sfida. Il match dell'andata? Perdemmo senza subire tiri in porta. Speriamo di rifarci. C'è grande voglia di rivincita, soprattutto perchè vogliamo allungare la striscia positiva di risultati e restare lontani dalle zone calde della classifica».

La formazione. Mister Sala deve rinunciare ancora a Garegnani (il rientro è rinviato a dopo la sosta) e a Saviozzi (squalificato). A centrocampo, accanto a Ferretti e De Martini, esordirà il neoacquisto Davide Vagnati. Qualche problema anche per Comi, che in settimana si è allenato a ritmi ridotti e quindi la sua presenza è in dubbio. Possibile undici: Gerardi in porta (ma non è da escludere il debutto di Lazzarini); Severi, Mazzia ■ Mandelli difensori centrali con Koffy a destra ■ Passariello a sinistra pronti ■ spingere sulle fasce; Ferretti, De Martini e Vagnati a centrocampo; Guidetti (Comi) e La Cagnina in attacco. **[g. co.]**

Concessionari Alfa Romeo

SCEGLIETE LA VOSTRA ALFA 146.
OGGI CON RATE MENSILI DI 312.500* LIRE.

Fino al 28 febbraio con il finanziamento di 15 milioni a tasso zero oppure il climatizzatore.

I Concessionari Alfa Romeo vi offrono 15 milioni in 48 mesi a tasso zero. Versate la quota contanti di anticipo, che potete anche integrare o coprire cedendo la vostra auto usata e poi pensate alle rate mensili di L. 312.500*. Oppure sulle versioni 1.4, 1.6, Junior e turbodiesel trovate il climatizzatore compreso nel prezzo. L'iniziativa è valida fino al 28.2.99 anche su Alfa 145.

*Esempio di finanziamento per Alfa 146 1.4 T.S. 16V: Prezzo ■ listino L. 25.850.000 (Euro 13.350,41) chiavi in ■■■ esclusa I.P.T. • Quota contanti: L. 10.850.000 • Importo da finanziare L. 15.000.000 • 48 rate mensili di L. 312.500 • Spese gestione pratica L. 250.000 più bolli • T.A.N. 0% • T.A.E.G. 0,83%. Salvo approvazione di SAVA. L'iniziativa non è cumulabile con altre in corso ed è valida solo per le vetture disponibili presso i Concessionari.

AUTO TEAM
VERCELLI - Tangenziale Sud, 61 - Tel. 0161294319

GILARDI & C.
BORGOSESIA (VC) - Via G. Marconi, 42 - Tel. 016322566

SABICAR
BIELLA - Viale Macallè, 45 - Tel. 015401745

14 Febbraio
San Valentino.

Fate l'amore con il sapore.

müller

Le coppie rivoltesi al Tribunale ecclesiastico sono passate in un anno da 143 a 209

Matrimoni, boom di annullamenti

Un addio a costi scontati

Restano piccoli [illegible] di fronte alle migliaia di separazioni e divorzi, [illegible] per il Tribunale Ecclesiastico Regionale l'aumento del 46 % di cause introdotte è un vero e proprio boom. Lo ha spiegato ieri il vicario giudiziale, all'inaugurazione dell'anno giudiziario, presente il cardinale Giovanni Saldarini, vescovi [illegible] Piemonte, autorità, giudici, avvocati. «Nell'ultimo quinquennio - ha detto mons. Giuseppe Ricciardi - il numero delle cause introdotte ogni anno si aggirava sulle 150. Nel '97 erano state solo 143. Lo scorso anno, invece, le nuove [illegible] sono salite a 209».

La spiegazione del fenomeno sta in [illegible] recente [illegible] con la quale la Chiesa ha voluto liberarsi dall'accusa di sempre: che l'annullamento del matrimonio fosse un lusso per pochi abbienti. «L'aumento delle istanze di nullità nei Tribunali della Chiesa è dovuto almeno in parte - ha aggiunto monsignor Ricciardi - alla cospicua riduzione delle spese [illegible] giudizio entrata in vigore dal 1° gennaio '98. Da allora il costo di [illegible] [illegible] 700 mila lire per i due gradi di giudizio necessari all'esecutività della sentenza, con ulteriore possibilità di riduzione o [illegible] per gli indigenti. Prima [illegible] costo era di due milioni e 200 mila».

Se [illegible] [illegible] lato le cause aumentano, dall'altra si allungano i tempi: il Tribunale Piemontese, come quelli delle altre regioni, [illegible] trova oggi ancora più in grande difficoltà perché gli organici restano sottodimensionati. Una situazione che ha portato a chiudere l'anno con ben 278 pendenze.

Ed ora le cause, viste da vicino. La professione delle parti nelle 132 cause decise lo scorso anno? Soprattutto impiegati (48), seguiti da operai (28) e liberi professionisti (18). In 19 casi, la convivenza è du[illegible] [illegible] [illegible] un anno, in [illegible] da tre [illegible] cinque e in 30 da sei a dieci. «Un [illegible] fa avevo citato il caso di due giovani sposi si erano separati otto giorni dopo il ritorno [illegible] viaggio di nozze. Nel '98 il record [illegible] stato battuto: due coniugi [illegible] sono separati mentre erano ancora in viaggio di nozze».

[illegible] quali sono le motivazioni [illegible] cui il Tribunale dichiara nullo un matrimonio celebrato [illegible] chiesa? «Se guardiamo le cause introdotte nel '98, molte delle quali non ancora decise, [illegible] istanze motivate con l'incapacità di dare valido consenso al matrimonio per motivi psichici sono state 89 - ha spiegato mons. Ricciardi - mentre quelle per simulazione del matrimonio per esclusione della procreazione sono state [illegible] [illegible] per esclusione dell'indissolubilità del vincolo 75». Tra le 132 cause decise nel '98 queste tre motivazioni sono risultate allo stesso modo le più frequenti. Tra le meno frequenti? Quella decisamente rara per «leganne [illegible] precedente matrimonio» che ha portato all'annullamento delle nozze del bigamo di Borgaro con la sua ignara giovane fidanzata, ma anche per «matrimonio ottenuto con dolo».

«Non ci deve stupire che le cause di nullità - ha detto il vicario giudiziale - siano [illegible] aumento e che siano in aumento particolarmente quelle fondate sui capi di incapacità psicologica e di simulazione del matrimonio. Molte coppie decidono di sposarsi con troppa leggerezza e superficialità, senza [illegible] progettazione per il futuro, senza la consapevolezza delle esigenze di [illegible] vita a due e del reciproco sforzo di comprensione che questa richiede». Ancora: «Sovente noi giudici, mentre interroghiamo le parti in causa, abbiamo la netta sensazione che il discorso sulle responsabilità e sulle esigenze psicologiche [illegible] morali della vita coniugale venga sentito per [illegible] prima volta. Per questo si impone la necessità [illegible] rivedere a fondo [illegible] pastorale del matrimonio».

[illegible] **Teresa Martinengo**

Crisi record di due sposini: si sono separati durante [illegible] viaggio di nozze

[illegible]

[illegible]

	ANNESSI	RESPINTI
Legame di precedente matrimonio	1	—
Incapacità per difetto di discrezione di giudizio	24	3
Incapacità di assumere gli oneri coniugali essenziali	9	1
Errore sulla persona	1	—
Errore su qualità della persona	1	[illegible]
Matrimonio ottenuto con dolo	1	2
Simulazione del matrimonio	—	[illegible]
Simulazione per esclusione positiva della procreazione della prole	[illegible]	8
Simulazione per esclusione positiva dell'indissolubilità del vincolo	31	6
Simulazione per esclusione positiva della fedeltà coniugale	4	3
Simulazione per esclusione positi[illegible] dignità sacramentale	2	4
Condizione opposta al consenso	1	1
Matrimonio celebrato per effetto di violenza o timore	8	6

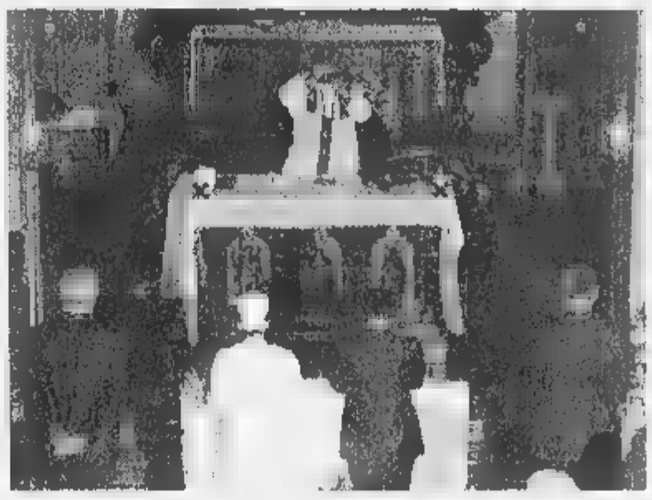

Le richieste di annullamento coinvolgono soprattutto coppie di impiegati e operai

IL CASO

TRUFFATORI INFORMATICI

La Guardia di Finanza pedina un culturista e scopre il traffico. Denunciato uno dei soci

Farmaci vietati comperati in palestra

Anabolizzanti: i prezzi sono più che raddoppiati

C'ERANO anche fiale di steroidi per cavalli nel «magazzino» di anabolizzanti di uno dei soci di una palestra «compiacente» scoperta dalla Guardia di Finanza. [illegible] nome medico [illegible] «Boldebal H»: prodotto fabbricato in Australia [illegible] non commercializzato in Italia. «E' un farmaco estremamente pericoloso, adoperato da quei culturisti che farebbero di tutto [illegible] ingerirebbero qualunque cosa pur raggiungere masse muscolari da campione» spiegano i medici. Ora Alberto Palmitessa, [illegible] anni, è stato denunciato per somministrazione di farmaci dannosi alla salute per contrabbando. [illegible] la sua «riserva» di anabolizzanti vietati, dove c'era anche il «Boldebal HJ» [illegible] stata sequestrata.

Il sequestro e la denuncia sono l'ultimo atto di una serie di operazioni che le Fiamme gialle della II compagnia hanno fatto negli ultimi mesi per stroncare [illegible] mercato clandestino di farmaci vietati ma utilizzati da culturisti per far gonfiare i muscoli.

L'ultima è scattata qualche giorno fa, quando gli uomini del capitano Pellegrino hanno fermato, all'uscita dalla palestra «World Gym» di via Campana un giovane body builder, A.B., 23 anni, un [illegible] campione della specialità per la categoria under 21. In una borsa aveva 16 confezioni di farmaci «vietati»: Decadurabolin, Testovis e Primobolan. Messo alle strette il ragazzo ha raccontato di averli comperati poco prima in quella palestra: «Dopo le operazioni dei mesi scorsi anche le farmacie che [illegible] li vendevano senza ricetta hanno smesso di darceli. E allora è nato un mercato parallelo, che si svolge quasi tutto in alcune palestre, i cui titolari da sempre convincono i frequentatori ad adoperare alcuni medicinali».

Alla «Worl Gym» e in casa di Palmitessa che i finanzieri hanno trovato altri farmaci vietati: [illegible] confezioni di Winstrol; 8 di Profasi Hp 5000, 8 scatole di Testex Prolungatum e 6 di Vasoretic. In un armadio c'erano anche sei scatole di Boldebal H: l'ormone per cavalli, come sta scritto nelle confezioni sequestrate dai militari.

Da settembre, quando gli uomini del maresciallo Trinx effettuarono la prima operazione anti-anabolizzanti, sono già state denunciate una ventina di persone. Tra loro ci sono atleti, titolari di palestre, ma anche alcuni farmacisti.

Nonostante tutto, però, il mercato dei medicinali per culturisti che vogliono assomigliare a tutti i costi ad Ulk Hogan, non [illegible] è affatto ristretto. E chi non riesce più a procurarseli attraverso strade più o meno ufficiali utilizza la strada del mercato nero. Dove il prezzo dei prodotti, nel giro di pochissimi mesi, è lievitato in modo incredibile. Il costo delle fiale di alcuni tipi di steroidi è cresciuto anche del 100 per cento. Lo ha confermato lo stesso A.B. Raccontando di aver pagato [illegible] mila lire una confezione di fiale di Decadurabolin, il cui costo era di 17 mila la confezione. E di essere stato costretto [illegible] sborsare 15 mila lire per il Testovis, venduto normalmente a seimila lire.

Neppure lui - che ha raccontato di [illegible] poterne fare [illegible] meno di certi prodotti - ha però saputo spiegare quali [illegible] i canali di rifornimento dei grossisti di anabolizzanti che operano clandestinamente. [illegible] [illegible] Guardia di finanza adesso sospetta una florida attività [illegible] contrabbando tra l'estero e il nostro paese, che avrebbe basi efficienti nel sud Italia. Per ora, va detto, si tratta soltanto di ipotesi sulle quali gli investigatori stanno lavorando alla ricerca di altre conferme. Ma un dato è certo[illegible] gli investigatori - [illegible] certo: il numero di coloro che, pur praticando body building a livello amatoriale, adoperano stimolanti e steroidi [illegible] in continua crescita. **[I. pol.]**

La Fiamme Gialle conducono indagini minuziose per stroncare il mercato di farmaci vietati [illegible] utilizzati da culturisti per far gonfiare i muscoli In crescita il [illegible] di chi, pur praticando body building a livello amatoriale, adopera stimolanti

SAPER SPENDERE

Calore in montagna con impianto contaore

HO un piccolo alloggio in montagna [illegible] il quesito è questo - scrive Federica di Torino -. Il riscaldamento è centralizzato e si addebita in base al consumo rilevato da apparecchi contaore collocati fuori dagli alloggi, cioè sui pianerottoli delle singole scale. Le letture vengono fatte dall'amministratore, unico in possesso delle chiavi dove gli apparecchi sono installati. A volte i contato[illegible] si guastano interrompendo il flusso dell'acqua calda al condomino danneggiato e il guasto si può verificare anche [illegible] il condomino ha I termosifoni spenti. In questi casi l'amministratore non interviene, ma ognuno deve provvedere da sé alla riparazione. E' giusto tutto questo?».

La lettrice riporta nella lettera anche i passi del regolamento di condominio che riguardano il riscaldamento centralizzato. Sulla base di questo risponde l'avvocato Lorenzo profeta: «Per il regolamento condominiale s'intende proprietà comune l'impianto di riscaldamento soltanto fino al punto di diramazione all'interno di [illegible] locale di proprietà esclusiva ed ogni condomino, per l'impianto [illegible] riscaldamento, ha responsabilità d'efficienza per la parte di sua proprietà esclusiva all'interno del proprio alloggio.

«Tutto ciò è in perfetto accordo con la costante giurisprudenza: è comune l'impianto fino alle diramazioni nelle diver[illegible] proprietà esclusive, con l'unica eccezione del riscaldamento a pannelli, considerato comune anche oltre detta diramazione. Tutto questo, a meno che il regolamento condominiale si esprima diversamente (Cassazione civile n. 960 del [illegible] febbraio 1983)».

Continua il legale: «Visto che i contatori del flusso sono all'esterno delle proprietà esclusive, che il conteggio del flusso non è soltanto [illegible] del singolo, ma anche collettivo e che questo tipo di interesse è riconosciuto dalla collettività condominiale tanto che lascia le chiavi all'amministratore, che in base agli atti di acquisto i contatore non risultano espressamente di proprietà individuale, si dovrebbe ritenere in questo caso che si tratti [illegible] apparecchi comuni. Conseguenza: la relativa riparazione dovrebbe andare [illegible] carico della collettività condominiale. Anche perché l'interruzione di calore in un'unità immobiliare può causare squilibrii termici negli alloggi affiancati».

Conclude: «Tuttavia, in [illegible] [illegible] questi non esistono pareri certi, ognuno [illegible] opinabile».

★ Da Trento il rag. Matteo affronta [illegible] problema «disotturazione di colonna verticale scarico lavelli cucine tra il 2° e il 1° piano con difficoltà di scarico ai piani superiori». Spiega: «Per caratteristiche tecniche della colonna l'intervento viene effettuato dalla bocchetta d'ispezione posta a piano terra pulendo - in effetti - anche il tratto [illegible] interessato all'intaso. E' fondato il rifiuto del proprietario del primo piano a partecipare alla spesa per la disotturazione?».

L'avvocato Lorenzo Profeta cerca di spiegare: «Le spese di riparazione, manutenzione o ricostruzione di fognature o pozzi neri di uso comune vanno ripartite tra tutti i condomini in base alle rispettive quote millesimali, salvo diverse disposizioni nel regolamento condominiale. Per quanto riguarda i canali di scarico la spesa per riparazioni è a carico di tutti per la parte relativa alla colonna verticale [illegible] dei rispettivi proprietari per la parte relativa alle tubazioni che si diramano verso i singoli appartamenti (compresa la spesa di riparazione del tratto di tubazione orizzontale che si innesta in quella verticale); Cassazione civile n. 12894 del 18-12-95». Tutto questo però è corretto soltanto a una condizione, cioè salvo il caso che si sia individuato il responsabile dell'intasamento, che dovrebbe essere l'unico debitore della spesa, così come accade per lo sgombero [illegible] una colonna di scarico delle immondizie che si sia intasata per colpa [illegible] un condomino indiscutibilmente individuato».

Simonetta

Sono marocchini [illegible] droga [illegible]

[illegible]

Quattro marocchini, tre romeni e un italiano sono stati arrestati, [illegible] Torino, dai carabinieri della compagnia Mirafiori, nell'ambito dei servizi di controllo del territorio predisposti dal Comando provinciale. I quattro maghrebini, di età compresa tra i 15 [illegible] i 32 anni, sono stati bloccati, nel quartiere Mirafiori, mentre vendevano hashish a un giovane di 19 anni, di Orbassano. Erano in possesso di 36 grammi di droga e oltre 500 mila lire, probabile incasso dello spaccio.

I tre romeni [illegible] stati sorpresi a borseggiare una signora nell'ipermercato Continente in corso Monte Cucco. Sono due uomini e una donna, di età compresa tra i 23 e i 33 anni: tutti [illegible] hanno un domicilio fisso. L'ottava persona arrestata è un italiano di 37 anni, Salvatore Diliberto, ambulante di Druento trovato con 18 grammi di marijuana.

IN BREVE

[illegible]

Domani [illegible] inaugura l'Università di Vercelli

VERCELLI. La città si mobilita per dare il benvenuto al presidente Scalfaro (nella foto), domani alle 10, al teatro Civico. La prima carica dello Stato inaugurerà l'anno accademico della seconda Università del Piemonte, la «Amedeo Avogadro»: è un riconoscimento a lungo inseguito, quello dell'autonomia dall'ateneo torinese. Farà gli onori di casa il rettore Ilario Viano, insieme al presidente della Provincia (e anche del Comitato universitario) Gilberto Valeri [illegible] al sindaco Gabriele Bagnasco. La scelta del Civico [illegible] sede [illegible] stata suggerita dal desiderio di aprire le porte della manifestazione alla città. In sala ci saranno, ovviamente, anche i docenti e gli iscritti di Alessandria e Novara. Così come saranno presenti i prefetti, i sindaci [illegible] i presidenti della Provincia delle tre città capofila, di Biella [illegible] di Verbania.

Malore dopo [illegible] multa «Crisi [illegible] discussione»

ARONA. Dopo la multa per divieto di sosta, è stata colta da malore e ha dovuto [illegible] ricoverata in ospedale. Il medico ha scritto sul referto: «Crisi da accesa discussione». Vittima della disavventura una donna di 51 anni di Castelletto Ticino, nel Novarese, che aveva portato [illegible] nipotino all'asilo nido con l'auto. All'uscita ha trovato la contravvenzione di 60 mila lire e al comando ha chiesto inutilmente che gli venisse tolta.

Troppo freddo mimose a [illegible]

SANREMO. E' allarme tra i floricoltori di Sanremo e del comprensorio per le gelate notturne, che hanno già provocato danni per miliardi. Colpite soprattutto le coltivazioni di mimosa e ginestra. Ma anche gli olivicoltori lamentano perdite. Nell'entroterra il termometro è sceso anche a -8. E la Coldiretti [illegible] si prepara a chiedere alla Regione e al Governo la dichiarazione di «stato di calamità naturale»

In Liguria il record di [illegible] d'influenza

GENOVA. Quasi settantamila liguri sono stati colpiti dall'influenza in quattro settimane. Secondo gli epidemiologi dell'università di Genova si tratta di una cifra record che porterà [illegible] bilancio definito dell'epidemia '99 su valori decisamente più elevati rispetto a quelli registrati l'anno scorso. Dall'inizio dell'anno l'«Australiana» e altri virus di stagione hanno provocato ogni settimana oltre 22 mila «vittime», molte delle quali hanno affollato gli ospedali (nella foto). Tutta colpa del freddo intenso [illegible] fine gennaio che, irritando le mucose, ha favorito la diffusione dei germi. Inoltre le temperature rigide spingono a frequentare luoghi chiusi e affollati, ideali per la diffusione della malattia. Il picco dell'epidemia dovrebbe durare ancora un paio di settimane.

Per i buongustai tre giorni [illegible]

CANDELO. Sull'onda del Salone del gusto, che ha richiamato [illegible] Torino legioni di buongustai, debutta «Sapori al Ricetto», una tre-giorni dedicato ai golosi. L'appuntamento è dal 28 al 30 maggio, [illegible] l'idea è della Pro loco. Obiettivo: far conoscere ancora meglio [illegible] paese e il suo borgo antico, visitato l'anno scorso da quasi 80 mila persone.Il Ricetto, per un intero fine settimana, [illegible] trasformerà [illegible] [illegible] grande ristorante all'aperto.

Allarme immigrazione [illegible] golfo [illegible] Tigullio

CHIAVARI. Il fenomeno dell'immigrazione, clandestina o regolare che sia, coinvolge ormai anche i centri del Tigullio. Il sindaco Vittorio Agostino vuole vederci chiaro facendo una specie di censimento per sapere quanti immigrati sono [illegible] Chiavari, che cosa fanno ed in particolare dove alloggiano. Per questo ha ordinato alla polizia municipale [illegible] effettuare immediati sopralluoghi presso le residenze dichiarate all'anagrafe dagli immigrati.

E' sorta [illegible] Fondotoce [illegible] Casa [illegible] Resistenza

VERBANIA. E' stata inaugurata ieri pomeriggio a Fondotoce dall'onorevole Tina Anselmi la Casa della Resistenza (nella foto la cerimonia). Presenti [illegible] Presidente della Giunta Regionale Enzo Ghigo e i presidenti delle Province del Verbano Cusio Ossola, Paolo Ravaioli e di Novara, Paolo Cattaneo. La struttura, finanziata dalla Regione Piemonte, è costata un miliardo e mezzo ed [illegible] destinata a diventare, grazie all'associazione «Casa della Resistenza» presieduto da Enrico Massara, un luogo di incontro [illegible] studio sulla Lotta di Liberazione. Applaudito l'intervento di Tina Anselmi che ha ribadito l'alto valore morale della Resistenza. Ghigo ha lanciato un messaggio al Presidente della Repubblica Scalfaro chiedendogli di esortare gli uomini del Governo [illegible] dell'opposione ad imboccare la via del dialogo e della concretezza.

Le fiamme devastano la pineta dell'Impero

CUNEO. Un incendio durato oltre dieci ore ha devastato, tra l'altra sera e le prime ore di ieri, la pineta dell'Impero, in frazione Andonno di Valdieri, all'inizio della Valle Gesso. Le fiamme si erano sviluppate nel tardo pomeriggio e in poco tempo si [illegible] propagate su una superficie di diversi ettari. La provinciale è rimasta interrotta a monte dell'abitato [illegible] Borgo San Dalmazzo e fino oltre Andonno; il traffico deviato lungo la strada di Roaschia.

Carri [illegible] maschere impazza [illegible] Carnevale

VERCELLI. E' il gran giorno delle sfilate di Carnevale. Dalle 14,30 di oggi il corteo di Bicciolano si snoderà per l'ultima volta in città aspettando il verdetto della giuria che sceglierà i migliori carri allegorici. Si sfila anche a Santhià, dove alle 10,30 è atteso il torinese Gianduja, mentre a Borgosesia [illegible] assegna il Palio al termine dell'ultimo corso mascherato che ospita anche le animazioni della «Luganiga band» di Lugano.

Leghisti e pro immigrati scontro [illegible] per poco

ALESSANDRIA. Presidio e contro presidio ieri pomeriggio davanti alla Prefettura sul [illegible] dei certificati aggiuntivi chiesti agli immigrati: i due schieramenti si sono evitati solo per pochi minuti. La Lega aveva annunciato una manifestazione dalle 14 alle 18 per protestare contro l'annullamento dell'ordinanza del sindaco Francesca Calvo da parte del prefetto. Alle 15 - presenti oltre alla Calvo il sindaco di Acqui, Bosio, l'onorevole Rossi [illegible] pochi militanti (foto) - rapida conferenza stampa. Subito dopo il leghisti hanno smontato il gazebo verde, proprio mentre in piazza Libertà arrivava, di ritorno dal corteo [illegible] Milano per l'integrazione, uno dei pullman organizzati dai sindacati. Il confronto diretto quindi non c'è stato: invece duro scambio di opinioni a distanza.

Superfresco STANDA

Centro Commerciale GRANMERCATO

Prezzi Validi dal 11 al 20 Febbraio

Piu' Gusto in Tavola

ORTOFRUTTA

COSTE AL KG. ..... **L.990** EURO 0,51

INSALATE MISTELLE AL KG. ..... **L.1.000** EURO 0,52

INSALATA RICCIA E SCAROLA AL KG. ..... **L.1.900** EURO 1,54

CAROTE CON SPINCI I MAZZETTI 10pz. **L.4.900** EURO 2,53

MACELLERIA

Scaloppine di Manzo
EURO 5,11 ... al kg. **L. 9.900**

Hamburger di Manzo
EURO 5,11 ... al kg. **L. 9.900**

Arrosto di Vitello
EURO 7,18 al kg. **L. 13.900**

Salsiccia P.S.
EURO 4,60 ... al kg. **L. 8.000**

PESCHERIA

FILETTI PLATESSA
EURO 9,04 ... al kg. **L. 17.500**

ORATE
EURO 8,01 al kg. **L. 15.500**

SEPPIE PULITE
EURO 7,18 al kg. **L. 13.900**

SALUMERIA GASTRONOMIA

Speck Alto Adige
EURO 12,86 al kg. **L. 24.900**

Emmenthal Svizzero
EURO 7,18 al kg. **L. 12.000**

Melanzane alla Parmigiana
EURO 5,42 al kg. **L. 10.500**

Lasagne al Forno
EURO 5,12 .. al kg. **L. 9.900**

SPLENDID CLASSICO gr.250
L. 2.950
al kg. L. 11.800
EURO 1,52

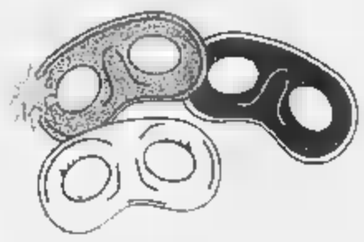

DIXAN RICARICA kg.2,7
L. 9.450
EURO 4,89

INVERNIZZI MOZARY gr.125
L. 1.850
al kg. L. 14.800
EURO 0,96

MINESTRONE FINDUS gr.450
L. 1.990
al kg. L. 4.423
EURO 1,03

PALMERA gr.80x3
L. 3.350
al kg. L. 13.958
EURO 1,73

CRACKERS PREMIUM SAIWA gr.500
L. 2.590
al kg. L. 5.180
EURO 1,34

ORARIO DI APERTURA	
LUNEDÌ-VENERDÌ	08.30 - 12.30 15.30 - 19.30
SABATO	08.30 - 19.30 ORARIO CONTINUATO
GIOVEDI' 08.30-13.00 / POMERIGGIO: CHIUSO	

V.le Regina Elena, 118 - Fossano (CN)

Quattro fuoriclasse.

Con finanziamenti in 48 mesi a interessi 0.

E in più uno sconto di L. 2.800.000.

Mégane Classic
da L. 24.150.000*

Mégane Coach
da L. 24.050.000*

Mégane Berlina
da L. 23.650.000*

Mégane Cabriolet
da L. 30.850.000*

Con dei campioni così la partita non poteva che essere già vinta e il finanziamento batte gli interessi 48 a 0.

Questo significa che potete acquistare una delle quattro Renault Mégane che vi aspettano in Concessionaria pagandola con rate fino a 48 mesi senza interessi**e usufruire di uno sconto di L. 2.800.000. Che cosa aspettate a scendere in campo?

* Prezzo scontato concordato con i Concessionari Renault che aderiscono all'iniziativa.

**Offerta non cumulabile ad altre in corso e valida fino al 28/2/99 per vetture presenti in Concessionaria. Esempio di finanziamento: Mégane Berlina RT 1.6 L. 26.450.000; anticipo L. 11.450.000; importo finanziato L. 15.000.000; 48 rate mensili da L. 312.500; T.A.N. 0%; T.A.E.G. 0.83% imposta bollo L. 20.000; spese dossier L. 250.000; I.P.T. esclusa. Salvo approvazione Finrenault.

È un'iniziativa delle Concessionarie Renault:

CAMAUTO
Strada Statale 231, 12 - Monticello d'Alba
Tel. 0173442082

ISOCAR
Via Fontana, 4 - Borgo S. Dalmazzo
Tel. 0171269656

MARELLO
Via Revello, 11 - Saluzzo
Tel. 0175249385

PACINI
Via Valle Po, 92 - Madonna Dell'Olmo
Tel. 0171415511
Via Cuneo, 37 - Mondovì
Tel. 0174552600

RENAULT
LE AUTO DA VIVERE

Nissan Presenta Micramatic.

La Nuova Micra
con Cambio Automatico
al Prezzo del Cambio Manuale.

In un mondo dove tutto è automatico, è ora che lo sia anche l'auto. Oggi c'è Micramatic, con tutti i vantaggi del cambio automatico a variazione continua, con un numero infinito di marce per darvi molta più brillantezza e minori consumi (oltre 16 Km con un litro: record) rispetto a un cambio automatico tradizionale. **sua categoria, l'unico cambio automatico N-CVT che offre l'ABS ed è quello col prezzo più invitante. Servosterzo, poggiatesta anche posteriore, chiusura centralizzata con telecomando, vetri elettrici e motori 16 valvole sono di serie, come pure i 3 anni o i 100.000 km di garanzia Nissan (informati dai Concessionari). Quando le novità sono così belle, cambiare viene automatico.**

Micramatic. La Simpatia è Automatica.

Nissan continua gli incentivi per la rottamazione anche nel '99. Puoi scegliere Micra a partire da **L. 15.600.000** chiavi in mano, già con airbag e servosterzo (e, se non hai un'auto da rottamare, puoi avere l'aria condizionata a sole **L. 800.000** IVA inclusa).

TARGA

CUNEO MAD. OLMO
Via Torino, 178 - Tel. 0171/412.441

MONDOVI'
Via Torino, 64 - Tel. 0174/42.064

SALUZZO
C.so Roma, 46 - Tel. 0175/46.347

SAVIGLIANO
Via Cuneo, 9/a - Tel. 0172/715.547

SOVENCAR

ALBA
Viale Cherasca, 29 - Tel. 0173/362.678

BRA
Via Cuneo, 184 - Tel. 0172/423.643

NISSAN

Toyota Avensis. Tutto. E cinque anni di garanzia.

Fino al 28 febbraio con
l'eccezionale finanziamento Toyotafin.
APERTI ANCHE DOMENICA 14 FEBBRAIO

Avensis SW 1.6 - 2.0 - 2.0 TD

Avensis 4P 1.6 - 2.0 - 2.0

Avensis ha di serie:
- ABS elettronico a 4 sensori
- Doppio airbag e airbag laterali
- Climatizzatore
- 4 alzacristalli elettrici
- Chiusura centralizzata
- Antifurto immobilizer
- Garanzia di 5 anni o fino 160.000 km

L. 20.000.000
in 36 Mesi
a TASSO 0
Rata mensile di lire 555.555
Tan. 0,00% - TAEG. 0,8%

A partire da lire
36.950.000*

TOYOTAFIN
TOYOTA

FUJI AUTO
BORGO SAN DALMAZZO
Via Cuneo, 21/C - Tel. 0171/269.813

RIBAUTO
CUNEO - Via della Marina, 4 - Tel. 0172/711.581
ALBA - FILIALE DIRETTA - Corso Bra, 119
Tel. 0173.363.500 - 0173.363477

A FOSSANO

Operazione Futuri Sposi

È UN'INIZIATIVA AS.COM

Siete prossimi alle nozze e non avete ancora organizzato il Vostro ricevimento, scegliere le fedi, fissare gli elettrodomestici, prenotare la Luna di miele, il viaggio etc...?

L'iniziativa "FUTURI SPOSI" Vi dà la possibilità di risolvere tutte le Vostre esigenze in una sola volta.

SABATO 13 e DOMENICA 14 FEBBRAIO a Fossano i commercianti di settore che partecipano all'iniziativa sono a Vostra disposizione.

• ABBIGLIAMENTO

ATELIER PARTICOLARI Abiti Sposa - *Via Cervaria, 77*
RIORDA MODA UOMO - *P.zza Vittorio Veneto, 11*

• AGENZIE VIAGGI

TORTUGA - *Via Roma, 19*

• BANCHE

CASSA DI RISPARMIO DI FOSSANO - *Via Roma, 122*

• CORREDI E TESSUTI

COSTAMAGNA Tessuti ■ Tendaggi - *Via Roma, 80*
EL FARDEL Biancheria per la casa - *Via Roma, 58*
MERCERIA PIERA Biancheria per la casa, Liste Nozze, Tendaggi - *Fraz. Murazzo, 58/2*

• FIORAI

LAMBERTI TERESA - *Via Cesare Battisti, 13*

• FOTOGRAFI

NOTTETEMPO - *Via Roma, 159*

• [illegible]

CEMA Liste Nozze, Elettrodomestici, Lampadari - *Via Torino 18/A*
GIACCARDI MAURO Articoli Regalo, Liste Nozze - *Via Ospedale, 9*
IL CIAPASSÈ Articoli Regalo, Liste Nozze - *Via Marconi, 38*
LA CASA DI ANNA Articoli Regalo, Liste Nozze - *Via Roma, 52*
TARICCO Articoli Regalo, Liste Nozze, Elettrodomestici - *Fraz. Murazzo, 58/1*

• GIOIELLERIE

OREFICERIA VALENZANA by RAVERA - *Via del Lucchetto, 47*
F.LLI TALLONE ORAFI ARTIGIANI - *Via Roma, 69*

• [illegible]

BORSANUOVA Borse, Valigie ed accessori - *Via Roma, 119*
IL RISUOLIFICIO Valigeria, Pelletteria - *Via Garibaldi, 34*

13 e 14 Febbraio

Richiedi la card "FUTURI SPOSI" presso i negozi che partecipano all'iniziativa. Potrai usufruire di una serie di sconti, in funzione dei servizi e dei prodotti che acquisterai.

Arredare
e Abitare

La Boutique del Mobile

La Boutique del Mobile

S.S. Cuneo - Mondovì - Villaggio Colombero - Tel. 0171/402051 - Cuneo

UNICAR
SERVIZIO ASSISTENZA
GUARENE - C.so Asti, 1 - Tel. 0173 442144
BRA - Via Cuneo, 192/A - Tel. 0172 431173
Service Center: ALBA - C.so Piave, 106 - Tel. 0173 282681
...Prima passa alla UNICAR

LA STAMPA
CUNEO
E PROVINCIA
REDAZIONE: VIA XX SETTEMBRE 39, TEL. 0171.67.048 / 0171.634.508 / FAX 0171.64402
PUBBLICITÀ: PUBLIKOMPASS S.P.A. CORSO GIOLITTI 21 BIS, TEL. 0171.609.122 / FAX 0171.488.249

Telefoni & Telefoni
CENTRO TIM
TIM by FIORIO
TUTTE LE NOVITÀ DELLA TELEFONIA CELLULARE
Mondovì • via S.Agostino,12 • tel.0174.55.33.53

Due denunciati per roghi a Racconigi e Faule. Distrutto chalet nel Monregalese

Siccità record, è allarme incendi

Ad Andonno di Valdieri in fumo 15 ettari di bosco

VALDIERI. Una notte intera non è bastata a spegnere l'incendio che l'altro pomeriggio è divampato nel «bosco dell'impero» sulle montagne che circondano Andonno. Vigili del fuoco, volontari della Protezione civile, Forestale ieri mattina hanno continuato a risalire la montagna decine di volte, eliminando sterpaglie e tronchi ormai carbonizzati.

Nella tarda mattinata il rogo era spento, ma a mezzogiorno le squadre sono state nuovamente allertate per una ripresa dell'incendio. Con l'ausilio di un elicottero della Forestale le fiamme sono state subito circoscritte. La zona resta comunque sotto controllo e i carabinieri hanno aperto un'inchiesta per risalire alle cause che hanno provocato il rogo. Da un primo bilancio sono stati distrutti 15 ettari di bosco; il danno ammonterebbe a 5 milioni.

Anche il traffico sulla provinciale, nel tratto tra il bivio per Roccavione e quello per Roaschia, è stato chiuso. Le deviazioni segnalate dai carabinieri hanno creato alcuni problemi ai numerosi sciatori che ieri mattina si sono riversati in Valle Gesso. La strada è stata riaperta solo alcune ore dopo. Il provvedimento di chiusura è stato preso per scongiurare la caduta di massi sulla carreggiata.

Una voragine nel tetto e le travi annerite è la traccia più evidente dell'incendio che, sempre l'altra sera, ha danneggiato l'ultimo piano e il tetto dell'ex caserma «Durando» a Mondovì Piazza. I vigili del fuoco hanno dovuto lavorare alcune ore, per evitare che l'incendio si propagasse agli alberi del giardino sul retro dell'edificio e del vicino parco del Belvedere. L'ex caserma, ormai dismessa dalla Finanza, era utilizzata come magazzino per materiale cartaceo e di servizio. Sulle cause dell'incendio sono in corso gli accertamenti dei periti dei vigili del fuoco.

Rogo anche a San Michele Mondovì dove i vigili del fuoco hanno lavorato oltre tre ore, l'altro pomeriggio, per spegnere l'incendio che ha distrutto lo chalet di proprietà di Marcella Chessa, 72 anni, di Genova, lungo la 28. Le fiamme sarebbero partite dal camino, dopo l'accensione di una stufa.

Intanto, è stato denunciato G.B. 46 anni, artigiano di Caramagna che si è reso responsabile (involontariamente) dell'incendio divampato la scorsa settimana nel parco del castello di Racconigi. L'uomo, incaricato di disboscare un tratto di terreno aveva accatastato rami e detriti nel sottobosco, dandovi poi fuoco. Quando aveva visto le fiamme quasi spente se n'era andato, ma il vento poco dopo aveva riattizzato il rogo. Solo il pronto intervento dei vigili del fuoco era riuscito ad evitare che le fiamme si estendessero agli altri alberi circostanti.

Anche a Faule, D.B. di 50 è stato denunciato D.B. un contadino, 50 anni, il quale aveva incendiato delle sterpaglie, senza poi riuscire a controllare l'incendio. Il fuoco si era esteso a una discarica abusiva costringendo i vigili a lavorare molte ore per circoscrivere le fiamme.

Incendi anche a Cavallermaggiore (località Foresto), a Garessio (Colle San bernardo), a Barge (località Colletta), a Corneliano, Brossasco, Saluzzo e Dronero.

Amedea Franco

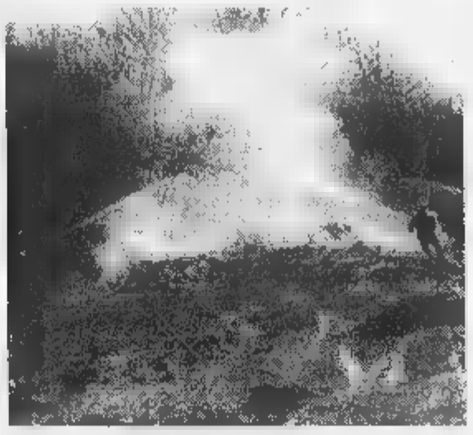

All'opera di spegnimento dei focolai più estesi hanno collaborato i vigili del fuoco volontari della Protezione civile e uomini della Forestale

Bancarotta della «Nuova Bessone e Dho»

Rinviato l'interrogatorio dell'avvocato arrestato

L'inchiesta ha già portato in carcere tre uomini d'affari di Cuneo e Mondovì

MONDOVI'. Giornata di «tregua», ieri, negli uffici della Procura monregalese, da dove è partita la clamorosa inchiesta che ha portato al «Cerialdo» tre persone, accusate di coinvolgimento nella bancarotta della «Nuova Bessone e Dho Costruzioni». Ultimo a essere raggiunto dall'ordinanza di custodia cautelare in carcere, giovedì pomeriggio, l'avvocato e uomo d'affari cuneese Vittorio Viglione. Prima di lui era toccato agli imprenditori Fino Bessone e Bruno Isoardi.

L'interrogatorio del noto legale era atteso per ieri. Invece la comparizione dell'avvocato davanti al gip e al pubblico ministero non è avvenuta. Il colloquio potrebbe dunque svolgersi domani, anche se gli inquirenti, pur confermando che l'indagine non è terminata, non hanno voluto rompere lo stretto riserbo che accompagna l'inchiesta.

All'inizio della prossima settimana dovrebbe comparire davanti al sostituto procuratore Riccardo Baudinelli anche Bruno Isoardi, l'imprenditore cuneese «fermato» il 3 febbraio, al quale, il 5, erano stati concessi gli arresti domiciliari. Dopo l'interrogatorio di dieci giorni fa, l'ulteriore «faccia a faccia» potrebbe preludere alla scarcerazione di Isoardi, che ha sempre manifestato la «piena disponibilità a collaborare con gli inquirenti». **[p. s.]**

L'avvocato cuneese **Vittorio Viglione** domani forse verrà interrogato in carcere

Il gran freddo sta per finire

CUNEO. Sta per terminare il lungo periodo di gelo che ha caratterizzato il clima dell'ultima settimana. La bolla d'aria fredda che ha stazionato sul Cuneese tende a indebolirsi. L'area di bassa pressione che ha convogliato sul Piemonte (pur protetto dalle Alpi) l'aria invernale, si sposta e lascia campo ad un promontorio anticiclonico che, pur disponendo le correnti da Nord, ne diminuirà l'intensità.

Il vero cambiamento è atteso per domani-martedì. Una saccatura ciclonica sull'Europa centrale produrrà una rotazione dei venti, che cominceranno a spirare da Ovest, più caldi e foriari di nuvole alte. Terminerà quindi l'eccezionale periodo di cieli sereni e «aria secca», con bassa umidità, che ha dominato nell'ultimo mese ed anche di più. Sono infatti ben 27 giorni che non cade una goccia d'acqua e, tolto il millimetro della notte del 18 gennaio, bisogna arrivare fino a lunedì 11 gennaio per trovare nevicata. L'umidità atmosferica si è mantenuta (sia il foehn che con gli ultimi geli) a livelli molto bassi per la stagione. **[f. r.]**

ELICOTTERO DELLA FORESTALE

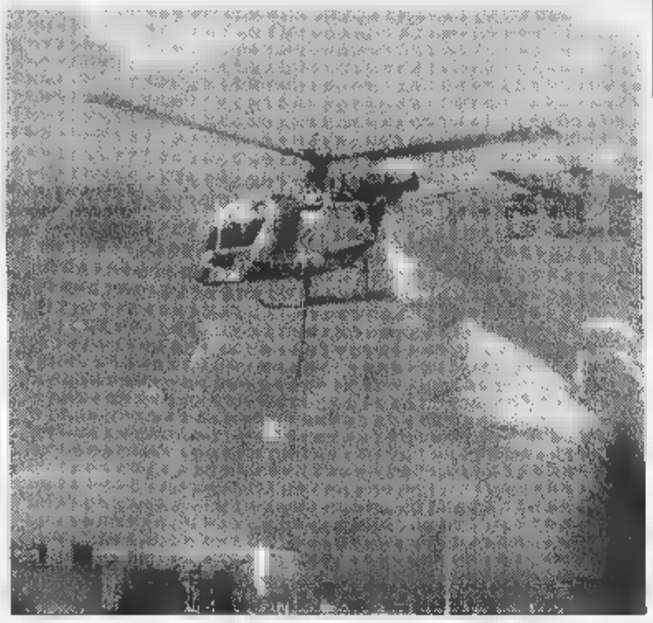

Acqua e colli dal cielo

Il clima secco e il vento di questi ultimi giorni hanno sicuramente favorito i numerosi incendi (piccoli e grandi) che si sono verificati in molte località della «Granda». Ieri i vigili del fuoco sono stati allertati in più Comuni. In Valle Gesso è anche stato chiesto l'intervento dell'elicottero della Forestale (nella foto Bedino, il velivolo mentre si rifornisce di acqua) che oltre ad essere impegnato nelle operazioni di spegnimento, ha sorvolato più volte la zona per individuare altri eventuali fuochi nella pineta. Intanto Forestale, vigili del fuoco e volontari invitano alla prudenza: «Non bisogna gettare mozziconi di sigarette dai finestrini dell'auto in viaggio» e per chi festeggia Carnevale «attenzione al lancio dei petardi». **[r. s.]**

Subito condannati a un anno

A Bra tre slavi presi dopo la rapina a una gioielleria

BRA. Una tempestiva segnalazione, raccolta altrettanto prontamente dai carabinieri, ha consentito di arrestare tre giovani - due uomini di nazionalità croata e una donna slovena - che avevano rubato in una gioielleria preziosi per un valore di sessanta milioni. Venerdì pomeriggio, al centralino della centrale di viale Costituzione è arrivata la telefonata di una persona che avvertiva della presenza sospetta del terzetto. Arrivati a Bra a bordo di una Mercedes targata Cremona, ben vestiti, affabili, loquaci, i tre - poi identificati in Sipek Zvonimir, 41 anni, Bencic Damir, 30, e Cordana Sladojevic, 29, tutti in Italia regolare permesso di soggiorno - si erano presentati in alcune gioiellerie del centro, chiedendo di vedere dei bracciali: in un paio di casi avevano lasciato piccoli acconti, dicendo che sarebbero tornati più tardi.

I carabinieri si sono fatti descrivere gli improbabili clienti e hanno organizzato un presidio, con decine di uomini in borghese, nelle strade intorno ai negozi. Alle 19,15, la Mercedes è stata intercettata. I militari l'hanno bloccata al quadrivio del Pozzetto e nell'auto hanno trovato cinque rotoli di bracciali, i cartellini dell'orefi ceria «Principe». Il furto risaliva a pochi minuti prima e i titolari non se n'erano ancora accorti. Lo Zvonimir, il Damir e la Sladojevic sono stati fermati e accompagnati in pretura ad Alba per la convalida degli arresti. Processati ieri, hanno patteggiato un anno di carcere; grazie alla condizionale sono tornati in libertà. **[g. n.]**

Oggi (alle 15) i funerali

La cuneese più anziana (aveva 105 anni) morta a Piobesi d'Alba

PIOBESI D'ALBA. E' morta Cristina Corrado vedova Fontana, l'anziana albese avviata a tagliare il traguardo dei 106 anni: ne aveva compiuti 105 il novembre. Secondo i parenti era la donna più del Piemonte. Si è spenta l'altra notte nella casa della figlia Sabina, dove viveva da qualche tempo. Oltre alla lunga vita Cristina Corrado aveva raggiunto un altro invidiabile record: non era mai stata ricoverata in ospedale. Nata ad Alba-retto Torre il 2 novembre del 1893, si era sposata con Domenico Fontana e aveva avuto quattro figli. Visse prima a Rodello, poi a lungo ad Alba, lavorando come sarta: era molto abile anche nel ricamo e nel lavoro all'uncinetto. La nipote Irene Fontana ricorda: «La nonna è sempre stata molto arzilla e lucida fino agli ultimi giorni di vita. Per mantenersi in forma non ha avuto bisogno di seguire diete particolari: ha sempre amato la buona cucina. Ai figli e ai numerosi nipoti ha sempre raccomandato di non lasciarsi travolgere dallo stress, di non drammatizzare le situazioni». Una delle battute preferite e ricorrenti era: «Si vede che il Signore mi ha dimenticata». I funerali di Cristina Corrado si svolgeranno oggi nella chiesa parrocchiale di Piobesi (ore 15). La salma sarà tumulata nel cimitero di Monticello. **[g. f.]**

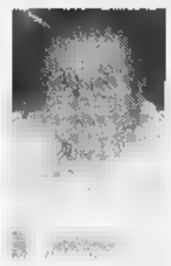

Cristina Corrado

Camionista denunciato

Distrutto un passaggio a livello

RACCONIGI. E' stato denunciato ai carabinieri con l'accusa di guida pericolosa e interruzione di pubblico servizio, A.G., 41 anni, autotrasportatore originario di Verzuolo che l'altra sera il camion ha abbattuto una delle sbarre di protezione del passaggio a livello di via Caramagna, a pochi metri dalla stazione. L'uomo pur avendo visto la segnalazione di stop al passaggio ferroviario ha accelerato e tentato ugualmente di passare mentre le sbarre si stavano abbassando. L'autista ha calcolato male i tempi di discesa delle sbarre e ne ha centrata una in pieno, abbattendola. Sul posto sono accorsi i dirigenti della stazione con i carabinieri.

I convogli ferroviari in transito dalla stazione racconigese hanno subito rallentamenti e ritardi fino a mezz'ora. In serata il traffico ferroviario è ripreso normalmente. **[m. b.]**

Avete tagliato un pneumatico?
NON BUTTATELO!
SI RIPARA

Ripariamo tutti i tipi di pneumatici e articoli in gomma.

Ricostruiamo anche pneumatici per fuoristrada e trasporto leggero con prestazioni e durata eccezionali per ogni tipo di percorso.

RICOSTRUZIONE PNEUMATICI
esclusivista Bandag
Val. Gesso
di ALLAMANDO ALDO & C. s.n.c.
N. 1 NEL MONDO
12030 S. ROCCO DI [illegible]
[illegible] 22, n. [illegible] - tel. (0171) 85402 - telefax (0171) 687404

Da Savigliano e Cuneo a Nizza...

Per informazioni e prenotazioni contattare:
• La vostra Agenzia di Viaggi
• Autolinee Altasia, Savigliano, tel. 0172/33228

...per volare in tutto il mondo
E ritorno.

50.000 Lit/170 Frs solo andata
60.000 Lit a persona / 200 Frs andata e ritorno minimo 2 persone.

Commissione di vigilanza ha chiesto un'area di rispetto fra attrazioni e zona commerciale

Le bancarelle «sfrattate» dalle giostre

Martedì 37 ambulanti saranno trasferiti sulla strada

Piazza Galimberti chiusa al traffico verso l'ex Bar Sport Auto ■ bus deviati sul lato tribunale

Bruno Giraudo comandante dei civich

Giampiero Pattarino delegato dei giostrai

CUNEO. «Per due martedì non abbiamo potuto lavorare. Rimanere "fermi" anche l'ultimo giorno di Carnevale sarebbe stato davvero troppo. Siamo riusciti a raggiungere un accordo con il Comune e gli ambulanti». Sono soddisfatti i giostrai di piazza Galimberti: «Martedì - spiega Giampiero Pattarino, rappresentante degli operatori di spettacoli viaggianti - non dovremo smontare parte delle attrazioni, come avvenuto le scorse settimane. Sarà rispettata la distanza di sicurezza, richiesta dalla commissione di vigilanza. Una parte degli ambulanti ha accettato ■ spostarsi».

La rivoluzione dal mercato (prevista soltanto per questo martedì) prevede il trasferimento di 37 ambulanti sulla carreggiata di piazza Galimberti, lato ex «Bar sport». La strada sarà chiusa al traffico, mentre è previsto ■ doppio senso per auto e pullman sul lato del tribunale.

«La commissione di vigilanza - spiega il comandante dei vigili urbani Bruno Giraudo -, per ragioni ■ sicurezza, ha chiesto una zona di rispetto di sei metri fra le giostre e i banchi. Per garantire questa fascia "neutra" abbiamo cercato un accordo ■ gli ambulanti e i giostrai. Martedì le bancarelle d'abbigliamento e calzature si trasferiranno sulla strada, a partire dall'incrocio con via Pascal. Chiediamo ai cuneesi di transitare in auto in piazza Galimberti soltanto se devono raggiungere le abitazioni o il posto di lavoro nel quartiere».

Per raggiungere il centro storico i vigili urbani consigliano come percorso alternativo corso Nizza, corso Garibaldi corso Giovanni XXIII. In piazza Galimberti «spariranno» tutti i posteggi lato tribunale. «Gli ambulanti ■ i giostrai - precisa il comandante della polizia municipale - hanno raggiunto una buona mediazione. Per due martedì abbiamo notificato ai gestori del luna park l'ordinanza firmata dal sindaco che vietava l'attività nel giorno di mercato. Il provvedimento era stato disposto per ragioni di sicurezza».

«Per due settimane, ogni lunedì - precisa Pattarino - gli operatori hanno dovuto smontare le attrazioni dello scivolo, il tiro ■ segno, la "rotonda della pesca", la sala giochi, il rodeo e la giostra ■ catene. Terminato il mercato venivano rimontate e "sottoposte" al sopralluogo della commissione ■ vigilanza».

E conclude: «Ogni anno viene tirata in ballo la questione del trasferimento delle giostre. Gli ambulanti contestano che nel periodo del luna park, dovendo trasferirsi sul marciapiede lato ex Bar Sport, ■■■ penalizzati e i clienti sono disorientati. Le giostre, ormai da vent'anni, ■■ stano in piazza Galimberti per cinque settimane. Mi pare un "disagio" sopportabile per chi ha a disposizione la piazza tutto l'anno, ogni martedì».

(g. p. m.)

DALLE CURIE

Parrocchie accorpate nella chiesa saluzzese

Don Franco Oreste parroco di Dronero è vicario generale della diocesi di Saluzzo

La diocesi di Saluzzo in questo periodo post-sinodale ha avviato un dibattito sul tema delle «unità pastorali», una ■■■ forma di organizzazione del servizio pastorale sul territorio che prevede l'accorpamento di parrocchie e la creazione di piccole comunità di sacerdoti.

L'argomento è di particolare attualità se si considera che la diocesi del Marchesato per 91 parrocchie distribuite ■■ 52 comuni oggi dispone di un clero che per più dell'80 per cento è ultracinquantenne. Dei 135 sacerdoti diocesani, di cui 15 operanti fuori diocesi, 83 hanno superato i sessant'anni, ■■ sono tra i cinquanta e i sessanta e appena 23 sono «under 50».

«La situazione è sotto gli occhi di tutti - spiega don Franco Oreste, 56 anni, parroco di Dronero ■ vicario generale -. I sacerdoti disponibili in ■■ futuro non troppo lontano saranno pochi ■ quindi s'impone un riassetto territoriale del lavoro pastorale. Nella nostra diocesi il lavoro era già stato avviato da monsignor Sebastiano Dho ed aveva portato alla nascita dell'esperienza delle parrocchie amministrate «in solidum» nelle zone dell'alta Valle Maira ■ Varaita».

Attualmente le parrocchie amministrate «in solidum» so■■ 16, ma interessano un numero molto limitato di fedeli. «Le unità pastorali - continua don Oreste Franco - non sono solo una questione legata alla carenza di sacerdoti. Si tratta di una nuova filosofia della pastorale, con un atteggiamento nuovo da parte dei sacerdoti ■ dei fedeli». Questa nuova prospettiva della pastorale è stata al centro di un incontro del clero, svoltosi a Saluzzo.

Oltre alle esperienze delle valli Maira e Varaita, la diocesi ha già abbozzato un'ipotesi di unità pastorali nelle zone di Torre San Giorgio- Ruffia-Villanova Solaro e Barge.

«Le difficoltà ■■ mancano - spiega il vicario generale -. ■ tratta di un cambiamento che coinvolge i sacerdoti, ma anche i fedeli che spesso non capiscono ed anzi, in molti casi, oppongono resistenze per motivi di campanile. Tutti vorrebbero avere il parroco residente nella parrocchia, anche se piccola. La collaborazione tra fedeli laici e sacerdoti sarà su questo terreno messo alla prova. C'è da sperare che le difficoltà non scoraggino chi, con fatica, ■■ cercando d'avviare queste esperienze, indispensabili per il futuro».

Aldo ■■■

PREMIATO FABIO ROVERSI MONACO

Limone d'Oro al rettore dell'Università di Bologna

Fabio Roversi Monaco, rettore dell'Università di Bologna, ha ricevuto ieri ■ «Limone d'Oro», premio istituito dall'associazione «Amici di Limone». Alla cerimonia, svoltasi nella sala Giolitti della Provincia a Cuneo, ■■ intervenuti l'ambasciatore Sergio Romano, l'arcivescovo padre Giuseppe Pittau, segretario della Congregazione per l'educazione cattolica, entrambi insigniti precedentemente del riconoscimento, il presidente della Provincia Giovanni Quaglia e lo storico Aldo Alessandro Mola. Il diploma di benemerenza «Limone tra le antiche mura» è stato assegnato a don Francesco Brondello

GESUITI

Deceduto padre Gerolamo Arione (80 anni)

E' morto ieri nella comunità ■ via Statuto a Cuneo il padre gesuita Gerolamo Arione, 80 anni. Originario di Castiglione Tinella da oltre trent'anni era nel capoluogo. Confessore ■ predicatore ai ritiri spirituali, per molto tempo collaborò col fratellino «Geppo» fondatore degli «Alunni del Cielo». La camera ardente è stata allestita nella comunità gesuita del capoluogo. Oggi, alle 18,30, nella chiesa di via Statuto ■■■ celebrata una messa. I funerali domani, alle 10,30, al Santuario del Consiglio di Castiglione Tinella. Oltre a padre «Geppo», padre Gerolamo, lascia anche la sorella Giovanna e il fratello Francesco. **[g. p. m.]**

MONVISO

Conferenza su «I Presidenti della Repubblica»

Domani, alle 15,30 al cinema Monviso di Cuneo, per il ciclo d'incontri indetto dall'Università della terza età, Luigi Silvestri parlerà su «I Presidenti della Repubblica: Francesco Cossiga». **[r. s.]**

TELEGRANDA

Speciale sui cortei di maschere

Oggi, alle 20,30, Telegranda manderà in onda uno speciale sul Carnevale di Cuneo e Mondovì (la trasmissione sarà riproposta in replica domani alle 15,30). Martedì sarà la volta di uno speciale dedicato al corteo ■ maschere di Saluzzo ■ alla Beò di Bellino, riproposta dopo quarant'anni. **[r. s.]**

SALA SAN GIOVANNI

Dibattito sulla prostituzione

Domani, alle 21, nella Sala San Giovanni a Cuneo, secondo appuntamento sul tema della prostituzione. Interverrà Giancarlo Ferrero, avvocato dello Stato, che parlerà sugli «Aspetti antropologici e giuridici della prostituzione». Seguiranno relazioni di Roberto Arneodo, capo della Squadra Mobile di Cuneo e Guido Raineri, medico infettivologo. Il terzo appuntamento sarà venerdì 26, al «Borelli» di Boves. Interverranno Carla Corso (Comitato per i diritti delle prostitute) e don Franco Barbero (Comunità di base). **[a. r.]**

LETTERE AL GIORNALE

La «Tnt Alpitour» tra ■■■ e spettatori

Mi riferisco alla lettera pubblicata recentemente sui fatti verificatisi durante la partita Tnt Alpitour-Conad Ferrara e che hanno visto ■■ incresciose «battibecco» fra la tifoseria organizzata ■ gli abbonati di tribuna di fronte alle panchine. A mio avviso la chiave di lettura dell'episodio fornita dal tifoso autore della lettera è falsata, forse, da una errata convinzione; quella, cioè, che al Palazzetto di Cuneo assista alle partite un'unica specie: i tifosi.

Ritengo, invece, che occorrerebbe tentare ■ pensare che i motivi che spingono gli spettatori al Palazzetto possano essere anche differenti e, a volte, non collimino completamente con quelli dei Blu Brother. Questi sono sicuramente tifosi, forse il loro è il tifo più bello d'Italia (insulti gratuiti a parte), sostengo■■ la squadra anche nei momenti bui (cantano: «... non vi lasceremo mai ...»), sono apprezzabili per i cori e le coreografie, sono stati straordinari, ad esempio, quando hanno applaudito la Sisley che ci aveva sconfitti in finale, alcuni di loro sono ammirevoli perché, pur ■ coordinare adeguatamente i Blu Brother, restano la maggior parte del tempo con la schiena al campo di gioco ■ della partita vedono quasi nulla. La loro è una fede.

Per contro, altri sono presenti al Palazzetto con differenti interessi, pur simpatizzando ugualmente per la squadra di Cuneo. La pallavolo è un grande spettacolo, soprattutto per quelli che sono in grado di comprenderlo e gustarlo appieno. Ma proprio perché è uno spettacolo, ■■ si può pensare che tutti quelli che vi assistono siano tifosi; e, proprio perché è uno spettacolo, per esistere ha bisogno degli spettatori. Se è bello gli spettatori ■ divertono e se non è bello ■ annoiano. Spettatori che, se lo spettacolo non è di loro gradimento, vogliono avere il sacrosanto diritto di protestare ■■■ incorrere nelle ire e negli insulti di chicchessia. Vogliono poter far sentire ■ loro dissenso né più né meno di come a suo tempo, ad esempio, gli stessi Blu Brother (se ■ ricordano?) hanno giustamente protestato con lo sciopero del tifo, senza che nessuno degli allora spettatori ■ sia permesso di insultarli né tantomeno di invitarli ■ lasciare il Palasport. Non posso accettare che la contestazione alla qualità dello spettacolo sia ammessa, ■ meno, soltanto se lo gradiscono i Blu Brother.

Io credo che, forse, occorrerebbe ■■ po' più di rispetto gli uni verso gli altri: da parte dei Blu Brother, perché non possono pensare di poter gestire il pubblico a loro piacimento; da parte dei giocatori, perché uno spettacolo così indecente come quello che è stato all'origine di questa querelle non è degno di seri professionisti; da parte della società, perché agli spettatori non è certamente piaciuto il commento che il presidente ha fatto sull'episodio in questione durante una trasmissione televisiva, quando ha praticamente ignorato ■ prendere nella banché minima considerazione le possibili ragioni di chi si ■ ricevuto gli insulti; e, forse, anche gli spettatori potrebbero applaudire ogni ■■■■ di più.

Gian Battaglia, Cuneo

Scrivere a La Stampa
Via XX Settembre 39, Cuneo
Fax: 0171/64402

NUMERI UTILI

AUTOAMBULANZE

Cuneo: 66.444; ■■■ 316.313; **Cri** 441.744; **Alberetto Torre:** 520.144; **Bagnolo:** 392.635; **Barge:** 346.262; **Borgo San Dalmazzo:** 260.013; **Bra:** 423.370, 42.01; **Busca:** 945.658; 945.455; **Caraglio:** 619.102; **Ceva:** 72.31; **Demonte:** 95.115; **Dronero:** 916.333; **Fossano:** 699.111; **Garessio:** 81.063; **La Morra:** 50.116; **Limone:** 929.113; ■■■■: 552.255; **Monforte d'Alba:** 787.313; **Monticello:** 64.319; **Moretta:** 911.010; **Morozzo:** 772.555; ■■■: 677.407; **Nielle** ■■■ 796.388; **Peveragno:** 339.555; **Racconigi:** 84.844; **Saluzzo:** 45.245-470.00; **Santo Stefano Belbo:** 0141 840.666; ■■■■tiva del Bosco: 551.02; **Savigliano:** 719.111; **Vinadio:** 959.126.

FARMACIA DI TURNO

A *Cuneo* oggi è di turno con orario dalle 8 alle 22 (a serranda aperta) e dalle 22 alle 8 (a serranda abbassata) ■ farmacia *Dalla Valle*, piazza Galimberti 5, tel. ■■■■.

Per gli altri Comuni le farmacie di turno svolgono anche la reperibilità notturna, su chiamata, dietro presentazione di ricette mediche urgenti.

Alba: *Piave*, corso Piave 20, tel. 262.895.
Bra: *San Rocco*, ■■ Principe 9, ■■. 412.505.
Fossano: *Cumino*, via Roma 77, ■■. 60.316.
Mondovì: *Carassone*, ■■ Botta 9, tel. 42.743.
Saluzzo: *San Martino*, corso Piemonte 8, tel. 42.242
Savigliano: *Bonelli*, via Alfieri 11, tel. 712.366

GUARDIA MEDICA

Notturna, prefestiva e festiva:
Usl di **Cuneo** 269632 oppure 260013
Usl di **Alba** 318.316.
Usl di **Borgo** 269.532, 260.013.
Usl di **Bra** 420.273.
Usl di **Ceva** 72.31.
Usl di **Dronero** 269632 oppure 260013
Usl di **Fossano** 147817817
Usl di **Mondovì** 550.111
Usl di ■■■■ 147817817
Usl di **Savigliano** 147817817

■■■■ pronto intervento

Cuneo: 112; **Alba:** 441.333; **Borgo S. Dalmazzo:** 269.333; **Ceva:** 700.380; **Fossano:** 695.210; **Mondovì:** 474.44; **Racconigi:** 85.333; **Saluzzo:** 46.444; **Savigliano:** 22.333.

POLIZIA DI STATO

Questura: pronto intervento 113
Centralino: 443411
■■■■: **Cuneo:** 608.611; **Ceva:** 70.55.11; **Saluzzo:** 211.811; ■■■■ (0172) 485.311

VIGILI DEL FUOCO

Cuneo: 115; **Com. prov.** 696.246.

COMUNE DI VILLAFALLETTO
PROVINCIA ■ CUNEO
Avviso di pubblicazione e Deposito Progetto Preliminare di Variante Parziale al P.R.G.C. "Variante parziale n. 1/98 - zona Scn"
Si rende noto che il Consiglio Comunale in data 22/12/1998 con deliberazione n. 62 ha adottato il progetto preliminare di ■■■■ parziale al Piano Regolatore Comunale n. 1/96 - ■■■ Scn.
Che ■ elaborati relativi sono depositati in visione presso gli Uffici comunali per trenta giorni consecutivi, a decorrere dal 15/2/1999 al 16/3/1999 con il seguente orario: dalle ore 9 alle ore 12 nei giorni feriali compreso il sabato e dalle ■■ 8 alle ore 9 la domenica.
Che nei successivi trenta giorni, dal 17/3/1999 al 15/4/1999 possono essere presentate osservazioni e proposte ai sensi dell'art. 15 della L.R. n. 56/77 e smi, su carta legale da L. ■■■■.
Dalla residenza Municipale li, ■■■■
IL SINDACO
Armando Mariano
IL RESPONSABILE DEL SETTORE
geom. Giampiero Petitti

CITTÀ DI ALBA
Ripartizione servizi legali
Pubblicazione variante parziale ■■■■ 7 di P.R.G. (artt. 15, 17, 38, 39, 40 e 41 ■■■■ legge 5/12/1977 n. ■■ ■ successive modifiche ed integrazioni).
Il Dirigente ■ sensi e per gli effetti degli artt. 17, ■ e 41 della Legge Regionale 5/12/1977, n. 56 e successive modifiche ■ integrazioni;
avvisa che la variante parziale numero 7 alla Norme di Attuazione di P.R.G., adottata ■■■ deliberazione ■■ Consiglio Comunale n. 143 del 22/12/1998, eseguiva ai sensi di legge, ■ depositata in libera visione al pubblico nel Palazzo Comunale dal 9/2/1999 al 10/3/1999 compreso, con il seguente orario:
- da martedì ■ venerdì: dalle ore 8,30 alle 12
e: dalle ore 14,30 alle 16,30
- sabato: dalle ore 8,30 alle 12
- domenica, lunedì e festivi: dalle ore 10 alle 12.
Le eventuali osservazioni nel pubblico interesse, a norma dell'art. 40 della Legge Regionale n. 56/1977, ■ ■■■■ modifiche ed integrazioni, dovranno ■■■ redatte in triplice copia, di cui una su competente carta bollata, e presentate al protocollo generale del Comune, dal quindicesimo al trentesimo giorno di pubblicazione e quindi dal 24/2/1999 al 10/3/1999 (entro ■ ore 12).
Anche i grafici eventualmente prodotti a corredo di dette osservazioni dovranno essere presentati in triplice copia di ■■ una munita di competente marca da bollo.
Il suddetto termine ■ presentazione delle osservazioni ha carattere perentorio.
Alba, li 27 gennaio 1999
IL DIRIGENTE
avv. Angioletta Coppa

Società di servizi informatica
cerca
ESPERTO/A CONTABILITÀ
per impiego a tempo pieno presso la sede di Cuneo per assistenza a clienti. Costituisce titolo preferenziale conoscen■■ softwear Osra
Tel. 0171.41.51.11

Società commerciale settore abbigliamento, con sede operativa vicinanze Fossano, *ricerca*
AUTISTA MAGAZZINIERE
MUNITO DI PATENTE C
Inviare breve curriculum vitae al seguente n. fax. 0172.634455

COMUNE DI BUSCA
Via Cavour, 28 - 12022 Busca (CN)
Avviso di asta pubblica
Il giorno Martedì 9 marzo 1999, alle ore 9 presso la sede di questa Amministrazione, si terrà un unico esperimento d'asta ad offerte segrete per la vendita dei seguenti immobili in lotti:
Comune di Busca:
Lotto 1°) terreno edificabile Fr. S. Rocco sup. are 18.20, L. 218.400.000;
Lotto 2°) terreno edificabile con fabbricato Fr. S. Rocco sup. are 10.90, L. 217.500.000;
Lotto 3°) terreno edificabile Fr. S. Rocco sup. are 17.00, L. 170.000.000;
Lotto 4°) terreno edificabile Fr. S. Rocco sup. are 13.66, L. 218.400.000;
Lotto 5°) terreno edificabile Fr. S. Rocco sup. are 13.75, L. 220.000.000;
Lotto 6°) terreno edificabile Fr. S. Rocco sup. are 13.50, L. 175.500.000;
Lotto 7°) terreno edificabile Fr. S. Rocco sup. are 13.36, L. 172.900.000;
Lotto 8°) alloggio con rimessa Corso XXV Aprile n. 19, L. 144.000.■■■;
Lotto 9°) alloggio ■■ rimessa Cond. "La Gemma" - Strada Dronero, L. 75.000.000;
Lotto 10°) Comune di Saluzzo alloggio Cond. "La Quercia" - Via Beato Ancina n. 4, L. 150.000.000;
Lotto 11°) Comune di Busca alloggio con rimessa Cond. "I Cappuccini" - Strada Dronero n. 4; Comune di Sampeyre terreno di are 27.12; Comune di Melle terreno di are 60.09; Comune di Rossana terreno in comproprietà pari a 1/8 di ha. 3.05.24 - L. 186.950.000.
La vendita è effettuata a corpo per ogni singolo lotto.
Metodo: Pubblica gara con il sistema delle offerte segrete non inferiori al prezzo base d'asta per ogni singolo lotto.
Deposi■■■■■■ale. 10% sul prezzo a base d'asta per ogni ■■golo lotto.
Offerta: Le offerte, in carta legale, dovranno pervenire al Comune di Busca - Via Cavour, 28 - 12022 Busca, in busta chiusa raccomandata recante esternamente l'indicazione "Offerta per l'asta di immobili comunali - Lotto n°.....", entro le ore 12 del giorno precedente a quello fissato per l'asta.
Per informazioni ed esame relativi ai documenti, gli interessati potranno rivolgersi presso l'Ufficio Tecnico Comunale dal lunedì al venerdì dalle ore ■■■ alle ore 12 (Tel. 0171.945215).
Busca, 10 febbraio 1999
IL RESPONSABILE UFFICIO TECNICO COMUNALE
geom. Pier Luigi Giolso

Per scuole, restauri e manifestazioni

Oltre 4 miliardi dalla Crt nel '98

CUNEO. Quaranta miliardi distribuiti in Piemonte ■ Valle d'Aosta, quattro dei quali nella provincia di Cuneo. La Fonda- Crt ha reso noti ieri elenco ed entità degli interventi realizzati nel 1998 grazie ai «dividenti» ottenuti con gli utili d'esercizio della Cassa di Risparmio di Torino.

«Ricerca scientifica, istruzione, formazione, promozione dello sviluppo economico e sociale, arte, cultura e sanità sono i settori ai quali guardiamo con particolare attenzione», spiega Giovanni Quaglia, presidente della Provincia di Cuneo e vicepresidente della Fondazione Crt. L'elenco degli interventi è lungo. Per la sanità 336 milioni sono andati all'acquisto del sistema «Navitrack» a Savigliano; altri (non quantificati) per ambulanze a Cuneo, Racconigi e Alba.

Per l'arte. Mezzo miliardo ■ stato destinato al restauro del castello di Lagnasco; mezzo miliardo al Fai per i castelli di Manta e Masino; 100 milioni a Guarene per il restauro del palazzo comunale; ■ milioni alla parrocchia di Borgo San Dalmazzo.

Istruzione: 100 milioni all'Associazione per gli insediamenti universitari ■ Provincia di Cuneo; 50 milioni al Conservatorio «G. F. Ghedini» ■ Cu- 100 milioni per l'attivazio- della Scuola di specializzazione in Patologia Suina ■ Moretta.

Per i settore «assistenza» i contributi più : 100 milioni all'Asilo infantile ■ Narzole; 50 milioni per realiz- mini-alloggi per anziani a Narzole; 50 milioni all'Ospedale di Carità di Paesana; 79 milioni all'Associazione famiglie - Centro di Riabilitazione G. Ferrero» di Alba; 50 milioni all'Asilo infantile Borrone di cavallermaggiore; ■ al «Beata Vergine» di Murazzano; 50 alla ■ Riposo di Piasco.

Alla voce «Sviluppo economico-sociale» miliardo e mezzo è andato alla Società Fingranda Spa (società che dovrabbe impostare nuovo modello di svuiluppo dell'economia cuneese); 200 milioni all'aeroporto di Levaldigi; 100 milioni ai Vigili del fuoco di Barge; 50 milioni agli organizzatori di Food Ing 97; 50 a Li- per ristrutturare l'ex chiesa della Confraternita di San Sebastiano; 50 milioni alla Comunità montana Alta Ianga Bossolasco per il progetto «Patto territoriale Val Bormida - Alta Langa»; 300 milioni al Comune di Caraglio per l'acquisizione del «Filatorio Rosso»; 87 milioni a Paesana per mezzo della Protezione civile ed ancora 50 milioni per l'oratorio di Dogliani.

«Contributi minori - si legge nel documento della Fondazione Crt - per un miliardo e 300 milioni sono andati ■ enti e associazioni impegnate nel Cuneese». [g. mar.]

La chiave della sala d'aspetto è stata consegnata al sindaco

Centallo riapre la stazione

Protesta anti-Fs è diventata festa

CENTALLO. Si erano preparati ■ una manifestazione sul piazzale della stazione, alla luce della fiaccole, per protestare contro la chiusura della sala d'attesa, e invece ■ ritrovati ■ far festa. I dirigenti della Società ferroviaria, su pressione dell'annunciata manifestazione, venerdì hanno accettato di consegnare al sindaco le chiavi del locale, sottoscrivendo un documento che ne affida al Comune la custodia. «Ero in trattative da mesi con l'ente ferroviario - dice Dalmasso - ■ ora finalmente la situazione si è sbloccata. Certo, ■ stata utile la pressione dei cittadini, perché altrimenti le cose andavano troppo a rilento. Però voglio ringraziare anche i dirigenti delle Ferrovie che stati di parola, hanno mantenuto fede ■ quanto avevamo concordato da tempo, ma che poi tardava a realizzarsi per i soliti problemi burocratici».

Venerdì sera, alle 19, su appello della Pro Loco, i pendolari hanno cominciato ad arrivare alla spicciolata; con loro anche il sindaco Dalmasso, che ha colto tutti di sorpresa, tirando fuori le chiavi consegnate poche prima dall'ente ferroviario. Spente le fiaccole, i manifestanti si sono riuniti nella sala d'attesa, riscaldata. «In questi mesi noi dovevamo aspettare all'adiaccio, mentre dentro c'è il riscaldamento acceso» hanno fatto notare i pendolari. «Il nostro obiettivo - spiega il sindaco - resta farci dare in gestione una parte dell'edificio per aprire un circolo ricreativo, che contemporaneamente tenga aperta anche la sala d'attesa. In altre stazioni questo si è fatto. Per ora mi accontentiamo di poter aprire per fa entrare i pendolari al caldo».

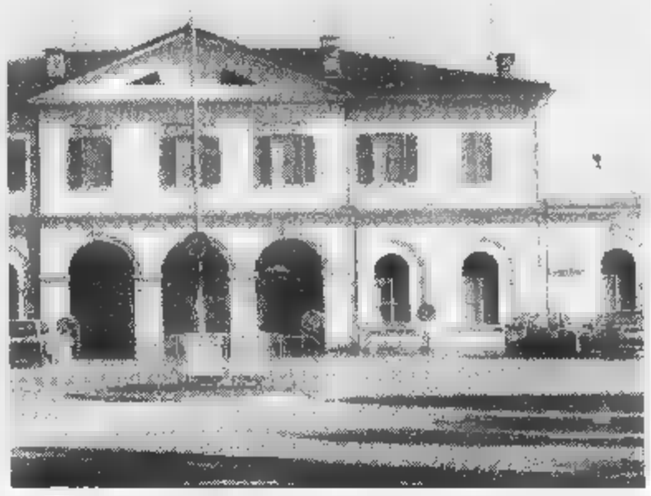

La sala d'aspetto della stazione Fs di Centallo è rimasta chiusa per quattro anni

«Siamo molto soddisfatti - aggiunge il presidente della Pro loco, Gianfranco Grosso - anche se è stata vinta solo la prima battaglia. Ora si dovrà continuare per ottenere la gestione di più locali, per evitare che l'edificio si degradi, come sta già avvenendo». «A giorni comince- la pulizia della sala d'attesa - dice il sindaco -; l'aiuto della Pro Loco, che trasferirà qui la sede, e di volontari, potremo incominciare ■ tenere aperto questo locale. Poi si vedrà». La stazione di Centallo un'area molto ampia; i pendolari arrivano da Tarantasca, Villafalletto, Busca, Caraglio e altri comuni della vallata. Poi, quattro anni fa, le ferrovie decisero ■ chiudere biglietteria e sala d'attesa. [l. a.]

Protesta della Lega Nord sull'ordine pubblico

I consiglieri della Lega Nord Giorgio Reviglio e Giovanni Barbero hanno protestato durante il Consiglio comunale per la situazione ordine pubblico. In una settimana ■ Racconigi si sono state due rapine ■ banca, un'aggressione a mano armata e un furto in una tabaccheria. I due rappresentanti del Carroccio hanno deciso di rinunciare al «gettone» di presenza in Consiglio fino a quando l'Amministrazione non prenderà provvedimenti. [m. b.]

Rapinò tabaccaio, racconigese resta alla Felicina

Il tribunale ha confermato il fermo per tentata rapina aggravata di Gualtiero Bozzalla, un pregiudicato racconigese di 35 anni, che la scorsa settimana, armato di coltello, aveva aggredito Renato Manissero, gestore della tabaccheria di corso Regina Margherita. L'uomo è rinchiuso alla Felicina in attesa di processo. [g. ne.]

Una rotonda sostituirà semaforo sulla Reale

In seguito alle proteste degli automobilisti per il cattivo funzionamento del semaforo all'incrocio con la strada Reale, l'amministra- sta studiando un piano per risolvere i problemi di un tratto di strada che in questi ultimi anni ha fatto registrare molti incidenti. Il semaforo sarà molto probabilmente sostituito da una rotonda. [m. b.]

Un telefonino per le chiamate urgenti ai vigili

Dalla prossima settimana il corpo di Polizia municipale avrà in dotazione un telefono cellulare per la richiesta di interventi urgenti, specie nei giorni festivi. Il numero è 0348-2299166. E' inoltre attivo in tutte le 24 ore il numero verde 167-277162 che può essere chiamato gratuitamente per segnalazioni di competenza dei vigili. [m. b.]

Missionari della Consolata festeggiano il fondatore

Oggi, alle 19,3, in Cattedrale, i missionari della Consolata festeggiano il loro fondatore, ■ beato Giuseppe Allamano, con una celebrazione presieduta da monsignor Natalino Pescarolo. [l. a.]

E' arrivato il nuovo segretario comunale

La dottoressa Lucia Bacciu ha assunto l'incarico ■ segretario comunale. Sostituisce il dottor Vincenzo Belli, che sarà segretario ad Alto, Briga Alta, Caprauna e Priola. [s. c.]

Pianfei, con la nuova tecnica la superficie diventa antiscivolo

Asfalto «rigato» sulla statale per evitare ghiaccio in curva

I lavori di «irruvidimento» dell'asfalto nella curva di Pianfei

PIANFEI. Alcuni punti critici della viabilità provinciale saranno più sicuri. Questo grazie a una nuova tecnica adottata dalla «Massano Costruzioni Generali», l'impresa di Montanera che ha ricevuto dall'Anas l'incarico ■ eseguire i lavori di «irruvidimento» dell'asfalto.

Il primo intervento ha riguardato la curva ■ Pianfei sulla statale 564, seguito da quello sulla 28, agli Sciolli (periferia di Mondovì).

«Abbiamo verificato le applicazioni di questa tecnica all'estero, dove dà ottimi risultati sia di qualità, sia di risparmio - spiega il titolare, Giuseppe Massano -. Si rende antiscivolo la superficie, migliorando l'aderenza del pneumatico».

Il sistema ■ lavorazione consiste nel «grattare» la parte superiore del manto stradale senza intaccarne la «corpatura». «Costa circa tre volte ■ rispetto al sistema antiskead - sottolineano i tecnici della Ma.Co.Ge. -. Evitando la fresatura dell'asfalto, se ne prolunga ■ durata». [p. s.]

Fornace Manna s.a.s. - Costigliole Saluzzo
FERRAIOLO SPECIALIZZATO
Telefonare per appuntamento al 0175.238801

AFFILIATO AGENZIA LEADER SETTORE IMMOBILIARE
RICERCA
diplomati per inserimento proficuo ambito.

Punto vendita calzature e abbigliamento sportivo in grande c cerca
COMMESSA
esperienza nel settore. Capacità a sviluppare mansioni organizzative gestione, disponibile a lavorare la domenica. Inviare curriculum via fax allo 011 4703656

expocarneval '99
Festa di Carnevale
Città di Saluzzo
Associazione del Commercio, Turismo e dei Servizi di SALUZZO e ZONA
ALBANO PUBBLICITÀ
Saluzzo
DANIELE COMBA
DJ SCHIFFER
DISCO INFERNO
STASERA MI BUTTO

AUTODROMO DI MONZA
COUGAR
Ford
TEST DRIVE
focus
MONZA
20 • 21 febbraio
Potrete ritirare la scheda d'iscrizione per provare in pista le caratteristiche dinamiche di Focus, Cougar e Puma entro il 18 febbraio '99.
SIAMO APERTI OGGI TUTTO IL GIORNO
CONCESSIONARIA ASTI E PROVINCIA -
PEROSINO S.R.L.
321, • Direzione - Amm.: Tel. 0141/27.15.87 • Ufficio Vendite: Tel. 0141/27.18.43

ROVERE
fissi e sposi
CARAGLIO (CN) - VIA ROMA,121

Oggi e domenica prossima carri e maschere da tutta la provincia

La città si «arrende» a Robaldo

La maschera di Bra farà gli onori di casa

BRA. Due grandi sfilate - oggi pomeriggio e domenica prossima - di carri allegorici e prestigiosi gruppi folk; un pomeriggio (martedì Grasso) dedicato ai bambini; una grande distribuzione gratuita (domenica 21) di prodotti tipici dell'enogastronomia braidese.

Sono questi gli appuntamenti principali del «Carlevè ed Bra», organizzato dall'Ente manifestazioni-Pro loco, con il sostegno di Regione, Provincia, Comune, Ente turismo Alba-Bra-Langhe-Roero, Associazione commercianti ■ ancora: Cassa risparmio di Bra, Fondazioni Crb e Cr Cuneo, «Cinzano» e Radio Stereo 101.

Livio Sartirano, che insieme ai suoi collaboratori dell'Ente manifestazioni-Pro loco ha elaborato il programma del Carnevale braidese, non ha dubbi: «Altre città possono vantare maggiori tradizioni, ma quello organizzato a Bra è diventato l'appuntamento più importante in provincia ed è fra i più apprezzati della regione».

Ci saranno importanti e suggestivi carri e gruppi di animazione extrabraidesi, ma anche le frazioni, quartieri, oratori e scuole cittadine si sono impegnati a fondo per allestire carri inediti, legati a temi di stretta attualità. «Con pochi mezzi a disposizione, ma con grande entusiasmo e caparbietà, rappresentano la parte più "vera" del Carnevale» rilevano gli organizzatori della Pro loco.

Oggi, il raduno di carri e gruppi mascherati è sul piazzale Coop, a partire dalle 13. Di lì, s'inizierà la sfilata per le vie cittadine, che porterà il corteo in piazza Carlo Alberto, dove il sindaco Franco Guida consegnerà ■ chiavi della città alle maschere braidesi Madonna Beatrice (Monica Pregliasco) e Robaldo de Braida (Giacomo Rosso).

Madonna Beatrice e Robaldo de Braida daranno poi il benvenuto ai carri di Scarnafigi, Salesiani Bra, Ceresole, Moncalieri, Poirino, Chieri, San Damiano d'Asti, Sanfrè, Saliceto, America dei Boschi, Pocapaglia, Valpone, «Anni verdi» Bra, Lagnasco, Vergne, Roddino, che animeranno la sfilata di oggi.

Due momenti ■ passate edizioni del Carnevale di Bra organizzato dall'Ente manifestazioni Pro loco con il sostegno di Regione Provincia Comune Ente turismo Alba-Bra Langhe-Roero Associazione commercianti Cassa risparmio di Bra Fondazioni Crb e Cr Cuneo «Cinzano» Radio Stereo 101

Gli sbandieratori di Fossano apriranno il corteo dei figuranti; sfileranno anche le maschere del Gruppo storico di Asti, Gruppo Amazzonia (con colorati copricapo di piume), i «Teto Aut» e altri gruppi occitani. Gli sbandieratori di Alba chiuderanno il corteo mascherato.

Martedì, a partire dalle 14,30, nell'Istituto Salesiano, in viale Rimembranze, ci sarà il Carnevale dei bimbi, con giochi e distribuzione ■ bevande e «galuperie» a ragazzi e genitori.

Domenica prossima, con raduno dalle 13 sul piazzale Coop, sfileranno altri carri, diversi da quelli di oggi: Scarnafigi, Salesiani, Anni Verdi, Magliano Alpi, Gratteria, San Damiano Asti, Villastellone, Saliceto, America dei boschi, Valpone, Santa Vittoria d'Alba, Vergne e Roddino, accompagnati dalla banda e dalle majorette di Pisa, dagli sbandieratori ■ Moretta e dal gruppo folk di Vernante.

A partire dalle 16, grazie anche alla preziosa collaborazione del Gruppo alpini di Bra, in alcuni punti della città verranno distribuiti gratuitamente assaggi dell'esclusiva salsiccia di Bra, formaggio Bra, dolci e vini doc della ■■■. Alle 16,30, gran ballo finale in piazza Carlo Alberto.

«Il nostro Carnevale, che si sta ritagliando uno spazio di prestigio - spiega soddisfatto Livio Sartirano, presidente dell'Ente manifestazioni-Pro loco - punta anche a diventare una preziosa vetrina per le tante specialità enogastronomiche di Bra e del territorio roerino».

Aggiunge Sartirano: «E' la prima grande manifestazione braidese dell'anno. Ci auguriamo che possa essere un buon viatico per i prossimi, grandi appuntamenti culturali, sportivi e gastronomici del '99, fra cui spiccano la partenza di una tappa del Giro d'Italia e l'attesa rassegna Cheese, dedicata ai formaggi internazionali».

Domenica 14 Febbraio
Ore 13.00 - Raduno dei Carri allegorici gruppi mascherati e folkloristici - Piazzale COOP.
Ore 13.30 - Inizio sfilata per le vie cittadine.
Ore 14.00 - Madonna Beatrice e Robaldo De Braida ricevono dal Sindaco le Chiavi della Città
Ore 15.00 - Presentazione dei Carri in Piazza Carlo Alberto.
Ore 16.00 - Benvenuto del Carnevale di Bra alle maschere ospiti.

Martedì 16 Febbraio
Ore 14.30 - Carnevale dei Bimbi presso Istituto Salesiano, viale Rimembranze, 19, con animazione. Oratorio Salesiani

Domenica 21 Febbraio
Ore 13.00 - Raduno dei Carri allegorici gruppi mascherati e folkloristici - Piazzale COOP.
Ore 13.30 - Inizio sfilata per le vie cittadine.
Ore 15.00 - Presentazione dei Carri in Piazza Carlo Alberto, Karnassa di Sbandieratori, gruppi di ballo e gruppi folkloristici.
Ore 16.00 - Distribuzione gratuita di prodotti tipici della enogastronomia Braidese.
Ore 16.30 - Gran Ballo finale in Piazza Carlo Alberto.

INFORMAZIONI
ASCOM Via G. Mossino, 89 - BRA Tel 0172/41 30 30
UFFICIO DEL TURISMO COMUNE DI BRA Piazza Caduti Liberta Tel 0172/43 83 24
ENTE MANIFESTAZIONI PRO LOCO Via E. Guala, 45 - 12042 BRA Tel 0172/42 10 61

GRUPPO RIVE GAUCHE PROFESSIONALITÀ ED ESPERIENZA ■ VOSTRO SERVIZIO. RAPPORTI ■■■ CON I MAGGIORI ■■■ OPERATORI.

VIOLA VIAGGI BRA
Via Audisio, 53/a
Tel. 0172 44414
Fax 0172 44426
Orario: tutti i giorni 9-13 e 15,30-19,30 sabato 9,30-12,30

GIAMAICA: 15/02/99 E 01/03/99 9gg./7nts. VOLO PIU' TRASFERIMENTI DI TUTTO INCLUSO. PARCHEGGIO GRATUITO ALL'AEREOPORTO L. 1.900.000; **GIORDANIA:** TOUR CLASSICO FINO AL 23/02/99 8gg./7 nts ■ PENSIONE COMPLETA **L. 1.590.000**; **PECHINO:** 27/02/99 E 13/03/99 8gg./6nts. VOLO DI LINEA, ■ nts. CON PRIME COLAZIONI, TRASFERIMENTI PIU' DUE ESCURSIONI **L. 1.550.000**; ■■■ **YORK:** FINO AL 28/03/99, VOLO ■ LINEA, 4 nts. IN HOTEL **L. 960.000**; **FLY END DRIVE A MIAMI:** FINO AL 27/02/99 VOLO DI LINEA DA MILANO, ■ NOTTE IN HOTEL, 7 GIORNI DI NOLEGGIO AUTO **L. 969.000**; **CROCIERA SUL NILO:** 15/02/99 8gg./7nts. IN PENSIONE COMPLETA L. 710.000; **PALMA DI MAIORCA:** 14,21,28 FEBBRAIO 8gg./7nts. IN PENSIONE COMPLETA **L. 650.000**; **TOUR DELL'ITALIA DAL 02/03 AL 10/03/99:** VENEZIA - FIRENZE - ROMA 9gg./8nts. CON ACCOMPAGNATORE, PERNOTTAMENTI ■ VILLA, CENE GASTRONOMICHE, BEVANDE, TUTTE LE VISITE GUIDATE, DEGUSTAZIONI, CORSO ■ CUCINA **L. 1.850.000**; **COSTA BRAVA ROSAS:** 9gg./7nts. ■ AUTOPULLMAN, PENSIONE COMPLETA BEVANDE INCLUSE **L. 495.000**

Contattateci per ogni vostra richiesta

BAR CENTRO di Drogo e Villani
SALA BIGLIARDI
BRA
P.zza Carlo Alberto, 8
Tel. 0172 ■■■■

SCALIFICIO SCALIFICIO
RIVERO EMILIO

Costruite a norme DPR 547/55, UNI 8614
E N Esaminate in norma
BIN 15126 S E PREA.
BRA - BANDITO • Via Don Orione 117
■■■ 0172/457447 Abitaz. 0172/44345

Grande Vendita Promozionale di
TAPPETI PERSIANI
con sconti reali fino al 30%

Fantasie d'Oriente
BRA Via Vittorio Emanuele, 226
Tel. 0172 ■■■■■

GUARANTA TRASLOCHI

SOMMARIVA BOSCO
Tel. 0172 54010 - 0336 405691
Smontaggio e Rimontaggio Mobili oppure Formula " Fai da Te"
Noleggio camion con Autista
PREVENTIVI ■■■■■

IERARDI GIOVANNI
Impianti termici e idraulici
Assistenza caldaie a gas
BRA - Via Barbacana, 13 - Tel. 0172/411155

CALZATURE
SCAVINO
ora CLARA
STILE - PREZZO - QUALITÀ
GRANDE ESPOSIZIONE
MODA GIOVANE

Via Trento Trieste, 22 - BRA
Tel. 0172 412245

bodyhause di Carla Graglia
CorsetteriA
Intimo donnA

Lingerie
COORDINATI e BODY a PREZZO di FABBRICA
ORARIO ■ VENDITA al PUBBLICO
dal LUNEDÌ al VENERDÌ aperto il pomeriggio - SABATO tutto il giorno
BRA - VIA G. BOETTO, 14 (EX CMB) - TEL. (0172) 42.52.34

NUOVA APERTURA
BLACKOUT
MUSIC & FILMS
SELF VIDEO 24 H.
BRA Via V. Emanuele, 282 - Tel. 0172 439796

Dopo il «sì» dell'Asl 18 il progetto approda a Torino

Alba, sul nuovo ospedale adesso decide la Regione

ALBA. Passo avanti verso il nuovo ospedale Alba-Bra. Il progetto preliminare del complesso sanitario, che sorgerà in territorio di Verduno, è stato presentato all'Asl 18 dall'équipe di progettisti guidati dall'architetto parigino Aymeric Zublena: l'incarico era stato affidato un appalto europeo. Il progetto è stato sottoposto alla Commissione tecnico scientifica che segue l'iter di cui fanno parte rappresentanti di Asl, ministero della Sanità, Regione, Università di Torino, Ordine dei medici, Comuni di Alba e Bra nonché Comitato promotore del nosocomio.

Il piano è stato subito approvato con una delibera del direttore dell'Asl, Giovanni Monchiero, e sarà ora inviato alla Regione. Dice Monchiero: «I termini per la presentazione del progetto preliminare sono stati rispettati. Inizia ora la fase più delicata e decisiva: spetterà alla Regione approvarlo sotto il profilo tecnico e dei finanziamenti».

Il prossimo incarico è quello del progetto definitivo per il quale i progettisti avranno 120 giorni di tempo dal momento del conferimento dell'ordine. Secondo le previsioni la gara di appalto potrebbe essere indetta tra fine '99 e primi mesi del 2000. Per quell'epoca si spera nell'inizio dei lavori.

Lo scoglio più duro da superare sarà quello dei finanziamenti. Il nuovo ente è inserito nella programmazione regionale con un primo stanziamento pubblico di 60 miliardi, ma secondo le previsioni la spesa complessiva sarà di circa 250 miliardi. Occorre coprire la differenza.

Intanto, il 9 marzo il progetto dell'ospedale sarà presentato per la prima volta ai cittadini in un incontro all'auditorium della Fondazione Ferrero (ore 21). Sono stati invitati il ministro della Sanità, Rosy Bindi (non si sa ancora se potrà partecipare) e l'assessore regionale Antonio D'Ambrosio. L'opera sarà illustrata dall'architetto Zublena e dai suoi collaboratori.

Il tratta di una struttura di 20 mila metri quadrati (su un'area di 80 mila), adagiata sulla collina di cui sfrutta la pendenza per ridurre l'impatto ambientale. Avrà 578 posti letto in totale di cui 64 day hospital. Le camere non avranno più di due letti, quelle a un letto avranno la possibilità di ospitare un accompagnatore. Ci sa- stanze a pagamento. Sono state richieste 4 nuove specialità: Chirurgia vascolare e Chirurgia toraco-polmonare, Pneumologia e Gastroenterologia e un centro trasfusionale.

Le firme raccolte per evitare il declassamento del presidio Asl 18 (FOTO MURIALDO)

Il problema sanitario da è al centro di discussioni, era stata anche presentata una raccolta di firme per evitare il declassamento del presidio dell'Asl 18.

Giuseppina Fiori

Alba, domani in pretura ci sarà il processo

Barista è accusato di lesioni e minacce

ALBA. Si svolgerà domani in pretura il processo al commerciante Gaspare Gioacchino Randazzo (35 anni) contitolare del bar «Savona», abitante ad Alba, attualmente in carcere a Palermo. E'stato rinviato giudizio davanti al pretore per lesioni e minacce nei confronti del titolare del vicino Hotel Savona, Cesare Battaglino, per un episodio che risale all'ottobre '97.

Secondo l'accusa, il Randazzo sarebbe andato dal Battaglino, mentre si trovava nel suo ufficio, a protestare per il parcheggio un'auto. Nella discussione, il Randazzo avrebbe colpito il Battaglino con una cesta facendolo cadere terra e minacciandolo. Il Battaglino riportò lesioni guarite in quindici giorni. Il Randazzo sarà difeso dall'avvocato Roberto Ponzio, mentre il Battaglino, che si è costituito parte civile, sarà assistito dall'avvocato Giorgio Scanavino.

Non si sa al processo sarà presente il Randazzo, detenuto in Sicilia, dopo l'arresto avvenuto ad Alba il 1° dicembre scorso nell'ambito di u vasta operazione che portò in carcere anche altre nove persone dell'area milanese e del Meridione.

Il Randazzo era stato arrestato per associazione a delinquere di stampo mafioso: I fatti contestati si riferiscono agli anni precedenti al '94 quando abitava al Sud. Si era trasferito ad Alba nel '95 e insieme la famiglia prese in gestione i bar «Savona» e «Umberto Notte».

[g. f.]

IN BREVE

ALBA

Rubano cellulare in vetrina Presi giovani algerini

Due algerini, Nour Eddine Bachiri (30 anni) e Gabour Ben Benaissa (28), che sono stati arrestati dai carabinieri dopo aver compiuto il furto di un cellulare dalla vetrina di un negozio, hanno patteggiato in pretura tre mesi ciascuno con la condizionale. Sono stati scarcerati. [g. f.]

Un arresto e due denunce per furto d'auto

Si è concluso con un arresto e due denunce l'inseguimento, da parte dei carabinieri, di tre ladri d'auto. La vettura, «Mercedes», era stata rubata sulle 231. Avvertiti dal proprietario, i carabinieri hanno individuato i ladri (due a bordo della «Mercedes», uno al volante di una «Golf») in fuga sulla statale per Carmagnola e hanno organizzato un posto di blocco. Rachid Asli, 26 anni, marocchino residente a Torino, è stato arrestato; i complici sono riusciti a dileguarsi, ma essendo stati identificati qualche ora prima dai carabinieri di Cavallermaggiore, stati denunciati. [r. s.]

Soggiorno per anziani a Diano Marina

Il Comune organizza per il periodo febbraio-6 marzo un soggiorno per gli anziani a Diano Marina. Per informazioni e iscrizioni rivolgersi all'ufficio Servizi sociali, in municipio. [g. n.]

ALBA

Condannato ex poliziotto per falsa testimonianza

Il tribunale ha condannato Pasquale De Meo (39 anni), ex agente di polizia, abitante a Bra in via San Giovanni, alla pena di un anno e quattro mesi di reclusione per falsa testimonianza. Il fatto, che risale al '95, si riferisce a dichiarazioni rese dal De Meo in tribunale in qualità di testimone in un processo. [g. f.]

Su Radioalba intervista al regista Pontecorvo

Andrà in onda oggi, alle 12,30 su Radioalba un'intervista di Marieluisa Viglione al regista Gillo Pontecorvo, attuale presidente di Cinecittà. Pontecorvo, che vinse l'Oscar con «La battaglia di Algeri», parlerà del progetto in Cina di Cinecittà, cioé della costruzione di un palazzo, promossa dallo stabilimento cinematografico romano, a pochi passi da piazza Tienanmen del costo di 90 milioni di dollari. [r. s.]

FERRERO BEATRICE
LISTE NOZZE
IL PERCHÉ DI TRENT'ANNI DI ESPERIENZA...

IL PERSONALE: competente ed esperto Vi aiuterà nell'orientamento della Vs lista nozze secondo le Vs esigenze.

LA QUALITÀ: a Vs disposizione un completo assortimento di marchi e oggetti che renderanno unica la Vs lista nozze e saranno in grado di adattarsi a qualsiasi Vs esigenza di qualità e di scelta.

LA GENTILEZZA: all'interno del nostro negozio troverete gentilezza cortesia, per servirVi consigliarVi nel migliore dei modi.

Chi decide di regalarsi la lista nozze da noi, riceverà **in omaggio tappeto** che potrà scegliere all'interno del nostro reparto.

IL SERVIZIO: obbligo di acquisto degli oggetti a lista nozze ultimata; inoltre i regali che riceverete Vi verranno consegnati quando dove Voi desidererete, gratuitamente.

L'ASSISTENZA: sia prima che dopo le nozze, il nostro negozio si impegna al meglio per darVi un servizio di assistenza per qualsiasi problema o esigenza possiate avere.

LE FIRME: Studio Rosenthal, Versace, Villeroy & Boch, Baccarat, Lalique, Alessi, Zani molte altre per una lista d'eccezione ad ogni livello!

Via Cavour, 14 - ALBA

1° ASSOLUTO ALLA GRANADA DAKAR 1999

Se abbiamo superato le insidie della Dakar '99, riusciremo a superare anche le Tue aspettative.

Concessionaria esclusiva per la Provincia di Cuneo Moto Alba

By MONCHIERO MOTO ALBA - C.so Italia, 8 tel. 0173 362666

San Valentino 1999
Ciao Passerotta, non so se potrò
Vivere la mia vita con te...ma so che
Per tutta la vita ti Amerò.
"IDEM" Amore mio
Auguri dal tuo Chichi. F.

ASTA DEL MOBILE
CERCA
PER PUNTI VENDITA
IN CAVALLERMAGGIORE E FINALE LIGURE
COLLABORATRICE/ORE ALLA VENDITA.
DINAMICA, BUONA CULTURA, PRESENZA, PRATICA DISEGNO.
SI RICHIEDE MAX DISPONIBILITÀ, OTTIMO TRATTAMENTO.
TELEFONARE AL 0172 382760
dalle 10.00 alle 12.30 · dalle 15.00 alle 17.30

KONFY' Store - Magliano Alfieri - Strada Statale Alba-Asti
Ma siamo MATTI!
A febbraio, letto in ALCANTARA al prezzo del tessuto!

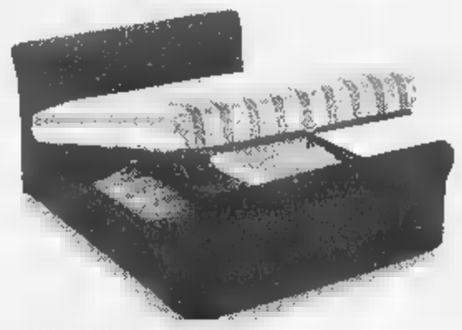

Letto base bauletto mod. Morning
tessuto in alcantara sfoderabile
+ rete a doghe
+ materasso ortopedico in tessuto naturale
+ sacco copripiumino matrimoniale
+ sotto con angoli coordinato
+ 2 federe coordinate
+ interno in PIUMINO D'OCA L. 3.750.000
Offerta reale (ma limitata) L. 2.750.000
o L. 275.000 al mese, ad INTERESSI 0

Te lo consegnamo oggi, inizi a pagare GIUGNO
Grandi offerte anche su letti ad una piazza e ad una piazza e mezza

DOMENICA POMERIGGIO APERTO

KONFY' Store
S.S. Alba-Asti - Magliano Alfieri

KONFY' è il grande magazzino specializzato nella diffusione di tessuti d'arredamento, tendaggi, letti imbottiti, materassi, materiale in lattice, reti ed accessori letto.
Le centinaia di disegni pronti in pezza ti consentono di immaginare subito la tua casa vestita a nuovo.

KONFY' è anche biancheria per la casa, tessuti e spugna a peso, tappeti (anche persiani) a prezzi incredibili.

Puoi rinnovare la tua casa anche con comodi pagamenti rateali ad INTERESSI 0

Interessanti preventivi per forniture di tovagliato, tendaggi e biancheria ad alberghi, ristoranti, bar, comunità.

Magliano Alfieri - S.S. Asti-Alba - Corso Marconi, 10D
Aperto dal lunedì pomeriggio sabato: 9-12,30 - 15,30-19,30

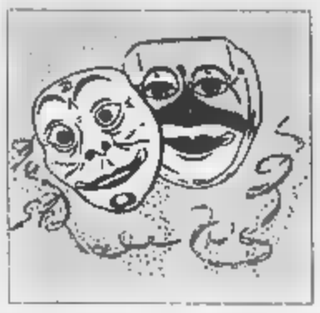

Il presidente dello Slow Food internazionale consiglia di mangiare meno, però meglio

Petrini: a Carnevale ogni piatto vale

«Ma ci vuole fantasia, guai ad appiattire i sapori»

VERDUNO CARNE cruda al coltello, gnocchi, «caponet» (ovvero fiori di zucchina farciti un trito bollito), arrosto, salame cotto, uova, parmigiano, prezzemolo e aglio. Non sembra particolarmente carnevalesco il menù consumato venerdì sera in un ristorante in riva al Tanaro da Carlin Petrini, gran sacerdote dello Slow Food internazionale, poche ore prima di partire per Positano, dove si sta tenendo la periodica riunione dei governatori Arcigola. «No, non era un menu di carnevale, e neppure voleva esserlo. Era qualcosa di più importante: la cena conclusiva dell'assemblea dei soci della spa 'Agenzia Pollenzo', che ha deliberato un aumento di capitale e l'acquisto dell'immobile storico da trasformare in albergo, banca del vino e sede dell'Accademia europea gusto».

Una bella tavolata, visto che erano presenti quasi tutti i 129 soci e molti dei prossimi azionisti.

«Difficile immaginare una comitiva più eterogenea. Ma ancora volta l'affiatamento è stato totale, grazie anche all'ottima cena preparata dagli chef del ristorante 'La cascata' che è di proprietà di un dello spa, offerta da un altro, la Fondazione Crb».

Ma le bugie non le avete mangiate.

«No, e non ne abbiamo dette».

Se Petrini dovesse predisporre la lista di un pranzo di carnevale, suggerirebbe?

«Non mi piace molto l'idea del menu standard, il fatto che Natale si debba cucinare per forza cappone e a Pasquetta le uova de. E poi non mi sembra che, bugie a parte, carnevale abbia lasciato tracce memorabili nelle tradizioni gastronomiche popolari».

Ma cambiamento di abitudini alimentari tra un periodo e l'altro era un tempo molto accentuato, conferma l'etimologia della parola carnevale...

«Sì, però bisogna considerare che la quaresima, in cucina, oggi esiste più. E che in generale, alle nostre latitudini, mangiamo tutti troppo. Anche noi, pur aborrendo gli atteggiamenti 'penitenziari', diciamo che bisogna mangiare meno. Meno ma meglio, aggiungiamo».

Mangiare meglio non vuole anche dire recuperare sapori, tecniche, cadenze stagionali perdute?

«Sicuramente sì. L'omologazione dei cibi, l'appiattimento del gusto un rischio mortale. L'idea che ci si debba nutrire tutti allo stesso modo, a New York come a Napoli o a Pechino, mette addosso una tristezza infinita. Bisogna invece rivalutare le differenze, riscoprire i legami con il territorio, usare materie prime locali, anche perché è più facile controllarne la genuinità».

In questa chiave, potrebbe essere in Piemonte il pranzo dell'addio al carnevale?

«Basato sui piatti tipici della cucina invernale, direi. Una minestra sostanziosa, la 'cisrà' langarola per esempio, o la 'tofeja' delle valli montane, oppure la 'paniscia' delle aree risicole i più borghesi agnolotti. Come secondo penso al classico bollito misto, o a un bel brasato al barolo, sempre più raro stufato di asino ai gustosissimi tagli 'plebei' del maiale: l'orecchio, i piedini, e poi naturalmente cotechini e salsicce. Ma un pizzico di anticonformismo si potrebbe proporre un piatto unico senza carne: polenta merluzzo ad esempio, la 'puccia', o la fonduta».

E come antipasto?

«Se proprio non ci vuol rinunciare, qualcosa che riabitui i commensali al sapore dimenticato delle frattaglie: 'frisse', 'grive' o la finanziera, anche se mutilata delle creste di gallo che si trovano, e sempre più raramente, solo d'estate, quando poche massaie che ancora si dedicano a quest'arte preparano i capponi per l'inverno».

E per finire?

«Frittelle o, volendo dare un tocco carnevalesco, bugie, da servire con bicchiere di moscato. Per gli altri vini, il gioco degli accostamenti è infinito, si voglia no uscire dai confini regionali, che delimitano alcune delle aree enoiche più importanti del mondo».

Grazia Novellini

«Il pranzo tipico dev'essere basato sui menu classici della nostra cucina invernale»

«Si può scegliere una portata unica senza carne: polenta e merluzzo oppure la fonduta»

L'ACCADEMIA DI POLLENZO

In lizza 24 architetti

BRA. Ci sono i più bei nomi dell'architettura italiana tra gli aspiranti «ricostruttori» dell'Agenzia di Pollenzo, l'immenso edificio annesso alla tenuta già dei Savoia che, abbandonato da decenni, risorgerà a nuova vita per iniziativa di una «public company» promossa da Slow Food Arcigola, Regione, enti locali, banche imprenditori non solo piemontesi.

Ventiquattro studi di progettazione hanno chiesto di partecipare (il termine è scaduto ieri) al concorso per recupero dell'immobile ottocentesco, che entro il 2002 diventerà sede albergo stile «Relais et chateaux», di una «banca dei vini» per lo stoccaggio di prestigiose bottiglie dell'Accademia europea del gusto, un centro studi di respiro internazionale. Tra i professionisti interessati ai lavori ci sono molti nomi importanti: la scelta spetterà una commissione presieduta dal prof. Marco Romano, che si riunirà per la prima volta mercoledì prossimo.

Carlin Petrini, gran sacerdote dello Slow Food, abbracciato al Salone del gusto da Chiambretti, altro noto buongustaio

Bugie, di nonne e di fritto

Nate dalla pasta per tagliatelle sono diventate un dolce goloso

«Le bugie si mangiano, non si dicono» recitava un gioco di parole monferrino. E, per tradizione, già dall'800, il periodo migliore per concretizzare la frase l'ultimo spezzone Carnevale quando queste bugie si gustavano rustica libidine dal Giovedì al Martedì Grasso, confine temporale o gastronomico con la Quaresima.

Quando alludiamo alla bugia che non esce ma entra nella bocca ci riferiamo a quella listella di pasta fritta (un tempo nello strutto, oggi con olio d'oliva) in compagnia di lievito (meglio se lo storico Bertolini), e poi di zucchero, rosso d'uovo, e infine, dopo la cottura, corredata da zucchero, stavolta a velo. La bugia (e forse per questo, almeno in Piemonte, si chiama così) sembra, anzi diventa, giocoso dolcino che restava della pasta per tagliatelle. Una rimanenza che appariva «bugiarda» nel sapore perchè in origine destinata a un primo piatto piuttosto che un dessert o sfida della gola. Insomma, si «mascherava» la pasta con un sapore dolce e, non a caso, la «bugia» diviene simbolo mangereccio delle maschere festa, cioè del Carnevale. Dolcezza nata in ambiente contadino e poi inurbatasi per trasformarsi in un frequentato bene consumo in un certo periodo dell'anno. Un modo gaudente per salutare l'impertinente Carnevale in attesa dell'austera Quaresima.

Le bugie si gustano in Piemonte, le frappe castagnole a Roma, le fritole nel Veneto, i tortelli fritti in Emilia, i cenci in Toscana, i bombolotti in Sicilia. Carrellata di nomignoli che stuzzicano le papille dei golosoni e che fanno ringraziare il Destino che, per intuizione chissà di chi, ha recuperato nel più godurioso dei modi un pezzo di pasta non più programmata come tagliatella. Anche la bugia, nei lustri, ha subito variazioni nella composizione e nel gusto. Era inevitabile. Ora la si trova anche un ripieno marmellata albicocca di altra frutta oppure farcita da crema, da cioccolata, da ricotta...

I filologi storcono il naso perchè, per loro, la vera bugia è quella di pasta assoluta alcun arricchimento. E i fedelissimi alla Tradizione, inoltre, pretendono che il pasticcino sia fatto a mano e senza macchine infernali che decretano, a priori, lunghezza, larghezza e sapore. I peccatori gola inguaribili conservatori.

Ballone

UNA FESTA ASSURDA

E' greve come fritto delle sue bugie (o chiacchiere, frappe che siano). E' pesante come il loro grasso untuoso che vi ritrovate sulle dita: è fastidioso come il bianco del loro zucchero a velo che dai dolci scende a macchiarvi vestito blu.

Non vorrei sembrare cinico, ma detesto il Carnevale: lo trovo insopportabile, quasi come andare allo od al circo. E' terribile, come tutti gli obblighi ed i condizionamenti; è intollerabile come tutte le imposizioni; anche questa, con calendario che ti costringe, a metà febbraio, ad accettare che le città si trasformino impunemente un immondezzaio di miliardi di piccoli pezzi di carta colorati.

Edoardo Raspelli

Il Carnevale è solo una festa di bimbi (ed io, 40 anni fa, ne facevo parte, vestendomi da aristocratico del Settecento, con tanto di parrucca e neo sulla guancia), ma oggi, per adulto, poi, è desolante e ridicolo.

Quest'anno, poi, che San Valentino ci cade in mezzo, la mia sopportazione è ridotta al lumicino: anche la Festa dell'Amore si è trasformata (se non è nata) come spreco consumistico che non potete evitare se non volete fare una brutta figura con qualcuno. A marzo Papà, Maggio la Mamma, febbraio gli affari di cuore...

Carnevale: carnem levare, togliere la carne. Fino ad ora ci siamo buttati sulle mangiate a crepapelle: martedì prossimo, 16 febbraio, vigilia del primo giorno di Quaresima, dovrebbero sparire dalle nostre tavole Bovina Piemontese e Chianina. La Quaresima ci imporrebbe la penitenza anche gastronomica.

Ma la storia, ormai, è risaputa: se abbiamo soldi, mangiamo sempre, senza pause, senza intervalli. La nostra vita (in accordo il nostro portafogli) è tutta un'immensa smisurata occasione mangiare, bere, di cibarci, di fare festa.

Non abbiamo bisogno del Carnevale per trangugiare delizie; non abbiamo, in genere, abbastanza rispetto anche per le credenze da seguirne, onestamente, gli obblighi ed i divieti: non conosciamo, noi cristiani, genere, il rispetto ebraico o musulmano, per le regole della tavola.

Per me il cibo è lavoro: santifico la festa mangiando, in casa, le cose più semplici possibili: sono felice quando posso, con la mia famiglia, godermi in casa il piacere di quattro (meglio: otto) buoni onesti spartanissimi piatti.

Ma voi, prima della Quaresima, volete togliervi sfizi mangerecci, bè allora, calorie per calorie, colesterolo per colesterolo, fiondarevi tra le leccornie che fanno invocare vendetta Giorgio Calabrese: i gamberi e gli scampi crudi della Liguria (tra Carletto a Bordighera e Giappun Vallecrosia), scorpacciate gli agnolotti più o meno al plin (Guido a Costigliole; Vittoria a Tigliole; Cascinale Nuovo di Isola d'Asti); puntate in Lombardia (al Fulmine di Trescore Cremasco) per la verzata di maiale prima che il tepore uccida la regina delle verdure invernali; tornate in Piemonte, in Roero, per prenotare monumentale fritto misto al Centro di Priocca, per gustare la finanziera della Locanda nel Borgo Antico di Barolo, per la paniscia del Pinocchio di Borgomanero, per il carrello dei formaggi del Sorriso Sorriso o per l'assortimento dei dolci del Gener Neuv di Asti... In fin dei conti, i peccati di gola sono assolvibili.

Edoardo Raspelli

Un patto per il Moscato

Obiettivo: il grande brindisi del 2000

DAL NOSTRO INVIATO

«Sapete con che brinda Burlamacco, la maschera del carnevale di Viareggio? Da quest'anno con il nostro Asti spumante». Ottorino Liuzzi è veneto di Conegliano, ma in quel «nostro» confessa tutta la piemontesità acquisita in quasi vent'anni di lavoro. E' direttore di produzione alla Cinzano, dallo stabilimento Santa Vittoria d'Alba percorre ogni settimana la trafficatissima statale per Asti: arriva in piazza Roma, sale lo scalone Liberty di palazzo Gastaldi e va alla scrivania di presidente del Consorzio di tutela dell'Asti. E' il sodalizio, fondato nel 1932, che raggruppa i principali produttori del più famoso spumante aromatico italiano.

Evasio Polidoro Marabese da vita sindaco di Maranzana, paesino confini tra l'Astigiano e l'Acquese. Dopo aver controllato le sue vigne di moscato, anch'egli, ogni settimana prende l'auto, serpeggia tra le colline arriva ad Asti, dove, accanto al Vescovado, ha sede l'Associazione dei produttori moscato: vi aderiscono le cantine sociali la maggior parte delle seimila aziende vitivinicole dell'uva moscato d'Asti.

Da piazza Roma, dov'è il Consorzio, al palazzo accanto al Vescovado in via Carducci, ci sono meno di trecento metri, due minuti piedi. Ma questa minima distanza, fino qualche tempo fa, appariva siderale. Ci volute discussioni intense e la testardaggine «langhet» di uno come Raoul Molinari per portare allo stesso tavolo pubblico il rappresentante dei produttori di Asti spumante quello dei produttori di . E' accaduto a Mango, castello enoteca, per il primo di serie di incontri dal nome evocante: «Messaggi in bottiglia». Il vostro cronista era nel ruolo di chi fa domande stimola risposte.

Liuzzi Marabese si conoscono da tempo, partecipano con le rispettive delegazioni alle trattive torinesi per la normativa che regola settore, ma i due mondi non sempre avevano scelto la via del confronto. Silenzi incomprensioni, anche palesi ostilità, hanno punteggiato stagioni difficili.

Vendemmia di moscato A destra Ottorino Liuzzi ed Evasio Polidoro Marabese

E c'è il rischio che il giocattolo si rompa: un «balocco» da 500 miliardi, tanto vale l'Asti il suo indotto. Le cifre lo testimoniano: il vigneto di moscato docg si estende su circa ettari in 52 comuni delle province di Cuneo, Asti e Alessandria. La produzione giunta a superare gli 82 milioni di bottiglie ha patito negli ultimi anni e ora si ferma a 70 milioni, più 14 milioni di «pezzi» del moscato «liappo raso» che è invece in crescita. C'è un'eccedenza di 200 mila ettolitri che è ora nelle vasche frigorifere in attesa (tutti lo sperano) del grande cin cin mondiale del 31 dicembre 1999, quando salteranno milioni di tappi.

Ma prima arriverà prossima vendemmia e le parti devono rimettersi d'accordo tutto: prezzo dell'uva, resa, premi qualità, promozione. L'«Asti» è esterofilo: oltre l'80 per esporta; Germania, Usa e Inghilterra i principali mercati. Da qualche spuntato anche Giappone. Ma il gigante è senza radici: in Italia si vende dalla Toscana in giù, il Nord ne consuma poco ed semiclandestino nella zona di produzione. Un paradosso.

Liuzzi, Mango, è stato chiaro: «Voi produttori di uva dove offrirlo, tenerlo nel frigo di casa, pretendere che lo servano nei ristoranti dei vostri paesi: non basta aver la vigna e pensare che l'Asti sia una faccenda di chi lo imbottiglia».

E' stato così per anni: ora bisogna crederci non considerarlo più un prodotto solo industriale.

Marabese ne è convinto: «Noi siamo disposti a unire le forze. Il moscato è la nostra fonte di reddito, spesso unica. Già abbiamo contribuito alla spesa di un miliardo mezzo per la campagna tv che ha po' le vendite in Italia. Dobbiamo investire in Germania, siamo andati anche in Cina».

Liuzzi mette in guardia, bisogna «ottimizzare le risorse perchè le multinazionali che controllano i grandi marchi come Cinzano, Martini e altri, chiedono che anche l'Asti dia "profit", cioè remuneri gli investimenti. Per farlo ci sono due strade: vendere di più ridurre i costi di produzione». Ma le vigne di moscato non sono fabbriche di pantofole che si possono installare dove i costi più bassi. L'«Asti» deve difendersi dalle imitazioni che spesso nascono dalle stesse aziende intente coprire ogni fascia di prezzo. Il territorio è il valore aggiunto in più, ma anche questo caso bisogna crederci.

Arriveranno cartelli che segnalano le zone e le vigne, sono stati coinvolti i sindaci dell'area e i ristoratori, al VinItaly di Verona si farà un gran padiglione in comune con quelli della Franciacorta (l'altro spumante italiano a docg). Si punta molto sullo slogan «Asti, un prodotto unico, unico al mondo». A Mango si è fatta la cifra di 5 miliardi (mettere a metà tra industrie produttori di uva) da investire in promozione. Il 22 febbraio le parti incontreranno in Regione a Torino. Vedremo il «patto di Manco comincerà a dar frutti.

Sergio

Sono interessate seimila aziende vitivinicole del Sud Piemonte Un giro d'affari di 500 miliardi

MESSAGGI IN BOTTIGLIA

Ecco i lunedì di Mango

Dopo l'incontro sui problemi e le prospettive dell'Asti spumante l'enoteca regionale di Mango ospiterà domani un'altra serata dei «Messaggi in bottiglia».

Lorenzo Corino, uno dei ricercatori piemontesi più documentati nel comprato viticolo, parlerà di ricerca di equilibrio nei vigneti attraverso le potature. Lunedì prossimo, 22 febbraio, sempre alle 21, la volta di Donato Lanati e Marco Monchiero che disserteranno sul rapporto tra i profumi del vino e il territorio. Lunedì 1° marzo interverrà Luigi Veronelli, uno di più conosciuti esperti del settore.

Lunedì 8 marzo toccherà alle Donne del vino, il 15 incontro tra i giornalisti specializzati del settore su come e quando il «vino fà notizia».

Infine, domenica 18 aprile, chiuderà in bellezza con la presentazione del libro «Un'unica patria per il Moscato» di Luigi Sugliano ed Edoardo Monticelli, con foto di Gianpaolo Cavallero, edito dalla Martini & Rossi.

Il Carnevale racconigese punta sulla partecipazione di carri e maschere da tutto il Piemonte e sulla [illegible]: ospite d'onore (sotto) l'orchestra di Raoul Casadei

Musica, concorsi delle maschere più belle e (domenica) gran sfilata

Giandoja padrone di Racconigi

Settimana di festeggiamenti per il Carnevale

RACCONIGI. Sarà davvero [illegible] Carnevale «col botto» quello organizzato quest'anno nella città dei Savoia a cura della Pro loco, guidata dalla giovane Elisa Reviglio, in collaborazione [illegible] l'Amministrazione comunale. Una settimana intera di musica [illegible] spettacoli e poi, domenica prossima, il gran finale con la sfilata di carri e maschere sotto le mura del castello. «Ormai il Carlevè 'd Racunis è diventato un avvenimento culturale - conferma il presidente dell'associazione turistica -. Ogni [illegible] registriamo sempre maggiore partecipazione di carri allegorici e di maschere, provenienti da ogni parte del Piemonte. In questo senso la nostra organizzazione, che è costituita da volontari si è impegnata davvero tantissimo. Colgo anche l'occasione per ricordare che le porte della Pro loco sono sempre aperte a chi, giovane o anziano, vuole collaborare alle manifestazioni della nostra città».

Il numero dei gruppi partecipanti alla sfilata di domenica 21 febbraio sarà definito solo in settimana, ma si pensa che anche quest'anno i carri dovrebbero essere una ventina. Il re incontrastato della festa come al solito sarà l'inossidabile Poldino Devale, classe 1956, che da vent'anni veste i panni del rubicondo e festaiolo Giandoja, la maschera piemontese per eccellenza di cui Racconigi rivendica a gran voce la paternità. Pare infatti che l'ispiratore della maschera, realmente vissuto a Racconigi più [illegible] due secoli [illegible] fosse un buontempone conosciuto con il nome di Giuan d'Oja (Oja [illegible] appunto frazione di Racconigi). Al fianco di Poldo, come vuole la tradizione ci saranno l'eterna fidanzata, la bella Giacometta, interpretatata anche quest'anno dall'affascinante Cristiana Visentin e, immancabile, il buon vecchio Papà Bellone (ovvero Carlo Pipino), babbo di Giandoja, oltre che musicista, prestigiatore, gran bevitore e ballerino indiavolato. Il gruppo delle maschere ha già iniziato da alcuni giorni le visite di cortesia alle manifestazioni dei paesi vicini. Oggi tra l'altro saranno a Saluzzo in compagnia di Ciaferlin e della Castellana.

Per sabato prossimo (20 febbraio) è stata organizzata una visita ai detenuti del carcere della Felicina. Prima della sfilata [illegible] domenica il «Carlevè 'd Racunis» riceverà la visita di importanti ospiti. Gli spettacoli si terranno nel palatenda, allestito nel cortile della palestra di via Divisione Alpina Cuneense. Giovedì sera, alle 21, arriverà l'Orchestra Italiana del «re del liscio», Raoul Casadei, mentre la sera successiva l'appuntamento sarà per i più giovani con il dj Mauro Monti e l'esibizione degli scatenati «Disco Infernо», che propongono [illegible] meglio della «dance» degli Anni '70 e '80, [illegible] i successi di Chic, Trammps, Gloria Gaynor e moltri altri.

Sabato sera, vigilia della sfilata, si tornerà [illegible] ballare con la grande orchestra del maestro Walter D'Angelo. Durante la serata saranno premiate le maschere più belle.

Domenica prossima, alle 11,30, Giandoja e la sua corte saranno ricevuti in municipio dal sindaco Giuseppe Marinetti [illegible] per l'occasione [illegible] [illegible] curioso gemellaggio tra la maschera racconigese ed il burattino di legno di Giandoja del teatro delle marionette Lupi di Torino. In municipio saranno invitate anche tutte le rappresentanze delle maschere partecipanti alla giornata.

Alle 14,30 davanti al castello [illegible] piazza Carlo Alberto si raduneranno tutti i gruppi mascherati e i carri allegorici preceduti dalle bande musicali di Racconigi e Chieri. La manifestazione sarà presentata da Livio Partiti, speaker di Trs Radio di Savigliano.

In occasione del carnevale, la Pro loco ha organizzato la tradizionale lotteria a premi (primo estratto un sacchetto di gettoni d'oro del valore di un milione [illegible] lire). L'estrazione dei premi avverrà in piazza Carlo Alberto, alle 17, al termine della sfilata. Per l'avvenimento il fumettista racconigese Marco Cazzato ha realizzato una cartolina [illegible] tema carnevalesco che la locale sezione dei boy scout venderà al prezzo di mille lire nella giornata della sfilata.

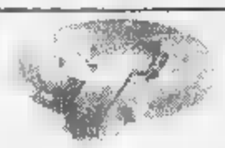

Nuova Gestione

Via A. Spada, 3 ▪ RACCONIGI
Tel. 0172 811376 Fax 0172 811949

Computel

Computel

MARZIA IMMOBILI DI MARZIA VIGLINO E MARIA COPPOLA

RACCONIGI: zona centrale
[illegible] totalmente ristrutturata composta da negozio a piano terreno, alloggio a piano primo, alloggio a piano secondo composto da ampio soggiorno, cucina, due camere [illegible] bagno. Inoltre alloggio interno cortile.
Ogni alloggio è totalmente ristrutturato [illegible] con riscaldamento autonomo. Tavernetta e 3 box auto.
Trattative riservate

CARMAGNOLA: zona centro
alloggio composto da ampio ingresso, soggiorno, cucinino, camera, bagno e cantina. Possibilità box.
L. 150.000.000

RACCONIGI: zona stazione
alloggio di [illegible] mq., composto da ingresso, soggiorno, cucinino, due camere e bagno. Cantina e box.
L. 130.000.000

RACCONIGI:
alloggio ristrutturato composto da ingresso, soggiorno, cucinino, due camere e bagno. Cantina e box.
L. 155.000.000

SANFRE': villa indipendente
possibilità trifamiliare, rifiniture di pregio; 2.000 mq. di giardino.
L. 630.000.000 trattabili

RACCONIGI: centro storico
alloggio da ristrutturare composto da ampio ingresso, cucina, tre camere e bagno; cantina e riscaldamento autonomo.
L. 105.000.000

RACCONIGI: centro storico
alloggio composto da ampio ingresso, cucina, sala, due camere, bagno e cantina.
L. 175.000.000

RACCONIGI: zona stazione
2 alloggi di 65 mq. composti da ingresso, soggiorno, cucinino, camera, bagno [illegible] cantina. Possibilità box.
L. 98.000.000 trattabili

RACCONIGI: zona tranquilla
alloggio di circa 110 mq., composto da ingresso, soggiorno, cucinino, 3 camere, bagno, 3 balconi; cantina e box.
L. 170.000.000

MURELLO, SOMMARIVA e CAVALLERMAGGIORE:
rustici da ristrutturare.

P.zza Roma, 18 - RACCONIGI - Tel. 0172 83597

In programma giochi, commedie, balli, veglioni, marionette e tanti dolci

Carri, maschere e un'antica Baio

Nella borgata Celle di Bellino storica sfilata

[redacted] Giochi e intrattenimenti nel «Villaggio Carnevale» allestito nel cortile della Maddalena [redacted] un'antica giostra in piazza del Duomo. Oggi visita delle maschere della Famija albeisa all'«Ottolenghi». Domani «gran balada dle marajе» alle 14,30 nella sala Eden. Oggi a Mussotto sfilata di carri alle 13,30.

BEINETTE. Oggi pomeriggio i ragazzi di Elementari e Medie hanno organizzato dalla parrocchia [redacted] «Grande festa di Carnevale»: l'appuntamento è alle 14 nei locali dell'oratorio o, [redacted] il bel tempo, in piazza Umberto.

[redacted] Oggi pomeriggio, alle 13, dalla borgata Celle prenderà il via la «Beò», sorta di antica «Baio».

[redacted] Oggi, alle 14,30, sfilata dei ragazzi in maschera per le vie del paese al seguito di un carro allegorico (partenza da piazza Botero).

[redacted] Il «Carnevale bovesano 1999» propone oggi la Caccia al tesoro [redacted] maschera; il ritrovo [redacted] in piazza dell'Olmo alle 14. Martedì, sempre alle 14, in piazza Italia, inizio della sfilata dei carri allegorici del Carnevale dei ragazzi con distribuzione [redacted] risole e bevande calde.

[redacted] La filodrammatica buschese «'L Ciochè» presenta, domani e martedì, ore 21, al Lux, la [redacted] dialettale «Le sorpreise dla macia 'd vin».

[redacted] Domani, nel salone polivalente, [redacted] 20,30, gran ballo di Carnevale in maschera.

[redacted] Domani, alle 15, in piazza del Municipio, sfilata di carri e bambini [redacted] maschera.

[redacted] Stasera (ore 20), nel padiglione coperto, raduno delle maschere del Cuneese [redacted] ballo [redacted] l'orchestra di Massimo e Deiamira. Domani dedicato ai bambini [redacted] merenda alle 16,30 nel padiglione, e musica.

[redacted] Domani, alle 21, nel teatro parrocchiale [redacted] San Defendente di Cervasca, si terrà lo spettacolo di marionette «Il castello incantato», scritto, musicato e diretto da Maurizio Lupi. Ingresso libero.

[redacted] **PESIO.** Oggi, alle 14, in piazza Carlo Mauro partirà [redacted] corteo di maschere [redacted] carri che si snoderà nelle strade del centro del paese per ritornare sulla stessa piazza. Martedì la festa, che si ripeterà sullo stesso percorso, sarà arricchita da altri carri provenienti da varie località e dalla distribuzione, in piazza Carlo Mauro, di cioccolata calda e pasticcini.

[redacted] Oggi, dalle 14,30, parte da piazza Molinari la sfilata di carri [redacted] gruppi mascherati che si conclude alle 16 in piazza Savona con distribuzione di bugie e dolcetto.

CUNEO. Sfilata dei carri mascherati oggi alle 14,30, con partenza davanti alla chiesa del Cuore Immacolato, in corso Nizza e arrivo in piazza Galimberti. Parteciperanno carri [redacted] gruppi mascherati delle parrocchie cittadine e dei paesi limitrofi. Domani, alle 15,30 e alle 21, al Toselli la compagnia «La nuova operetta» mette in scena «Il paese dei campanelli» di Lombardo e Ranzato. Lo spettacolo pomeridiano [redacted] concluderà con un rinfresco. Biglietti da 25 mila [redacted] 15 mila (pomeridiano e ridotto giovani e anziani), da 40 mila [redacted] 15 mila (serale). Al «Folli follie» [redacted] Madonna dell'Olmo gran veglione dei commercianti con l'Orchestra Lele Porrè e il Brasilian Samba show. Domani festa studentesca di Ragioneria. Al «Loola Paloosa» di Tetto Croce festa di San Valentino [redacted] con premi alla coppia mascherata più simpatica. Domani Carneval Ciccio, con l'happy music di Ciccio dj.

[redacted] Oggi, alle 15, sfilata dei carri [redacted] la banda musicale Demunteisa. Distribuzione di polenta e salsiccia e alle 21 veglione con «l Canterin del bric». Domani festa dei bambini alle 15,30.

DRONERO. Stasera, alle 21, sotto [redacted] palatenda allestito in piazza XX Settembre, musica Anni '60/70/80 e liscio.

GARESSIO. Oggi, dalle 14,30, dall'oratorio del borgo Maggiore sfilata in maschera. Premiazione alle 20 nel bocciodromo.

MARENE. Oggi, alle 14,30, sfilata delle maschere [redacted] carro allegorico per le vie del paese. Alle 17, nella sede dell'oratorio, giochi per tutti; [redacted] 19 cena fredda [redacted] alle 21, ballo in maschera.

[redacted] Oggi, nel centro storico [redacted] di Breo prima sfilata in maschera del Carlevè 99. I carri e i gruppi mascherati partiranno alle 14, da corso Statuto, attraversando le varie piazze che saranno animate a tema. In piazza San Pietro il Gruppo storico monregalese proporrà la rievocazione della leggenda di San Valentino: le coppie di innamorati potranno scrivere biglietti e letterine che verranno inviate alla Fondazione San Valentino. Alle 17, Gran baldoria sotto la Ca' del Moro [redacted] alle 22 «Gran cagnara studentesca». Domani dalle 15, Carnevale dei bambini con musica e giochi; alle 20, comincia la Veglia verde degli Alpini. Alle 21, 30, al dancing Christ veglione dei commercianti.

[redacted] Stasera, [redacted] 21, nella Società Operaia balli [redacted] l'orchestra I festivals.

[redacted] E' [redacted] riproposto ieri pomeriggio in frazione Chianale [redacted] tradizionale Carnevale alpino «I loups».

RIFREDDO. Oggi, alle 16, distribuzione di polenta e salsiccia.

SALUZZO. Alla birreria Montmartre domani (ore 22) festa in maschera con sorteggi di birra e martedì gran finale di Carnevale. Al Capitan Fracassa domani gran ballo studentesco delle superiori con i dj Marco e Claude. Oggi per le vie della città sfilata dei carri allegorici e stasera al «Expocarneval», nell'ex caserma Musso, ore 21, ballo liscio con l'orchestra di Daniele Comba, domani sera veglione dei commercianti [redacted] i Disco Inferno e il dj Schiffer.

SAVIGLIANO. Oggi pomeriggio, alle 14, sfilata delle maschere con accompagnamento della banda e majorette di Villafalletto. Il corteo raggiungerà piazza Santarosa dove si svolgeranno giochi organizzati dagli oratori parrocchiali e dal Coordinamento giovani. Alle 21, nella palestra Oasi giovani, serata danzante con la Disco on wheels.

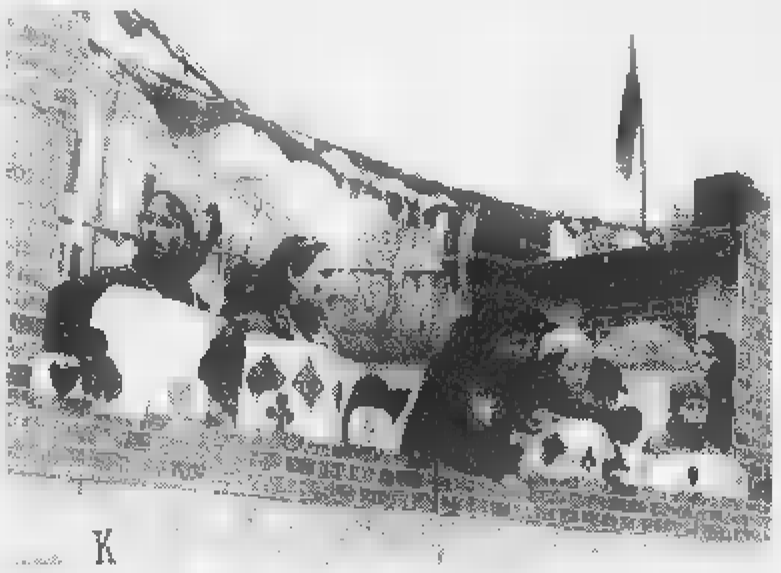

Oggi molti paesi della «Granda» propongono manifestazioni in costume

Le atmosfere dei «T-jam» al San Valentino del Cabiria

Borgo propone dolci note per tutti gli innamorati

[redacted] **DALMAZZO.** Un concerto per chiudere in bellezza la festa dedicata agli innamorati. E' la proposta del Cabiria che stasera (ingresso gratuito con selezione all'entrata) propone le note calde e sensuali della T-jam band. Il gruppo - [redacted] nelle abitudini del locale di Borgo San Dalmazzo - [redacted] uno specialista del funky, ma per la notte di San Valentino le suggestioni proposte saranno più «calde» del solito. La voce della «T-Jam band» è quella di Daniela Galli co-autrice e cantante di successi dance e presente in classifica con il singolo «Dah Dab time» sigla di una trasmissione [redacted] Tmc e video proposto anche da Mtv e Match music. Completano la «band» «Funky Frank» Selleri (tastiere); Gabriele Bolognesi (Sax); Franco Jamaica (basso) e Stefano Paolini (batteria). La notte sarà chiusa dalle proposte [redacted] di «dj» Sergio D'Angelo, mentre Carlos ha selezionato speciali cocktail dedicati agli innamorati.

BUSCA. Se la Festa [redacted] San Valentino [redacted] dedicata ai single allora diventa «hard» e stasera alla birreria «Black Buffalo», alle 23, alcune ballerine si esibiranno [redacted] in una sensuale e sfrenata lap dance.

FRABOSA SOPRANA. Alla discoteca Gipsy stasera per San Valentino tornano [redacted] mitici lenti degli Anni 60, 70 e 80 con contorno di dolci carnevaleschi. Ingresso gratuito (apertura alle 22,30).

[redacted] Stasera al «Boccaccio» spettacolo di Body Painting per gli innamorati. In consolle i dj Alex Daperno e Alessandro.

[redacted] Al Target disco stasera San Valentino con [redacted] musica e l'allegria dello staff. Fiori agli innamorati.

[redacted] Al circolo «Internodue» stasera, ore 22, Joe in concerto. [r. s.]

I T-jam si sono affermati soprattutto grazie alla sensuale voce di Daniela Galli

GIORNO E NOTTE

Savigliano
Commedia di De Filippo

Stasera al «Milanollo» si replica la commedia di Eduardo De Filippo, «Il figlio di Pulcinella» con Geppy Gleijeses [redacted] Regina Bianchi, regia [redacted] Roberto Guicciardini. Biglietto, per i non abbonati, da 30 mila a 14 mila. [v. p.]

[redacted]
Storie raccontate

Al «Sociale», per il ciclo «Famiglie [redacted] teatro», oggi alle 16, il Teatro dell'Improvviso presenta «Storie fuori dal guscio» di Dario Moretti. Musiche eseguite dall'Ensemble Musica Ricerca, voce recitante Laura Lanfranchi. Biglietto 8 mila lire. [v. p.]

Sanfrè
Viaggio per i Nomadi

Il Nomadi Fans club organizza per domenica 21 febbraio una trasferta a Novellara (Reggio Emilia) in occasione del settimo «Tributo ad Augusto Daolio» e «Nomadincontro 99». Per i soci il costo è di 25 mila lire, 28 non soci. [redacted] pullman partirà dal piazzale della stazione di Saluzzo alle 6 e farà tappa a Villanova Solaro, Murello, San Bernardo di Carmagnola, Sommariva Bosco, Sanfrè, Bra, Castagnito, Asti. Per informazioni tel. 0119712280. Iscrizioni entro mercoledì. [m. b.]

Fossano
Film di Don Roos

Domani sera, per la rassegna «Effetto lunedì», al Politeama (ore 20-22) si proietta «The opposite of sex» di Don Roos, con Ricci, Donovan [redacted] Kundow. Ingresso per i non tesserati, 8 mila lire. [l. a.]

Niella Belbo
Liscio con l'orchestra

Nel salone Bel Colle, stasera alle 21 si balla il liscio con l'orchestra di Massimo Capra. [g. n.]

Fossano
Diapo dell'Etiopia

Domani, alle 21, nella sede del Cai, in via Falletti, si proiettano le diapositive che raccontano [redacted] viaggio in bicicletta in Etiopia; protagonista Mario Tible. Ingresso libero. [l. a.]

Isasca
Canta Danilo Sacco

Martedì [redacted] (ore 20,30) il circolo «I due nomadisti» ospita il cantante dei Nomadi, Danilo Sacco. [r. s.]

Bra
Pellicola per ragazzi

Per la rassegna di cinema per ragazzi, martedì alle 14 e alle 16 nell'auditorium Arpino sarà proiettato il film «Small soldiers». Ingresso 3 mila lire. [g. n.]

Belvedere Langhe
Quartetto d'archi

Domani [redacted], ore 21, al Centro Buddista, si inaugura la stagione concertistica itinerante «Langhe Granda musica», con il concerto del quartetto d'archi dell'orchestra del Regio [redacted] Torino. L'ensemble proporrà un repertorio di musiche di Rossini. Ingresso gratuito. Seguirà rinfresco. [p. s.]

Cuneo
Piatti messicani e jazz

Al Manao club d'ispirazione polinesiana, in via Caraglio 10, oggi, dalle 20, piatti [redacted] base di specialità locali [redacted] messicane fra cui burritos, chile e grigliate. Martedì (ore 21) jam session libera, con esibizioni live di jazz e soul. [v. p.]

Nel tempio del liscio questa sera
LISCIO DI CLASSE
con la grande orchestra di
FRANCO BASTELLI
prezzo d'ingresso: CAVALIERI L. 10.000 DAME L. 5.000
CRAZY-DANCE
Moderna con D.J. ALBY
L.J. [redacted]
Musiche Revival con i Favolosi anni 60-70 Latino Americano e Commerciale
MARTEDÌ 16 ORE 14,30
GRAN CARNEVALE DEI BAMBINI
al martedì scuola di ballo

DANCING SIMBOL
QUESTA SERA FESTA DI SAN VALENTINO
con [redacted] spettacolo
LUIGI GALLIA
[redacted]
TEL. [redacted]

NIGHT CLUB ONE WAY
FOSSANO - [redacted] Isonzo
Tel. 0172/69.41.14
APERTO TUTTE LE SERE DALLE 22,30 ALLE 5
CHIUSO LUNEDI' E MARTEDI'

ECONOMICI

CUNEO centro portici cedo ristorante avviatissimo 30 coperti o possibilità [redacted] trasformazione bar tavola calda. Telefono 0348.8108327

AUTOMUNITO cercasi per consegna [redacted] nella Provincia di Cuneo full-time. Telefonare 0171.600886

CINEMA MONVISO - CUNEO
"...bello, commovente, coraggioso e spiritoso... Da vedere" (CORRIERE DELLA SERA)
"Bello. Un'avventura. Una favola. Una tragedia raccontata in modo incantevole. Geniale" (LA REPUBBLICA)

STASERA AL CINEMA

CUNEO
FIAMMA Tel. 0171-693.554. **Nemiche amiche**. Or. fer. 17; 19,30; 22.
CORSO Tel. 0171-692.936. **Attacco al potere**. Or. fer. 18; 20; 22. [redacted] e [redacted] 15,30; 17,40; 19,50; 22.
ITALIA Tel. 0171-692.951. **A bug's life**. Or.: 18; 20; 22. Sab. [redacted] 16; 18; 20; 22.
DON BOSCO. **Lost in space**. feriale 20; 22; festivo 19; 21.
MONVISO. Tel. 0171-631.771. **Train de vie**. Or.: feriali 20; 22. sabato e festivi. 16; 18; 20; 22.

ALBA
EDEN. Tel. 0173-363.071. **Ronin**. Or. fer.: 20; 22; sab. e fest.: 16; 18; 20; 22.
MORETTA Tel. 0173-364.936. **La gabbianella e il gatto**. ore 18; **Baci e abbracci**. ore 21.

[redacted]
[redacted]. Tel. 0175-346.901. **C'è posta per te**. Or. 15; 17; 19; 21.

BORGO S. DALMAZZO
[redacted] Tel. 0171-262.211. **Amori ed incantesimi**.

BRA
IMPERO. [redacted] 0172-412.117. **Vi presento Joe Black**. Or.: 19; 22; domenica 16; 19; 22.
[redacted] Tel. 0172-412.771. **A bug's life**. Or.: fer. 20; 22. festivo 16; 18; 20; 22.

BUSCA
LUX. Tel. 0171-944.231. [redacted] **g[redacted]nella e il gatto**. Festivi or. 16; 17,30; 19; 20,30; 22.

CANALE
NUOVO. **Così è la vita**.

[redacted]
FERRINI. Tel. 0171-619.131. **Il principe d'Egitto**. Sabato e domenica 20; 22.

CENTALLO
NUOVO [redacted]. Tel. 0171-211.726. **C'è posta per te**. Ore 20; 22.

CEVA
G. BORSI **Ronin**. Fest. 16; 20; 22,15.

CHERASCO
GALATERI. Tel. 0172-488.324. **Il mio West**. Fer. 20; 22; fest. 17; 20; 22.

DOGLIANI
MULTILANGHE [redacted] 0173-742.321. *S. Grande:* **Nemicheamiche**. Ap. 15,20; ult. 22,20. *S. Rossa:* **Vi presento Joe Black**. Ap.: 15; ult. 21,30. *S. Blu:* **Z la formica**. Ap. 15; ult. 22,20.

[redacted]
IRIS. Tel. 0171-916.393. **Ronin**. Fer. 17; 20,15; 22,15.

FOSSANO
NUOVO POLITEAMA. Tel. 0172-62.407. [redacted]. **A bug's [redacted]**. Sera **Amori e incan[redacted]**. Or.: 15,30; 17; 18,30; 20; 22.

GARESSIO
EXCELSIOR. **The Truman show**.

LIMONE
LUX. Tel. 0171-927.534. **A bug's life**.

MONDOVI'
[redacted] SALA 1. Tel. 0174-47.898. **Vi presento Joe Black**.
BERTOLA SALA 2. Tel. 0174-47.898. **A bug's life**.

ORMEA
ARISTON. Tel. 0174-391.311. OGGI [redacted].

[redacted]
COMUNALE. **Piccoli maestri**. Or.: 20; [redacted].

ROBILANTE
[redacted] Tel. 0347-60.04.243. **La gabbianella e il gatto**. Fer. 21; sabato 20; 22; domenica 16; 17,30; 19; 20,30; 22.

SALUZZO
CIVICO. [redacted] 0175-43.756. **A bug's life**. [redacted]: 16; 18; 20; 22.
ITALIA. Tel. 0175-42.606. **I fobici**. Or. 15; 18; 20; 22.

SAN GIACOMO DI ROBURENT
ROBURENT. **Ronin**. Or.: 20,30; 22,40.

SAVIGLIANO
[redacted]. [redacted] 0172-712.957. **Attacco al potere**. Or.: [redacted]; 18; 20; 22.
RITZ. Tel. 0172-712.477. **Ronin**. Feriali 19,50; 22; festivi 15,30; 17.40; 19,50; 22.

NELLE SALE DI TORINO

ADUA 200 c.so Giulio Cesare 67, tel. 856.521. **Nemiche amiche**. Or.: 15,15; 17,40; 20,05; 22,30.
ADUA 400 c. G. Cesare 67, tel. 856.521. **A bug's life - Megaminimondo**. [redacted]: 15,30; 17,15; 19; 20,45; 22,30.
AMBROSIO MULTISALA c. V. Emanuele II 52, t. 547.007. Sala 1: **Vi presento Joe Black**. Or.: 15; 18,35; 22,10. Sala [redacted]: **Lost in space**. Or.: 15; 17,30; [redacted]; [redacted]. Sala 3: **Amori e incantesimi**. V.M. 14. Or.: 15,30; 17,50; 20,10; 22,30.
ARLECCHINO c. Sommeiller 22, tel. 581.71.90. **Vi presento Joe Black**. Or.: 15; 18,35; 22,10.
CAPITOL via San Dalmazzo 24, tel. 540.605. **Paura e delirio a Las Vegas**. [redacted]: 15,30; 17,50; 20,10; 22,30.
CENTRALE v. Carlo Alberto 27, tel. 540.110. **Svegliati Ned**. Or.: 15,10; 17; 18,50; 20,40; 22,30.
C. CHAPLIN 1 v. Garibaldi 32/e, tel. 436.07.23. **Baci e abbracci**. Or.: 15; 17,30; 20; 22,30.
C. CHAPLIN 2 v. Garibaldi 32/e, tel. 436.07.23. **Idioti**. Or.: 15; 17,30; 20; 22,30.
CIAK c. G. Cesare 105, tel. 232.029. **Ronin**. Or.: [redacted]; 17,30; 20; 22,30.
CRIS[redacted] Goito 5, tel. 650.71.00. **Il negoziatore**. Or.: 15; 17,30; 20, 22,30.
DORIA v. Gramsci 9, tel. 542.422. [redacted] **Bug's life**. Or.: 14,55; 16,50; 18,45; 20,40; 22,35.
DUE GIARDINI - Sala Nirvana via Monfalcone 62, [redacted] 327.2214. **Velvet goldmine**. Or.: 15,40; 18,10; 20,30; 22,45.
DUE GIARDINI - Sala Ombrerosse via Monfalcone 62, tel. 327.2214. **Festen**. V. M. 14. Or.: 16,15; 18,20; 20,25.
ELISEO GRANDE p. [redacted], tel. 447.52.41. [redacted] **gabbianella e il gatto**. Ore [redacted]. **Bagnomaria**. Or.: 16,30; 18,30; 20,30; 22,30.
ELISEO BLU p.zza Sabotino, t. 447.52.41. **Nemiche amiche**. Or.: 15,15; 17,40; 20,05; 22,30.
ELISEO ROSSO p.za Sabotino, t. 447.52.41. [redacted] **bug's life - Megaminimondo**. Or.: 15,10; 17; 18,50; 20,40; 22,30.
EMPIRE p. V. Veneto 5, telefono 817.18.42. **Lost in space**. Or.: 15; 17,30; 20; 22,30.
ERBA 1 c. Moncalieri 241, tel. 661.54.47. **Gatto nero gatto bianco**. Or.: 16,30; 19,30; 22,30.
ERBA 2 c. Moncalieri 241, tel. 661.5447. **Baci e abbracci**. Or.: 15,15; 17,40; 20,05; 22,30.
ETOILE via B. Buozzi ang. via Roma, tel. 530[redacted]. **Nemiche amiche**. Or.: 15; 17,30; 20; 22,30.
FARO v. Po 30, t. 817.33.23. **A bug's life - Megaminimondo**. Or.: 14,30; 16,30; 18,30; 20,30; 22,30.
FIAMMA c. Trapani 57, tel. [redacted]. **Z la formica**. Or.: 14,30; 16,30; 18,30; 20,30; 22,30.
IDEAL c. Beccaria 4, [redacted] 521.4316. **Vi presento Joe Black**. Or.: 15; 18,35; 22,10.
KING v. Po 21, tel. 812.59.96. **Così è la [redacted]**. Or.: 16,10; 18,20; 20,30; 22,40.
[redacted] v. S. [redacted] 5, tel. 534.614. **The Truman show**. Or.: 16,30; 18,30; 20,30; 22,30.
LUX Gall. S. Federico, tel. 541.283. **Attacco al potere**. Or.: 15,50; 18,05; 20,20; 22,35.
MASSIMO UNO v. Montebello 8, tel. 817.10.48. **Train de vie (Un treno per vivere)**. [redacted] 16,30; 18,30; 20,30; 22,30.
NAZIONALE 1 v. Pomba 7, tel. 812.41.73. **Bagnomaria**. Or.: 15; 16,50; 18,40; 20,30; 22,35.
NAZIONALE 2 v. Pomba 7, tel. 812.4173. **Conflitto d'interessi**. Or.: 15,45; 18; 20,15; 22,30.
OLIMPIA 1 via Arsenale 31, tel. 532.448. **C'è posta per te**. Or.: 15,30; 17,50; 20,10, 22,30.
OLIMPIA 2 v. Arsenale 31, t. 532.448. **Z la formica**. Or.: 14,30; 16,30; 18,30; 20,30; 22,30.
REPOSI v. XX Settembre 15, tel. 531.400. Sala 1: **Così è la vita**. Or.: 15,45; 18; 20,15; 22,30. Sala 2: **Kiss**. Or.: 15,15; 17,40; 20,05; 22,30. Sala 3: **Ronin**. Or.: 15; 17,30; 20; 22,30. Sala 4: **Central do Brasil**. Or.: 16; 18,10; 20,20; 22,30. Sala 5: **L'assedio**. Or.: 16; 18,10; 20,20; 22,30.
ROMANO Gall. Subalpina, tel. 562.01.45. **Nemiche amiche**. Or.: 15; 17,30; 20; 22,30.
STUDIO RITZ via Acqui 2, telefono 819.01.50. **Amici e vicini**. Or.: 16,30; 18,30; 20,30; 22,30.
VALENTINO 1 Teatro Nuovo c. Massimo d'Azeglio 17, tel. 650.02.00. **Celebrity**. Or.: 15,45; 18; 20,10; 22,20.
VALENTINO 2 T. Nuovo c. M. d'Azeglio 17, tel. 650.02.00. **L'amico del cuore**. Or.: [redacted]; 18,15; 20,30; 22,30.
VITTORIA via Roma 336, t. 5621789. **Nemico pubblico**. Or.: 14,40; 17,20; 20; 22,40.
TEATRO REGIO. Stagione di Concerti 1998-99. Ore 15 **La comte Ory**, di G. Rossini (Turno C). [redacted] Campanella direttore. Regia J. Savary. Orchestra e Coro del T. Regio. Con R. Blake, M. Pertusi, A. C. Sogmeister, A. Corbelli, A. Pendatchanska. Ultima recita. Biglietteria (ore 14-15). Tel. 011 8815.241/242.
AUDITORIUM RAI. P.zza Rossaro. Orch. Sinfonica Nazionale della Rai. **Mer. 17/2 ore 17,30 Non ancora lontani nella notte**, il II atto dal **Tristan und Isolde** di **Wagner**; incontro con Q. Principe. Ingr. libero. Inf. 011 810.46.53; 810.49.61.

ULTIMISSIME DALL'ASTA:

SESSANTA GIORNI DI AFFARI ESAGERATI !

Centinaia di mobili, camere e camerette, sale e salotti a prezzi... imbattibili!

OFFERTE VALIDE SINO A MERCOLEDI 31 MARZO

ASTA del MOBILE

CAVALLERMAGGIORE (CN): ✆ 0172.38.27.60
FINALE LIGURE (SV): ✆ 019.68.10.43
www.astadelmobile.it

SIAMO APERTI LA DOMENICA POMERIGGIO - LUNEDI CHIUSO TUTTO IL GIORNO

Dopo il trionfo di Roma i cuneesi tornano in campionato

La Tnt Alpitour oggi rischia con un Ravenna disperato

CUNEO. Anche il campionato potrà scoprire la vera Tnt Alpitour?. A Ravenna se lo chiedono con preoccupazione. I romagnoli, guidati dall'ex Bellini, stanno infatti attraversando un periodo molto difficile, sono terz'ultimi in classifica e hanno bisogno di punti, quindi speravano di incontrare la Tnt Alpitour in presunta crisi, quella, per capirci, che soltanto una settimana prima della Final four di Roma aveva lasciato un set allo scricchiolante Della Rovere Carifano.

Invece al Palaeur è fiorita una Tnt Alpitour diversa, aggressiva e capace di mandare in crisi anche i campioni d'Italia. I talenti di Grbic, Pascual, Hernandez, Casoli, Roca, Mastrangelo, Bachi, Gallotta ora incombono sulla serie A1 come una seconda «minaccia Treviso»; infatti se diventasse continuità il rendimento offerto a Roma, diventerebbero senza storia molte delle sfide che separano la serie A1 dalla fine della stagione regolare.

Ma a salvare il campionato arrivano le parole di Alain Roca. «La finale di Coppa Italia - dice lo schiacciatore cubano che ha stupito il mondo del volley con servizi a oltre 110 chilometri orari - è stato un momento per dare il massimo, per tagliare un grande traguardo. Adesso torniamo a crescere. Comunque non vogliamo fermarci più, vogliamo continuare a salire nel nostro rendimento e a vincere».

L'appuntamento di Ravenna arriva dopo la bella vittoria di Coppa delle Coppe e prima della decisiva trasferta in Repubblica Ceca, ma non c'è il rischio che la Tnt Alpitour sottovaluti l'impegno romagnolo perché ormai cominciata la volata play-off e con la crisi di Modena sono rimasti Cuneo, Roma e Macerata in corsa per il secondo posto. Ieri al Palaeur la Piaggio ha sconfitto 3-0 la Lube ed ha scavalcato i piemontesi a quota 33, con una lunghezza di vantaggio e una partita in più. Quindi non ci si possono permettere passi falsi, anche perché Ravenna ha comunque talento per infastidire una formazione che non fosse al meglio della concentrazione.

Comunque se la Coppa Italia ha costretto Cuneo a gettare la maschera, consente anche a Silvano Prandi di lavorare tranquillo sulla strada dei play-off e della conquista della terza Coppa delle Coppe consecutiva. Nessuno si potrà più permettere di criticare il Professore o i suoi pupilli per la scarsa qualità di gioco; infatti al primo traguardo importante la Tnt Alpitour ha dimostrato di che pasta è fatta. Passato con «30 e lode» il primo sbarramento, a rovinare la media di Pascual e compagni potranno essere soltanto i prossimi traguardi. A Cuneo resta la tranquillità di saper essere grande al momento giusto, agli avversari, Treviso in testa, il dubbio che qualunque sia il rendimento apparente che i ragazzi biancoblù sappiano sempre tirare fuori dal cilindro una prestazione come quella del Palaeur.

Luca Ferrua

Sopra (nella foto Morena) **Nikola Grbic**, grande protagonista della Final Four di Coppa Italia ed elemento decisivo nella crescita della Tnt Alpitour

In alto la gioia del gruppo cuneese dopo la vittoria di Roma e, sotto, un primo piano di **Cristian Casoli** protagonista in tutti i fondamentali dell'importante risultato

A Ravenna c'è grande curiosità per la prestazione di **Alain Roca** con servizi potentissimi il cubano è stato capace di scardinare la ricezione dei campioni d'Italia

COPPA DELLE COPPE

I tedeschi ancora battuti

Per le disgrazie altrui si fa più semplice il cammino in Coppa delle Coppe della Tnt Alpitour. Dopo la sconfitta dei cuneesi con il Cannes tutto sembrava compromesso e a Pascual e compagni poteva addirittura non bastare vincere 3-0 le ultime quattro sfide della stagione. Poi sono andati in crisi i favoriti tedeschi del Bayer Wuppertal che in sette giorni hanno incamerato due sconfitte e la più clamorosa è arrivata giovedì sul campo degli spagnoli del Soria, un 3-2 che allontana il sestetto germanico dalla qualificazione. Per il cammino della Tnt Alpitour il momento decisivo è in programma giovedì in Repubblica Ceca, dove la Tnt Alpitour insegue un successo importante sul campo del Ceske Budejovice, una vittoria farebbe fare ai piemontesi un passo decisivo verso la qualificazione. **La classifica:** Ceske Budejovice, Tnt Alpitour e Cannes 8; Wuppertal e Soria 6; Matador Puchow 4; Zwolle 2 e Zhonoven 0. **[l. f.]**

QUESTA SERA DALLE ORE 21.00

CONFCOMMERCIO

organizza

COMMERCIANTI IN MASCHERA

Gran Veglione di Carnevale

presso

FolliFollie in DISCOTECA anti-routine

OSPITI DELLA SERATA
ORCHESTRA SPETTACOLO LELE PORRÈ
E IL GRUPPO FOLKLORISTICO BRASILIANO
BRASIL SAMBA SHOW

In collaborazione con

Via Villafalletto, 13 Madonna dell'Olmo (CN)

MANENTI CUBO

BORGO S.DALMAZZO - CN - S.S. N°20 TEL. 0171-269476

GIOVEDÌ tuttolibri
I supplementi LA STAMPA
Una settimana ricca di tutto.

RISTORANTE
DEI BAGIENNI

domenica 14
CENA DI SAN VALENTINO
vi proponiamo una
romantica serata danzante con
"La Magia" di "Arex Show"

per prenotazioni
Beinette CN - Via Martiri, 35
(s.s. Cuneo - Mondovì - vicino alla rotonda)
Tel. 0171.385712

EUREKA
N. 1
IN EUROPA

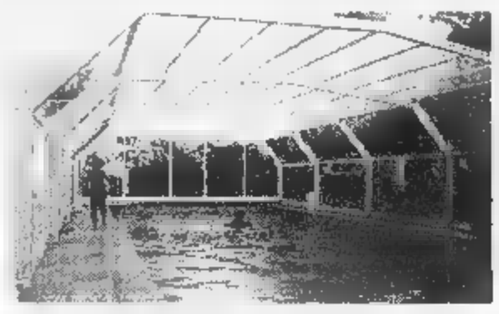

EUREKA ITALIA
Via dei Fontanili, 2 Ang. Str. Del Santuario 12045 (CN)
TEL. 0172.694958

EUREKA
ITALIA
LA PIÙ VASTA GAMMA DI COPERTURE PER PISCINE

Per festeggiare la Primavera ed anticipare l'Estate ....

"TUFFATEVI IN UN SOGNO"

DAL 20 AL 22 FEBBRAIO 1999

La copertura per piscine oltre ad essere un "status simbol", stà diventando oggetto di sempre maggiori richieste.

In questi giorni potrete apprezzare i vantaggi e le soluzioni per ogni Vostra esigenza.

IDEE SPOSI 99
IL MATRIMONIO DALLA A ALLA Z

Sabato 20 e Domenica 21 febbraio
a Narzole presso l'Hotel Victor

Foto - Abiti per Sposi - Abiti da cerimonia
Liste Nozze - Ristorante - Mobili - Tappeti
Pasticceria - Agenzia Viaggi - Bomboniere
Fiori - Scarpe - Tendaggi

orari:
Sabato dalle 20.30 alle 24.00
Domenica dalle 15.00 alle 24.00
sfilate
Sabato alle 21.00
Domenica alle 16.00 e alle 21.00

Oggi alle 15 insidiosa trasferta per la squadra del capoluogo della Granda

Il Valle d'Aosta spaventa Cuneo

Padroni di casa in forma come i biancorossi

CUNEO. Match di cartello per il lanciatissimo Ac Cuneo 1905. Per la quinta giornata del girone di ritorno del Campionato Nazionale Dilettanti i biancorossi oggi sono ospiti infatti del Valle D'Aosta.

La gara è in programma a partire dalle ore 15 allo stadio «Mario Puchoz» del capoluogo aostano. E' sfida due delle squadre attualmente più in forma del girone. Con il nuovo allenatore Claudio Fermanelli, arrivato al posto di Vin- Chiarenza, i valligiani nelle ultime undici gare hanno perso volta sola, in trasferta a Verbania, reduci dalla vittoria esterna contro la Solbiatese.

Gira a mille anche il Cuneo che ha conquistato sei vittorie nelle ultime sette gare che gli hanno fruttato la risalita al quarto posto in classifica. I biancorossi di Sergio Caligaris insieme alla neo cappolista Sant'Angelo sono la squadra che nel girone di ritor- ha conquistato più punti, ben 13.

Sul match oggi, che si preannuncia interessante sotto ogni punto di vista grava però purtroppo l'incognita del maltempo e del terreno di gioco che sarà al limite della praticabilità. Tra giovedì e venerdì i dirigenti valdostani hanno provveduto a far ripulire dall'abbondante coltre di neve, circa metro caduto a inizio settimana, il manto erboso del «Puchoz» che però risulta completamente ghiacciato a causa dell'ondata di gelo abbattutasi sulla Valle D'Aosta. E' presumibile che i giocatori in campo avranno grossi problemi di equilibrio. Il Cuneo ha trascorso una settimana tranquilla e ha rifinito ieri mattina la preparazione settimanale. Stamane alle 8 la comitiva biancorossa è partita per Aosta decisamente caricata con la ferma intenzione proseguire nella positiva che contro un avversario decisamente temibile come gli aostani.

Per quel che riguarda la formazione il tecnico Caligaris dovrà probabilmente rinunciare al convalescente Sora all'influenzato Pepe che potrebbe però sedere almeno in panchina. Pienamente recuperato appOscar Becchio mentre buone notizie giungono anche da Mario Volcan. In dubbio, con decisione sul suo impiego solo pochi minuti prima della gara, Lerda sempre alle prese noie alla caviglia. E' probabile che inizialmente il Cuneo anti-Valle D'Aosta, annunciato invece al gran completo, sia formato da Campana tra i pali; Becchio, Caridi, Volcan e Bertino sulla linea difensiva; Gorzegno e Carignano a presidiare la fasce con i soliti Felice e Marchisio centrali; in avanti accanto a Luconi Zocco gran protagonista domenica scorsa.

Mister Caligaris afferma: «Sarà sicuramente una partita difficile visto il valore degli avversari che sono partiti male, ma con il cambio dell'allenatore hanno cominciato a viaggiare fortissimo. In più abbiamo l'incognita del campo che non sappiamo in quali condizioni sia. Noi comunque tranquilli pronti a giocarci fino in fondo le nostre chances».

La radiocronaca diretta di Valle D'Aosta-Cuneo - con aggiornamenti dagli altri campi - sarà trasmessa a partire dalle ore 15 su Piemonte Sound (Fm 101.4) e su Amica Radio Radio Piemonte Sound 2 (Fm 88.5) e sarà curata da Piero Carosso.

Gian Piero Civalleri

A sinistra una «sgroppata» di **Antonio Caridi** e sopra il dei biancorossi, **Sergio Caligaris**, preoccupato dalla forza degli aostani e dalle condizioni dello stadio dopo una settimana di maltempo

I timori del mister Sergio Caligaris «Stiamo attenti al campo gelato»

Oggi allo stadio Damiano l'atteso derby di Eccellenza

Il saluzzesi non credono alla crisi della Fossanese

SALUZZO. Allungare la «striscia» positiva - che ha prodotto nove punti nelle ultime cinque partite - per allontanarsi al più presto dalle «a rischio» della classifica. E' l'obiettivo del Saluzzo, imbattuto in casa, che oggi (alle 15) gioca la quinta di ritorno del campionato Eccellenza ospita la Fossanese.

I granata recuperano Scaravaglio, Vagliano il «bombere Montalto, ma devono rinunciare allo squalificato Terracciano (il «libero» sarà quindi Camisassa) e agli influenzati Matta e Varano. «Non credo Fossanese demotivata - avverte il tecnico Michele Del Vecchio -; temo soprattutto la vitalità di D'Errico, atleta sempre pericoloso».

Problemi di formazione anche per il «mister» azzurro Beppe Mosso. Sicuri assenti Masante Grimaudo; per Formato, Prato Lamberti i dubbi saranno sciolti poco prima del fischio d'inizio. «Siamo lontani dal vertice, ma non è un motivo sufficiente per abbassare la guardia: il derby è sempre una sfida stimolante» dice il presidente fossanese Gino Bordone.

Dopo due trasferte, entrambe infruttuose, l'Albese allenata da Mario Benzi torna al «San Cassiano» dove affronterà il Pinerolo. «Fra infortuni e influenza, siamo in condizioni super-emergenza» spiega il direttore sportivo Saverio Roman. Fusco ce la fa; Aimasso è squalificato. In forse anche l'impiego di Fadda, Magliano, Dutto e Alessandria. Gillio, dopo due settimane di «stop», è pronto per disputare almeno un tempo.

Assenze importanti anche nel Bra, secondo classifica, che cercherà di espugnare il campo Piobesi «affamato» di punti. Rientra Sidoli, ma Antona non ha recuperato raggiunge infermeria lo sfortunato Ferri e Marco Ballario, che si è «stirato» nell'ultimo allenamento; Ambrogio Magliano sono squalificati. «Ci aspettiamo comunque una prova di carattere» dicono l'allenatore Arturo Merlo e il «dg» braidese Pietro Sartori.

A Villar Perosa, il Villafranca del tecnico «Ago» Tuninetto è ospite del Cumiana. Bellino Serra non sono ancora disponibili; per la squalifica di Gili, il sarà Capra.

Giornata ricca di derby: Sommarivese-Busca; Cheraschese-Cavallermaggiore; Pedona-Mondovì; Olmo '84-Pro Dronero. I «magni» della Saviglianese, leader del torneo, ospitano il Forricra Condove; Sommariva Perno gioca a Rosta, Narzole rende visita all'Airaschese, avanti di un punto in classifica.

[r. a.]

Un'immagine della sfida di andata tra la Fossanese e il Saluzzo [Foto MURIALDO]

SCEGLIETE LA VOSTRA ALFA 146.
OGGI CON RATE MENSILI DI 312.500* LIRE.

Fino al 28 febbraio con il finanziamento di 15 milioni a tasso zero oppure il climatizzatore.

I Concessionari Alfa Romeo vi offrono 15 milioni in 48 mesi a tasso zero. Versate la quota contanti di anticipo, che potete anche integrare o coprire cedendo la vostra auto usata e poi pensate alle rate mensili di L. 312.500*. Oppure sulle versioni 1.4, 1.6, Junior e turbodiesel trovate il climatizzatore compreso nel prezzo. L'iniziativa è valida fino al 28.2.99 anche su Alfa 145.

*Esempio di finanziamento per Alfa 146 1.4 T.S. 16V: Prezzo di listino **L. 25.850.000 (Euro 13.350,41)** chiavi in mano esclusa I.P.T. • Quota contanti: L. 10.850.000 • Importo da finanziare L. 15.000.000 • 48 rate mensili di **L. 312.500** • Spese gestione pratica L. 250.000 più bolli • T.A.N. **0%** • T.A.E.G. **0,83%**. Salvo approvazione di SAVA. **L'iniziativa non è cumulabile con altre in corso ed è valida solo per le vetture disponibili presso i Concessionari.**

Concessionari Alfa Romeo

CRONO (CN) - Corso Canale, 2 - Tel. 0173281081/363956
(CN) - Via Don Orione, 78 - Tel. 0172413813
Assistenza: (CN) - Corso Matteotti,
Tel. 0173363801/364140

FORMA CUNEO - Via Savona, 83 - Tel. 0171346400
FOSSANO (CN) - Via Circonvallazione, 1 - Tel. 0172693408
SALUZZO (CN) - Via Torino, 106 - Tel. 0175248836
MONDOVI' (CN) - Via Torino, 79 - Tel. 0174562438

14 Febbraio
San Valentino.
Fate l'amore con il sapore.
müller

Le coppie rivoltesi al Tribunale ecclesiastico sono passate in un anno da 143 a 209

Matrimoni, boom di annullamenti

Un addio a costi scontati

Restano piccoli numeri di fronte alle migliaia di separazioni e divorzi, ma per il Tribunale Ecclesiastico Regionale l'aumento del 46 % di cause introdotte è un vero e proprio boom. Lo ha spiegato ieri il vicario giudiziale, all'inaugurazione dell'anno giudiziario, presente il cardinale Giovanni Saldarini, vescovi del Piemonte, autorità, giudici, avvocati. «Nell'ultimo quinquennio - ha detto mons. Giuseppe Ricciardi - il numero delle cause introdotte ogni anno si aggirava sulle 150. Nel '97 erano state solo 143. Lo scorso anno, invece, le nuove cause sono salite a 209».

La spiegazione del fenomeno sta in una recente innovazione con la quale la Chiesa ha voluto liberarsi dall'accusa di sempre: che l'annullamento del matrimonio fosse un lusso per pochi abbienti. «L'aumento delle istanze di nullità nei Tribunali della Chiesa è dovuto almeno in parte - ha aggiunto monsignor Ricciardi - alla cospicua riduzione delle spese di giudizio entrata in vigore dal 1° gennaio '98. Da allora il costo di una causa è 700 mila lire per i due gradi di giudizio necessari all'esecutività della sentenza, con ulteriore possibilità di riduzione o di [redacted]senzione per gli indigenti. Prima il costo era di due milioni e 200 mila».

Se da un lato le cause aumentano, dall'altra si allungano i tempi: il Tribunale Piemontese, come quelli delle altre regioni, si trova oggi [redacted] più in grande difficoltà perché gli organici restano sottodimensionati. Una situazione che ha portato a chiudere l'anno con ben 276 pendenze.

[redacted]

[redacted]	AMMESSI	RESPINTI
Legame di precedente matrimonio	1	—
Incapacità per difetto di discrezione di giudizio	24	3
Incapacità di assumere gli oneri coniugali essenziali	9	1
Errore sulla persona	1	—
Errore su qualità della persona	[illegible]	2
Matrimonio ottenuto con dolo	1	[illegible]
Simulazione del matrimonio	—	2
Simulazione per esclusione positiva della procreazione della prole	51	8
Simulazione per esclusione positiva dell'indissolubilità del vincolo	31	6
Simulazione per esclusione positiva della fedeltà coniugale	4	3
Simulazione per esclusione positiva della dignità sacramentale	2	4
Condizione apposta al consenso	1	1
Matrimonio celebrato per effetto [redacted] violenza o timore	8	6

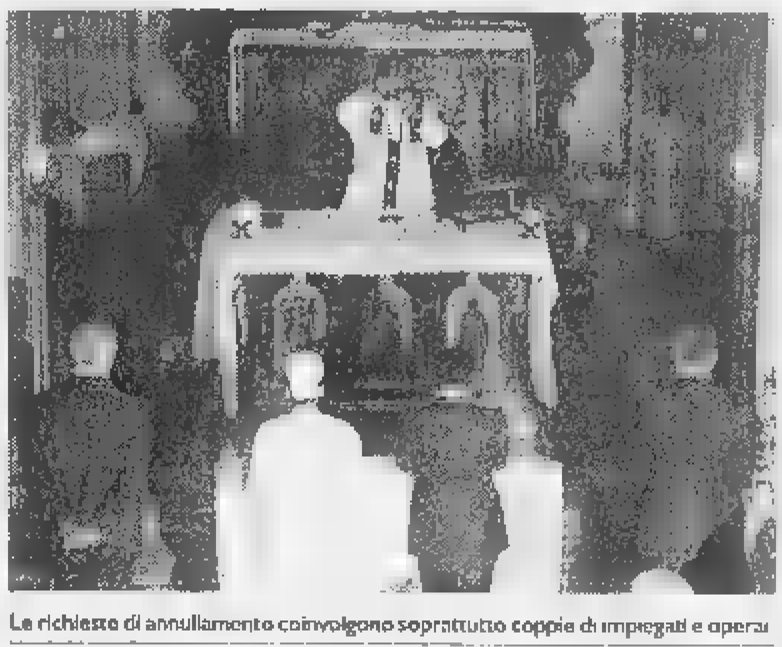

Le richieste di annullamento coinvolgono soprattutto coppie di impiegati e operai

Ed ora le cause, viste da vicino. La professione delle parti nelle 132 [redacted] decise lo scorso anno? Soprattutto impiegati (48), seguiti da operai (28) e liberi professionisti (18). In 19 casi, la convivenza è durata meno di [redacted] anno, in 26 [redacted] tre a cinque [redacted] in 30 da sei a dieci. «Un anno fa avevo citato il caso di due giovani sposi si erano separati otto giorni dopo il ritorno dal viaggio di nozze. Nel '98 il record è stato battuto: due coniugi si [redacted] separati mentre erano ancora in viaggio di nozze».

Ma quali [redacted] le motivazioni con cui il Tribunale dichiara nullo un matrimonio celebrato in chiesa? «Se guardiamo le cause introdotte nel '98, molte delle quali non ancora decise, le istanze motivate con l'incapacità di dare valido consenso al matrimonio per motivi psichici sono state 89 - ha spiegato mons. Ricciardi - mentre quelle per simulazione del matrimonio per esclusione della procreazione [redacted] state [redacted] e per esclusione dell'indissolubilità del vincolo 75». Tra le 132 cause decise nel '98 queste tre motivazioni sono risultate allo stesso modo le più frequenti. Tra le meno frequenti? Quella decisamente rara per «legame di precedente matrimonio» che ha portato all'annullamento delle nozze del bigamo di Borgaro [redacted] la sua ignara giovane fidanzata, ma anche per «matrimonio ottenuto con dolo».

Crisi record di due sposini: si sono separati durante il viaggio di nozze

«Non ci deve stupire che le cause di nullità - ha detto il vicario giudiziale - siano in aumento e che siano in aumento particolarmente quelle fondate sui capi di incapacità psicologica [redacted] di simulazione [redacted] matrimonio. Molte coppie decidono di sposarsi con troppa leggerezza [redacted] superficialità, senza una progettazione per il futuro, senza la consapevolezza delle esigenze di una vita a due e del reciproco sforzo [redacted] di comprensione che questa richiede». Ancora: «Sovente noi giudici, mentre interroghiamo le parti in causa, abbiamo la netta sensazione che il discorso sulle responsabilità e sulle esigenze psicologiche e morali della vita coniugale venga sentito per la prima volta. Per questo si impone la necessità di rivedere a fondo la pastorale del matrimonio».

[redacted] Teresa Martinengo

IN BREVE

[redacted] D'AOSTA

[redacted]ni Scalfaro inaugura l'Università [redacted] Vercelli

VERCELLI. La città si mobilita per dare il benvenuto al presidente Scalfaro (nella foto), domani alle 10, al teatro Civico. La prima carica dello Stato inaugurerà l'anno accademico della seconda Università del Piemonte, la «Amedeo Avogadro»: è un riconoscimento a lungo inseguito, quello dell'autonomia dall'ateneo torinese. Farà gli onori di casa il rettore Ilario Viano, insieme al presidente della Provincia (e anche del Comitato universitario) Gilberto Valeri e al sindaco Gabriele Bagnasco. La scelta del Civico come sede è stata suggerita dal desiderio di aprire le porte della manifestazione alla città. In sala ci saranno, ovviamente, anche i docenti e gli iscritti di Alessandria e [illegible]. Così come saranno presenti i prefetti, i sindaci e i presidenti della Provincia delle tre città capofila, di Biella e di Verba[illegible].

Malore dopo la multa «Crisi da discussione»

ARONA. Dopo la multa per divieto di sosta, è stata colta da malore e ha dovuto essere ricoverata in ospedale. Il medico ha scritto sul referto: «Crisi da accesa discussione». Vittima della disavventura una donna di 51 anni di Castelletto Ticino, nel Novarese, che aveva portato [redacted] nipotino all'asilo nido con l'auto. All'uscita ha trovato la contravvenzione di 60 mila lire e al comando ha chiesto inutilmente che gli venisse tolta.

Troppo freddo mimose a rischio

SANREMO. E' [illegible] floricoltori di Sanremo [illegible] preoccupati per le gelate notturne, che hanno già provocato danni per miliardi [illegible] soprattutto le coltivazioni di mimosa e ginestra. Ma anche gli olivicoltori lamentano perdite. Nell'entroterra il termometro è sceso anche a [illegible]. E la Coldiretti ora si prepara a chiedere alla Regione e al Governo la dichiarazione di stato di calamità naturale.

In Liguria il record di malati d'influenza

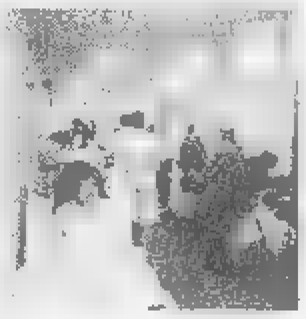

GENOVA. Quasi settantamila [illegible] sono stati colpiti dall'influenza [illegible] quattro settimane [illegible] epidemiologi dell'università [illegible] tratta di una [illegible] il bilancio [illegible] sia valore [illegible] spetto a quelli registrati [illegible] so. Dall'inizio dell'[illegible] nae altri virus [illegible] provocato ogni settimana oltre 22 mila [illegible], molti [illegible] hanno affollato gli ospedali (nella foto). Tutta colpa del freddo intenso di fine gennaio che, irritando le mucose, ha favorito la diffusione dei germi. Inoltre le temperature rigide spingono a frequentare luoghi chiusi e affollati, ideali per la diffusione della malattia. Il picco dell'epidemia dovrebbe durare ancora un paio di settimane.

Per i buongustai tre giorni a Candelo

CANDELO. Sull'onda del Salone del gusto, che ha richiamato a Torino legioni di buongustai, debutta «Sapori al Ricetto», una tre-giorni dedicata ai golosi. L'appuntamento è dal 28 al 30 maggio, e l'idea è della Pro loco. Obiettivo: far conoscere ancora meglio il paese e il suo borgo antico, visitato l'anno scorso da quasi 80 mila persone. Il Ricetto, per un intero fine settimana, [redacted] trasformerà [redacted] un grande ristorante all'aperto.

Allarme immigrazione nel golfo del Tigullio

CHIAVARI. Il [illegible] immigrazione clandestina [illegible] i centri del Tigullio. [illegible] Vittorio [illegible] chiaro [illegible] grati sono a [illegible] in particolare [illegible] [illegible] l'immagine [illegible].

E' sorta [redacted] Fondotoce [redacted] Casa della Resistenza

VERBANIA. E' stata inaugurata ieri pomeriggio a Fondotoce dall'onorevole Tina Anselmi la Casa della Resistenza (nella foto la cerimonia). Presenti il Presidente della Giunta Regionale Enzo Ghigo e i presidenti delle Province del Verbano Cusio Ossola, Paolo Ravaioli e di Novara, Paolo Cattaneo. La struttura, finanziata dalla Regione Piemonte, è costata un miliardo e mezzo ed è destinata a diventare, grazie all'associazione «Casa della Resistenza» presieduta da Enrico Massara, un luogo di incontro e studi sulla Lotta di Liberazione. Applaudito l'intervento di Tina Anselmi, che ha ribadito l'alto valore morale della Resistenza. [illegible] messaggio al Presidente della Repubblica [illegible], di esortare gli uomini del Governo e dell'opposizione [illegible] del dialogo e della concretezza.

IL CASO

TRUFFATORI [redacted]

La Guardia di Finanza pedina un culturista e scopre [redacted] traffico. Denunciato uno dei soci

[redacted] comperati in palestra

Anabolizzanti: [redacted] prezzi sono più che raddoppiati

C'ERANO anche fiale [redacted] steroidi per cavalli nel «magazzino» di anabolizzanti di uno dei soci di una palestra «compiacente» scoperta dalla Guardia [redacted] Finanza. Il nome medico è «Boldebal H»: prodotto fabbricato in Australia ma non commercializzato in Italia. «E' un farmaco estremamente pericoloso, adoperato da quei culturisti che farebbero di tutto e ingerirebbero qualunque cosa pur raggiungere masse mucolari da campione» spiegano i medici. Ora Alberto Palmitessa, [redacted] anni, è stato denunciato per somministrazione di farmaci dannosi alla salute per contrabbando. E la sua «riserva» di anabolizzanti vietati, dove c'era anche il «Boldebal HJ» è stata sequestrata.

Il sequestro e la denuncia so[redacted] l'ultimo atto di una serie di operazioni che le Fiamme gialle della II compagnia hanno fatto negli ultimi mesi per stroncare [redacted] mercato clandestino di farmaci vietati ma utilizzati da culturisti per far gonfiare i muscoli.

L'ultima è scattata qualche giorno fa, quando gli uomini del capitano Pellegrino hanno fermato, all'uscita dalla palestra «World Gym» di via Campana un giovane body builder, A.B., 23 anni, un ex campione della specialità per la categoria under 21. In una borsa aveva 16 confezioni di farmaci «vietati»: Decadurabolin, Testovis e Primobolan. Messo alle strette il ragazzo ha raccontato di averli comperati poco prima in quella palestra: «Dopo le operazioni dei mesi scorsi anche le farmacie che ce li vendevano senza ricetta hanno smesso di darceli. E allora è nato un mercato parallelo, che si svolge quasi tutto in alcune palestre, i cui titolari da sempre convincono i frequentatori ad adoperare alcuni medicinali».

Alla «Worl Gym» [redacted] in casa di Palmitessa che i finanzieri hanno trovato altri farmaci vietati: [redacted] confezioni di Winstrol; [redacted] di Profasi Hp 5000, 8 scatole di Testex Prolungatum e 6 di Vasoretic. In [redacted] armadio c'erano anche sei scatole di Boldebal H: l'ormone per cavalli, come sta scritto nelle confezioni sequestrate dai militari.

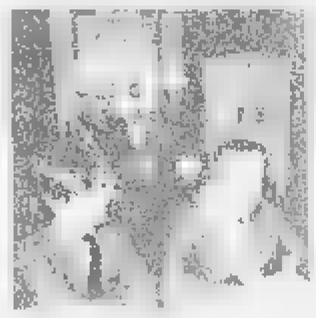

[redacted]

Le Fiamme Gialle conducono indagini minuziose per stroncare il mercato di farmaci vietati [redacted] utilizzati da culturisti per far gonfiare i muscoli. In crescita il numero di chi, pur praticando body building a livello amatoriale, adopera stimolanti

Da settembre, quando gli uomini del maresciallo Trinx effettuarono la prima operazione anti-anabolizzanti, sono già state denunciate una ventina di persone. Tra loro ci sono atleti, titolari di palestre, [redacted] anche alcuni farmacisti.

Nonosante tutto, però, il mercato dei medicinali per culturisti che vogliono assomigliare a tutti i costi ad Ulk Hogan, [redacted] si è affatto ristretto. E chi non riesce più a procurarseli attraverso strade più o meno ufficiali utilizza la strada del mercato nero. Dove [redacted] prezzo dei prodotti, nel giro di pochissimi mesi, è lievitato in modo incredibile. Il costo delle fiale di alcuni tipi di steroidi è cresciuto anche del 100 per cento. Lo ha confermato lo stesso A.B. Raccontando [redacted] aver pagato 28 mila lire una confezione di fiale di Decadurabolin, il cui costo era di 17 mila la confezione. E di essere stato costretto [redacted] sbor[redacted] 15 mila lire per il Testovis, venduto normalmente [redacted] seimila lire.

Neppure lui - che ha raccontato di non poterne fare a meno di certi prodotti - ha però saputo spiegare quali sono i canali di rifornimento dei grossisti di anabolizzanti che operano clandestinamente. E la Guardia di finanza adesso sospetta una florida attività di contrabbando tra l'estero e il nostro paese, che avrebbe basi efficienti nel sud Italia. Per ora, va detto, si tratta soltanto di ipotesi sulle quali gli investigatori stanno lavorando alla ricerca di altre conferme. Ma un dato è certo - assicurano gli investigatori - è certo: il numero [redacted] coloro che, pur praticando body building a livello amatoriale, adoperano stimolanti e steroidi è in continua crescita. [l. pol.]

SAPER SPENDERE

Calore in montagna con impianto contaore

HO un piccolo alloggio in montagna e il quesito è questo - scrive Federica di Torino -. Il riscaldamento è centralizzato e si addebita in base al consumo rilevato da apparecchi contaore collocati fuori dagli alloggi, cioè sui pianerottoli delle singole scale. Le letture vengono fatte dall'amministratore, unico in possesso delle chiavi dove gli apparecchi sono installati. A volte i contaore si guastano interrompendo il flusso dell'acqua calda al condomino danneggiato e il guasto si può verificare anche [redacted] il condomino ha i termosifoni spenti. I[redacted] questi casi l'amministratore non interviene, ma [redacted] deve provvedere da sé alla riparazione. E' giusto tutto questo?».

La lettrice riporta nella lettera anche i passi del regolamento di condominio che riguardano il riscaldamento centralizzato. Sulla base di questo risponde l'avvocato Lorenzo Profeta: «Per il regolamento condominiale s'intende proprietà comune l'impianto [redacted] riscaldamento soltanto fino al punto di diramazione all'interno [redacted] ciascun locale di proprietà esclusiva ed ogni condomino, per l'impianto di riscaldamento, ha responsabilità d'efficienza per la parte di sua proprietà esclusiva all'interno del proprio alloggio.

«Tutto ciò è in perfetto accordo con la costante giurisprudenza: è comune l'impianto fino alle diramazioni nelle diverse proprietà esclusive, con l'unica eccezione del riscaldamento a pannelli, considerato comune anche oltre detta diramazione. Tutto questo, [redacted] meno che il regolamento condominiale si esprima diversamente (Cassazione civile n. 960 del 5 febbraio 1983)».

Continua il legale: «Visto che i contatori del flusso sono all'esterno delle proprietà esclusive, che il conteggio del flusso non è soltanto interesse del singolo, [redacted] anche collettivo [redacted] che questo tipo [redacted] interesse è riconosciuto dalla collettività condominiale tanto che lascia le chiavi all'amministratore, che in base agli atti di acquisto i contatore non risultano espressamente di proprietà individuale, si dovrebbe ritenere in questo caso che si tratti di apparecchi comuni. Consuenza: la relativa riparazione dovrebbe andare a carico della collettività condominiale. Anche perché l'interruzione di calore in un'unità immobiliare può causare squilibrii termici negli alloggi affiancati».

Conclude: «Tuttavia, in casi come questi non esistono pareri certi, ognuno è opinabile».

★ Da Trento [redacted] rag. Matteo affronta il problema «disotturazione di colonna verticale scarico lavelli cucine tra il 2° e il 1° piano con difficoltà di scarico ai piani superiori». Spiega: «Per caratteristiche tecniche della colonna l'intervento viene effettuato dalla bocchetta d'ispezione posta [redacted] piano terra pulendo - in effetti - anche il tratto [redacted] interessato all'intaso. E' fondato il rifiuto del proprietario del primo piano [redacted] partecipare alla spesa per la disotturazione?».

L'avvocato Lorenzo Profeta cerca di spiegare: «Le spese di riparazione, manutenzione o ricostruzione di fognature o pozzi neri [redacted] comune vanno ripartite tra tutti i condomini in base alle rispettive quote millesimali, salvo diverse disposizioni nel regolamento condominiale. Per quanto riguarda i canali di scarico la spesa per riparazioni è a carico di tutti per la parte relativa alla colonna verticale e dei rispettivi proprietari per la parte relativa alle tubazioni che si diramano verso i singoli appartamenti (compresa la spesa di riparazione del tratto di tubazione orizzontale che si innesta in quella verticale); Cassazione civile n. 12894 del 18-12-95». Tutto questo però è corretto soltanto a una condizione, [redacted] salvo il caso che [redacted] sia individuato il responsabile dell'intasamento, che dovrebbe essere l'unico debitore della spesa, così come accade per lo sgombero di una colonna di scarico delle immondizie che [redacted] in-tasata per colpa di un condomino [redacted] indiscutibilmente individuato».

Simonetta

Sono marocchini

[redacted] droga a [redacted] [redacted]

Quattro marocchini, tre romeni e un italiano sono stati arrestati, a Torino, dai carabinieri della compagnia Mirafiori, nell'ambito dei servizi di controllo del territorio predisposti dal Comando provinciale. I quattro maghrebini, di età compresa tra i 15 e i 32 anni, sono stati bloccati, nel quartiere Mirafiori, mentre vendevano hashish [redacted] un giovane di 19 anni, di Orbassano. Erano in possesso di 36 grammi di droga e oltre 500 mila lire, probabile incasso dello spaccio.

I tre romeni sono stati sorpresi a borseggiare una signora nell'ipermercato Continente in corso Monte Cucco. Sono due uomini e una donna, di età compresa tra i 23 [redacted] i 33 anni: tutti non hanno [redacted] domicilio fisso. L'ottava persona arrestata è un italiano di 37 anni, Salvatore Diliberto, ambulante di Druento trovato con 18 grammi di marijuana.

Le fiamme devastano [redacted] pineta dell'Impero

CUNEO. Un incendio durato oltre dieci ore ha devastato, tra l'altra sera e le prime ore di ieri, la pineta dell'Impero, in frazione Andonno di Valdieri, all'inizio della Valle Gesso. Le fiamme si erano sviluppate nel tardo pomeriggio e in poco tempo si erano propagate su una superficie di diversi ettari. La provinciale è rimasta interrotta a monte dell'abitato di Borgo San Dalmazzo e fino oltre Andonno; il traffico deviato lungo la strada di Roaschia.

Carri [redacted] maschere impazza [redacted] Carnevale

VERCELLI. [illegible] gran [illegible] delle sfilate di Carnevale. Dalle 14,30 di oggi il corteo di Borgo[illegible] lano si snoderà per l'ultima volta in città aspettando il verdetto della giuria che sceglierà i migliori carri allegorici. Si sfila anche a Santhià, dove alle 10,30 è atteso il torinese Gianduja, mentre a Borgosesia si assegna [redacted] Palio al termine dell'ultimo corso mascherato che ospita anche le animazioni della «Luganiga band» di Lugano.

Leghisti [redacted] pro immigrati scontro evitato per poco

ALESSANDRIA. Presidio e contro presidio ieri pomeriggio davanti alla Prefettura sul caso dei certificati aggiuntivi chiesti agli immigrati: i due schieramenti si sono evitati solo per pochi minuti. La Lega aveva annunciato una manifestazione dalle 14 alle 18 per protestare contro l'annullamento dell'ordinanza del sindaco Francesca Calvo da parte del prefetto. Alle 15 - presenti oltre alla Calvo il sindaco di Acqui, Bosio, l'onorevole Rossi e pochi militanti (foto) - rapida conferenza stampa. Subito dopo il leghisti hanno smontato il gazebo verde, proprio mentre [redacted] piazza Libertà arrivava, di ritorno dal corteo di Milano per l'integrazione, uno dei pullman organizzati dai sindacati. Il confronto diretto quindi non c'è stato: [redacted] duro scambio di opinioni a distanza.

A TORTONA
DAL 15 FEBBRAIO AL 27 FEBBRAIO

AP L. TREVISAN

È IN OFFERTA LA QUALITÀ
CON IPERISPARMIO

IPER Tortona

PRODOTTI A MARCHIO CON CONFEZIONI
- PIU' GRANDI
- PIU' PRODOTTO
- PIU' RISPARMIO.

SCONTO 10%
SUI PRODOTTI A MARCHIO IPER CONTRASSEGNATI DAL SIMBOLO "VANTAGGI"

Effettuata comunicazione al Comune competente Ex Lege N. 80 del 19/3/80. Offerte valide dal 15/2/99 al 27/2/99. Salvo esaurimento scorte ed eventuali errori/omissioni di stampa.

IPER TORTONA NELLA CITTÀ COMM. OASI - S.P. PER VIGUZZOLO, 2 - TORTONA (AL) Numero Verde 800-265219

SPAZIO AFFARI

IMMOBILIARE VENDITA

TORINO CITTA'

MONCALIERI corso zona Pilonetto in palazzina alloggio mq 100 da ristrutturare. Activa 011 640.3793.

OCCASIONE impresa vende panoramicissimo 360° alloggio composto: soggiorno, cucinotta, ampio terrazzo, 2 bagni, zona notte mansardata, [redacted] Cirié 10. Tel. 011/561.1137.

PALAZZINA
indipendente via Spontini plurifamiliare con giardino parzialmente occupata. Gabetti 011 548.045.

PARCO MICHELOTTI
splendida villa a schiera nuova finiture estremamente pregiate. Euroedilo 011 437.5696.

PARELLA via [redacted] elegante ingresso soggiorno 2 camere cucina bagno ú 235.000.000. Libero. Arch Edil 011/532.170.

PIAZZA Adriano adiacente libero recente salone 2 camere cucina biservizi [redacted] sore box permute. Salm 011/568.3283.

PIAZZA Adriano adiacente libero soggiorno camera cucinotta bagno bal[redacted]i posto auto. Ipi 011 561.7091.

PIAZZA Adriano stabile anni '40 vendesi appartamento ristrutturato salone 2 camere cucina servizi. Baldini 011 591.593.

PIAZZA [redacted]
[redacted] 13 liberi spaziosi luminosi camera tinello da L. 108 milioni. Occupato L. 72 milioni. Ottimo reddito. G[redacted]

PIAZZA Carducci adiacente impresa vende direttamente monolocali in nuova costruzione signorile. Tel. 011 596.0956.

PIAZZA Carlo Alberto adiacente libero da ristrutturare interno cortile mq 127 con posto auto. Ipi 011 561.7091.

PIAZZA Castello via Po ascensore bilocale [redacted] ristrutturato [redacted] autonomo. Gabetti Crocetta 011 581.6338.

PIAZZA Chironi luminoso ingresso tinello cucinino 2 camere servizio ripostiglio ristrutturato. Borgo Vecchio 011 509.8975.

PIAZZA della Repubblica stabile Juvarra mq 200 completamente da ristrutturare, vista panoramica. Interim 011 504.751.

PIAZZA Gran Madre libero prestigioso salone 2 camere spogliatoi cucina 3 servizi box. Bergamasco 011 669.9831.

PIAZZA Guala ristrutturato ingresso su soggiorno cucina 2 camere doppi servizi ú 280.000.000. Nordedil 011/568.3700.

PIAZZA Monastero signorile libero soggiorno 3 camere cucina biservizi box auto portineria vende Torta 011 561.2077.

PIAZZA Rivoli (Parella) libero 3 camere cucina bagno bella casa ú 25.000.000 e mutuo. [redacted] 011/817.8000.

[redacted] Statuto corso Principe Eugenio libero ristrutturato salone camera tinello cucinino servizi mq 90. La.To. 011 319.0083.

PIAZZA Vittorio libero soggiorno cucina 2 [redacted] servizi interno cortile L. 140 milioni. Tel. [redacted] 562.3725.

PIAZZA Vittorio pressi [redacted] Liberty piano alto salone con bowindow 4 camere cucina biservizi mq 180. Tel. 011 546.065.

PIAZZA Zara vicinanze libero ampio 2 [redacted] mere cucina, ingresso bagno box auto, Decomo 011 319.9010.

[redacted] adiacente. Ponte Isabella con vista insuperabile splendida villa primi '900 rifinita ad altissimo [redacted]. Zona custodi giardino piantumato. Complessivi mq 700. Trattative riservate. Luciana Vola 011 436.1555.

PRECOLLINA prestigiosa villa 8000 mq di terreno 300 mq abitativi volendo bifamiliare seminterrato. Esim 011/480.135.

PRECOLLINA Sassi porzione [redacted] nel verde adiacente a città ristrutturato giardino privato. Berra 011 549.330.

[redacted] Sassi villa d'epoca signorile panoramica rifinitissima mq 250 terrazzo giardino box. Tel. 011 612.3444.

PRECOLLINA Valsalice sala 3 camere cucina triservizi terrazzo mq 150 giardino privato. Edilio 011 664.5870.

PRECOLLINA via Tabacchi libero in palazzina soggiorno 2 camere cucina biservizi box 2 auto. La.To. 011 319.0083.

PRESSI Politecnico in casa d'epoca, ampio luminoso ristrutturato soggiorno camera cucina servizio. Esim 011 480.135.

PRESSI Politecnico prestigioso, anche uso ufficio, salone 4 camere cucina biservizi, [redacted]. Esim 011 480.135.

PRESTIGIOSO precollinare 250 mq salone pranzo cucina studio 4 camere 3 servizi box doppio. Tel. 011/649.0775.

PRIVATO vendo prestigioso alloggi[redacted] mq 100, box auto, strada Val San Martino inferiore. Tel. 011 531.423 ore ufficio.

RIALTO IMM.RE corso Matteotti/corso Galileo Ferraris piano alto splendido mq 330 box doppio. Tel. 011 562.2252.

RIALTO IMM.RE isola Pedonale [redacted] Montevecchio mq 400 puro Liberty gran [redacted] rappresentanza. Tel. 011 562.2252.

RIALTO IMM.RE largo Re Umberto adiacenze piano alto casa epoca mq [redacted] ristrutturato. Tel. 011 562.2252.

[redacted] IMM.RE Precollina Ronchi Verdi mq 150 perfetti in palazzina box terrazzo vista su città. Tel. 011 562.2252.

RIALTO IMM.RE Precollina S. Giacomo mq 250 piano alto ottimo stato terrazzo box doppio. Tel. 011 562.2252.

RIALTO IMM.RE Precollina strada del Nobile mq 330 perfetti parco condominiale piano alto. Tel. 011 562.2252.

RIALTO IMM.RE via Medici inizio casa epoca mq 130 comodissimo. Tel. 011 562.2252.

S. PAOLO via Borg Pisani ristrutturato mq 65 ingresso cucina camera bagno L. 85 milioni. G.F. 011 385.7004.

S. PAOLO via Malta ampio 2 camere cucina bagno 6° piano luminoso ottimo stabile. Personalcase 011/771.6507.

S. RITA via Barletta 103 alloggi occupati [redacted] a partire da L. 75 milioni. Ottimo reddito. Studio Mina 011 329.3131.

S. RITA via Buenos Aires 6° piano 4 [redacted] mere cucina 2 bagni box L. 380 milioni. Gabetti S. Rita 011 359.393.

S. RITA 6° piano signorile portineria panoramico salone doppio 3 camere cucina biservizi box. Studio Mina 011 329.3131.

STATUTO piazza libero signorile panoramico ingresso salone 2 camere cucina bagno box. Imm. Savoia 011 749.3916.

STRADA della Pronda confine Grugliasco casetta ristrutturata mq 125 [redacted] basso [redacted] mq 190 interno cortile. Grimaldi 011 505.461.

STRADA MONCALVO
villa mq 400 giardino mq 1400 vista di tutta Torino. [redacted] riservate. Punto Edilnord 011[redacted]

STRADA Valsalice villa su 2 piani mansarda garage 2/3 auto giardino [redacted] mq. Mongiovi 011 433.6751.

TAIT 011 [redacted]562.3931 co[redacted] Peschiera d'epoca libero 3 camere cucina ingresso bagno L. 150 milioni mutuabili.

TAIT 011 562.3931 [redacted] corso Agnelli (Sporting) liberi piano alto 2 alloggi abbinabili di complessivi mq 150.

TAIT 011 562.3931 libero corso Sebastopoli [redacted]norile recente 5° ed ultimo piano salone 2 camere cucina bagno.

TAIT 011 562.3931 libero cor[redacted] Spezia 5° ed ultimo piano rinnovato 2 [redacted] cucina ingresso bagno ascensore.

TAIT 011 562.3931 libero in corso Ro[redacted] (Crocetta) piano alto 3 camere cucina bagno termoascensore.

TAIT 011 562.3931 libero piazza Galimberti 2 camere cucina ingresso bagno termoascensore L. 138 milioni mutuabili.

TAIT 011 562.3931 libero pressi corso Sommeiller piano alto camera cucina ingresso bagno termoascensore.

VALENTINO via Monti libero recente ampio soggiorno 2 camere cucina ingresso bagno ú 240.000.000. Decomo 011/319.9010.

[redacted]RACCINI 38
[redacted] alloggi signorili pronta consegna 130 mq circa al piano piccolo condominio ottime finiture mutuo e permute. Euroedilo 011 437.5696.

[redacted] Alberto [redacted] appartamento mansardato mq 90 in [redacted] d'epoca ristrutturata. Imm. Cravero 011 568.1815.

VIA CERNAIA 40
in prestigiosa [redacted] d'epoca [redacted] 2 monolocali ultimo piano. [redacted]

VIA Chiesa della [redacted] luminoso camera tinello cucinino bagno riscaldamento autonomo. M.DM 011 747.694.

VIA dei Mille appartamento [redacted] casa d'epoca mq 200 in [redacted] condizioni. ETG Immobili 011 521.2438 - 011 436.5819.

[redacted] Filadelfia ingresso 2 camere cucina bagno piano alto L. 140 milioni. Gabetti S. Rita 011 359.393.

VIA Peyron in casa d'epoca signorile [redacted] portineria alloggio piano rialzato mq 200 prezzo molto interessante. Tel. 011 521.2438 - 436.5819 ETG IMMOBILI.

VIA Pittatti alloggio signorile di doppi ingressi 5 camere salone cucina 3 bagni cantine. Tel. 011 852.011 ore 15/19.

VIA S. Donato 9 piano 3° libero ascensore ingresso 3 camere cucina 2 bagni cantina. Mongiovi 011 433.6751.

VIBERTI mq 61 salone con zona cottura angolo notte servizi ampio balcone. Studio 011 650.1714.

VIC[redacted]E corso Casale libero 3 camere cucina servi[redacted] cantine. Tel. 011 562.3725.

VILLA precollina Gran Madre libera da ristrutturare 2 piani, dependance, box, giardino 700 mq. Salm 011/568.3283.

ZONA Cittadella via Cialdini adiacente piano rialzato 120 mq ottimo uso ufficio. Studio Classe 011/884.383.

ZONA Crimea casetta interamente da [redacted] strutturare 140 mq con giardino interno. Studio Classe 011 884.383.

250.000.000 via Torricelli 1° piano rialzato salone cucinino [redacted] camere bagno lavanderia. 'La Borsa' 011 368.482.

[redacted]

[redacted] Chivasso collina ultime ville L. [redacted]0 milioni dilazionabili permute diretto. Tel. 0335 281.363.

A.MC. [redacted] 011 [redacted] Baldissero in splendido cascinale '700, 3 unità immobiliari diverse metrature piscina.

A.M[redacted] 011/434.2682 Moncalieri strada Maddalena appartamento in villa mq 270 giardino box doppio.

[redacted] libero a L. 145 milioni saloncino 2 camere cucina bagno termoautonomo ascensore. Emmedue 011 562.8487.

ALMESE posizione centralissima appartamenti nuovi varie metrature finiture a scelta da L. 220 milioni. Gabetti 011 934.1013.

ALMESE villa [redacted] indipendente ampia metratura terreno 800 mq rid[redacted] L. 580 milioni. Gabetti 011 934.1013.

[redacted] Belvedere porzione bifamiliare 160 mq 5 servizi box 4 auto giardino ú 590.000.000. Failla 011/437.2366.

ALPIGNANO zona Belvedere porzione di villa a schiera su 4 piani rifiniture di pregio. Activa 011 640.3793.

AVIGLIANA finemente ristrutturato salone travi e vista cucina [redacted] bagni box L. 185 milioni. Gabetti 011 934.1013.

AVIGLIANA
[redacted] complesso ville uni/bifamiliari appartamenti con giardino direttamente da impresa. Tel. 011 318.4390.

AVIGLIANA porzione di villa su unico piano ampia mansarda e interrato giardino 3 lati L. 450 milioni. Gabetti 011 934.1013.

AVIGLIANA
splendida porzione di [redacted] bifamiliare in [redacted] residenziale comoda tangenziale da impresa. Tel. 011 318.4390.

AVIGLIANA stabile paramano ingresso cucina abitabile 2 camere bagno ripostiglio L. 165 milioni. Gabetti 011 934.1013.

BALDISSERO al frazione splendida casa dell'800 3 porzioni con giardino da L. 155 a L. 395 milioni. Tel. 011 819.1000.

BARDONECCHIA (centrale) arredato [redacted] pio camera tinello cucinino bagno box cantina. Palazzina del 1974. Sorim 011/562.9801.

BEINASCO centro alloggi e villini a schiera signorili personalizzati consegna maggio. Emmebi 011 349.8693.

[redacted] villa a schiera ottimi materiali tavernetta e mansarda rifinite. Tel. 011 455.7945.

[redacted] Sestriere in baita ingresso soggiorno camera bagno terrazzo. Bimar 011 43.591 - 0122 831.778.

BRUINO centro vendesi alloggio [redacted] 2 [redacted] mere tinello [redacted] centralizzato. Tel. 011 908.6960.

[redacted]
porzione di villa in splendida [redacted] residenziale [redacted] mansarda giardino da impresa. Tel. 011 318.4390.

BUTTIGLIERA ALTA Le Fronde elegante prestigiosa villa ampio giardino. Tel. 011 749.7849 - 0337 201.796.

[redacted] L. 170 milioni centro paese casa in ristrutturazione composta da alloggio e negozio. 'La Borsa' 011 368.482.

CASCINE VICA in nuova costruzione vende luminoso appartamento 4° piano di salone 3 camere cucina lavanderia doppi servizi volendo 2 box auto. Tel. 011 515.7606.

CASTIGLIONE villa uni/bifamiliare in costruzione su 2 piani oltre piano interrato panoramica. Studio Mina 011 329.3131.

CERES Frazione Fè (valle Lanzo) soggiorno-cucina, camera bagno balcone L. 60 milioni. Sabatelli Immobili 011 655.359.

CHIERI cascinale libero 4 lati finemente ristrutturato bella posizione terreno. Tel. 011 941.5157.

CHIERI vendesi prestigiosi alloggi in villa ingressi privati giardino garage mansarda tavernetta. Studio GL 011/518.4780.

CHIERI vicinanze villa in costruzione mq 350 ottime rifiniture con giardino privato ú 550.000.000. Tel. 011/605.5776.

CIRIE' (pressi) villa signorile ristrutturata 300 mq indipendente box doppio ampio giardino. Sefima 011 517.2817.

[redacted] ingresso soggiorno [redacted] camere servizi arredato terrazzino box auto. Bimar 011 43.591 - 0122 831.778.

COLLEGNO appartamento 60 mq mansar[redacted] abitabile 60 mq box giardino condo[redacted]. Grimaldi 011/505.917.

COLLEGNO centro storico caratteristica casetta riattata 7[redacted] mq ci[redacted] abitativi L. 172 milioni. Gabetti 011 405.3870.

CO[redacted] Diorama signorile soggiorno 3 camere cucina bagno lavanderia L. 285 milioni. Gabetti 011 405.3870.

COLLEGNO Terracorta in trifamiliare salone living cucina 3 camere 2 bagni volendo box. Royalcase 011/956.1968.

COLLINA Moncalieri panoramici piacevoli e ampi appartamenti in villa Seicentesca. Gabetti 011 660.4240.

[redacted] signorile villa bifamiliare su 2 livelli con terreno edificabile giardino e garage. Battocchio 011/581.9433.

EDILCASE A villa collina di Moncalieri posizione di prestigio panoramica mq 800 totali su 2 livelli o seminterrato più 2500 mq di terreno. Tel. 011 561.3535.

EDILCASE 011 561.3535 S. [redacted] ponte nuovo stabile del '92 saloncino 2 camere cucina doppi servizi e box auto.

FOGLIZZO (Chivasso pressi) stupende ville volendo bifamiliari L. 325 milioni mutuo permute. Tel. 011 701.853.

GRUGLIASCO ottima posizione bifamiliare 1973 su due piani mq 120 caduno box e giardino. Fenocchio 011 437.6228.

[redacted] vicinanze Le Gru libero ultimo piano alto camera tinello cucinotta bagno. Studio Caruso 011/405.0005.

IMPRESA vende appartamenti e ville a 13 km da Torino Ovest mutuo totale senza anticipo pronta consegna si accettano permute. Tel. 011 562.2838 - 562.9081.

LA MANDRIA vicinanze in villaggio residenziale villa indipendente mq 250 piscina campo tennis. La.To. 011 319.0083.

LBA 011/998.2041 prenota a Mappano in piccola palazzina bellissimi alloggi di vario metrature consegna settembre 2000.

[redacted] 011/998.2041 vende a Nichelino ultimi appartamenti in piccola palazzina nuova costruzione abbinabili a sottotetti.

MONCALIERI in palazzo settecentesco 460 mq su 2 piani più casetta indipendente di 120 mq box giardino privato. Fiminier Immobili 011 517.0021.

MONCALIERI precollina in complesso residenziale salone 2 camere cucina [redacted] bagni terrazzo box. Eurofid 011 581.8777.

[redacted] strada Castelvecchio villa prestigiosa da [redacted] ultimare parco 40 [redacted] mq trattative riservate. Franco Costruzioni Sas 011 660.9560.

MONCALIERI strada Maiole precollina [redacted] lone 2 camere cucina 2 servizi box doppio immerso nel verde. Tel. 011 649.0775.

MONCALIERI Testona collina in trifamiliare 120 mq più mansarda taverna 3 box giardino 3 lati. Tel. 011 689.2538.

MONCALIERI Testona pregiata villa schiera soggiorno cucina 4 camere [redacted] bagni giardino. Battocchio 011 581.9433.

MONCALIERI
Testona villetta schiera libera 3 lati ottime finiture su 2 livelli tavernetta giardino box L. 470 milioni. Bertolli 011 568.3392.

MONCALIERI versante [redacted] villa [redacted] mq 1800 mq terreno in piano volendo bifamiliare terrazzi. Tel. 011 64[redacted].

MONCALIERI via Giordano Bruno in palazzina mansarda mq 140 soggiorno 3 camere [redacted] bagno terrazzo. Battocchio 011/581.9530.

NICHELINO complesso 'I Portici' [redacted] costruzione salone 2 camere [redacted] doppi servizi disponibilità immediata. M. Caso Sas 011 770.7531.

ORBASSANO
splendido appartamento zona residenziale 5° piano 2 ascensori ingresso [redacted] pegno ripostiglio 2 bagni [redacted] 4 ca[redacted] cantina garage prezzo interessante. Tel. 011 318.4390.

ORBASSANO villa salone cucina 3 camere 2 bagni mansarda più alloggio 60 mq, magazzino. Royalcase 011 956.1968.

ORBASSANO
zona R5 prestigiosa villa indipendente di nuova costruzione con giardino. Cogest 011 615.108.

OTTIMO investimento Moncalieri pressi Villa Roddolo occupato [redacted] vani [redacted] servizi più box. Gabetti 011 642.563.

[redacted] comodo paese rustico mq [redacted] con progetto di ristrutturazione approvato. Luciana Vola 011 436.1395.

PECETTO centro privato vende signorile [redacted] epoca ristrutturata: ingresso salone camino, pranzo, cucina, bagno, terrazzo; 1° piano: 4 camere, 2 bagni, terrazzo, cantina, giardino 1.000 mq più rustico con abitabilità da ristrutturare. Tel. prima ore 9 o dopo le 20 - 011 860.9848.

PECETTO/REVIGLIASCO impresa vende signorili ville mono bifamiliari ottime [redacted]. Expocase 011 504.263.

PECETTO vicinanze (valle Sauglio) ampie ville a schiera di nuova costruzione. Studio Classe 011 884.383.

[redacted]EZZA privato [redacted] villa bifamiliare libera su 4 lati composta da: 3 camere salone cucina 4 bagni garage 4 posti [redacted] tavernetta lavanderia cantina giardino. Tel. 011 966.3335 ore ufficio.

PIAZZA Statuto (adiacente) stabile d'epoca libero ingresso 4 vani servizi adatto studio medico. Baldini 011 591.593.

PINO attico panoramico salone cucina 3 camere 3 bagni mansarde terrazzi veranda box. Montenari 011 318.5056

PINO centro splendida porzione di bifamiliare 170 mq abitabili più interrato ampio giardino. Albertazzi 011/842.863.

PINO TORINESE cas[redacted] indipendente ristrutturata con giardino [redacted] box mq 250 abitabili. CDS 011 433.3151.

[redacted] **TORINESE** rustico panoramico [redacted] livelli ristrutturato mai [redacted] terrazzo giardino box. SRC 011/669.2777.

PINO [redacted] San Felice vendesi villa bifamiliare in costruzione anche da ultimare. Realty 011 [redacted].821.

PINO TORINESE strada Pietra del Gallo prestigiosa villa di mq 600 circa volendo [redacted] Gabetti 011 660.4240.

PINO Torinese villa indipendente salone, pranzo, [redacted] camere, 4 servizi, cucinotta giardino 800 mq, [redacted] comodità [redacted] centro. Esim 011 480.135.

PI[redacted] TORINESE villa parzialmente da ristrutturare anche 3 unità indipendenti terreno mq 2000. Tel. 011 568.2858.

PINO ultimo piano alloggio su 2 livelli [redacted] mq box splendida vista ú 340.000.000. Albertazzi 011/842.863.

PI[redacted] villetta Traforo abitabile mq 120 1° piano mq 80 piano interrato mq 140 giardino. Realty 011 842.821.

PIOSSASCO fronte strada vicinanze Fiat Rivalta e tangenziale [redacted] vani veranda e servizi ristrutturata luminoso parcheggio. Tel. 011 904.2433

POIRINO vendo alloggio 2 [redacted] cucina salone doppi servizi cantina garage. Tel. 011 944.847 - 0347 842.5940.

PRESTIGIOSA villa collina Gassino inizi '900 su 2 piani 300 mq panoramica terrazzi 8000 mq parco. Tel. 011 649.0775.

PRESTIGIOSA villa posizione unica con casetta dependence Valgioie vista unica parco 30 mila mq. Tel. 011 649.0775.

[redacted] centro storico rustico semindipendente da ristrutturare 60 mq cortile giardino L. 95 milioni. Gabetti 011 934.1013.

REANO recente villa 3 lati salone cucina 3 camere 3 bagni taverna box lavanderia giardino. Royalcase 011 956.1968.

REANO villa unifamiliare terreno ampio seminterrato salone cucina 3 camere 2 bagni mansardato. Gabetti 011 934.1013.

RIVOLI collina prestigiosa villa di mq 1200 più dependance e terreno mq 8000 [redacted] tative riservate. De Sario 011 819.2200.

RIVOLI in nuovo complesso residenziale comodo [redacted] servizi ultima [redacted] indipendente sui 4 lati. Berra 011 549.330.

RIVOLI R[redacted]ta elegante villa unifamiliare, giardino, ottima posizione ottime finiture affare L. 850 milioni. Tel. 011 936.7672.

RIVOLI signorile in palazzina salone 2 camere cucina 2 bagni box auto doppio L. 380 milioni. Gabetti 011 958.6022.

RIVOLI stupendo alloggio mq [redacted] terrazzo [redacted] box elegante condominio. Tel. 011 749.7849 - 0337 201.[redacted].

ROSTA in bifamiliare mansardato [redacted] saloncino cottura 2 camere bagno L. 240 milioni. Gabetti 011 956.6022.

ROSTA villa indipendente salone cucina 4 camere 2 bagni volendo [redacted]da, giardino. Royalcase 011 956.1968.

RUBIANA casa libera 3 lati abitabile da subito possibilità di bifamiliare. Richiesta L. 125 milioni. Gabetti 011 934.1013.

[redacted] d'Ulzio centrale panoramico soleggiato salone 2 camere cucinotta bagno box. Expocase 011 505.208.

SALICE D'ULZIO pregiato appartamento arredato comodo impianti, ingresso 2 camere soggiorno cucina bagno terrazzino. Tel. 0348 310.3237.

[redacted] centro villa indipendente uni/bifamiliare su 2 livelli, interrato ben tenuta ú 510.000.000. [redacted] 011/568.3700.

SANGANO villa nuova costruzione indipendente cucina salone 2 camere biservizi interrato mansarda. Tel. 011 696.0957.

SAN MAURO palazzina del 1995 soggiorno living 2 camere cucina bagno box doppio. Personalcase 011/216.4115.

[redacted]NA via Trinità libero salone 4 [redacted] na 2 bagni sottotetto mq 95, 2 posti auto. Sorim 011 562.9801.

SAUZE D'OULX centrali bi/trilocali arredati box in stabile signorile. Bimar 011 43.591 - 0122 831.778.

SESTRIERE Champlas panoramico mansarda ristrutturata soggiorno camera ampia cucina bagno terrazzo. Tel. 011 546.065.

SESTRIERE splendida vista in prestigioso complesso con club house elegante appartamento arredato mq 130. Posti auto. Luciana Vola 011 436.1395.

S. GIORGIO CANAVESE villette a schiera indipendente su 3 lati terreno mq 600. L. 255 milioni. Fim 011 612.7288.

S. MAURIZIO CANAVESE villa nuova salone 5 camere cucina 4 servizi taverna giardino box. Tel. 011 649.0775.

S. MAURO strada Cascinotto recente soggiorno 2 camere cucina bagno più lavanderia, box auto. Eurofid 011 581.6777.

S. MAURO via XXV Aprile pressi su 2 livelli salone camera cameretta cucina abitabile biservizi box. Tel. 011 546.065.

S. RAFFAELE CIMENA (Gassino) pregiata villa collinare 250 mq con frutteto, giardini, vista stupenda. Telefonare 03[redacted] 310.3237.

S. RAFFAELE CI[redacted] (S. Mauro) villa mq 450 circa ben rifinita stupenda vista salone 5 camere cucina taverna box magazzino giardino. Colombatto & Fumari 011 837.149 - 839.5600.

TORRE Pellice centrale, villetta moderna indipendente mq 300 con giardino mq 650 box auto. Investitalia 011 518.4366.

[redacted]ORRE[redacted] in palazzina recente alloggio mq 80 con ampio terrazzo coperto box. Activa 011 640.3793.

[redacted] bella posizione villa nuova indipendente da ultimare ampio terreno richie[redacted]. 350 milioni. Gabetti 011 934.1013.

[redacted] in palazzina salone cucina 2 camere servizio posto auto. Richiesta L. 230 milioni. Gabetti 011 934.1013.

Trofarello centro
adiacenze Municipio via V. Veneto 2
nu[redacted]vi signorili
[redacted]no 1/2/3 camere servizi. Giardino soltotetto taverna box.
Prezzo da L. 2.200.000 a 2.700.000/mq minimo anticipo possibilità permute.
Materiali pregiati ottime rifiniture.
[redacted]i 011 548.045.

TROFARELLO splendida porzione di villa bifamiliare su 2 piani più ampia mansarda mq 400 [redacted] 4-5 auto giardino. Altaio 011 627.9075.

VAL CERRINA Casalino di Mombello cascotte indipendente semiristrutturata 2 livelli box 500 mq giardino ú 130.000.000. [redacted]solmmobili 011/561.9186.

[redacted] villa a schiera angolare su 3 livelli terrazzi bellissimo giardino recintato. Grimaldi 011/505.917.

VENARIA
impresa vende alloggi composti da soggiorno camera cucina servizi mq 85 più mansarda mq 50
L. 230 milioni
possibilità altre metrature
consegna gennaio '99
TEL. 011 452.5361.

VENARIA [redacted] palazzo di recente costruzione alloggio mq 110 piano 3° box posti auto. Investitalia 011 518.4366.

VENARIA proponiamo alloggi in costruzione palazzina 3 piani varie metrature a partire da 85 mq. Consegna inverno 2000. Tel. 011 455.7945.

VENARIA via Barbicinti villette a schiera signorili inizio lavori settembre '99 prezzi bloccati. Orsini 011 452.2851

VILLA La Mandria 'I Rovori' libera a schiera: unifamiliare mq 170 giardino 300 mq 2 posti auto. Salm 011/568.3283.

VILLA Lelni prestigiosa mq 600 con parco mq 4000 indipendente trattative riservate. La Ginevra 011 447.5651.

VILLA [redacted] a R[redacted] di salone cucina 3 ca[redacted] 2 bagni seminterrato e giardino. Studio Rivalta 011 901.6842.

VINOVO Doga Nord ingresso salone 2 ca[redacted] biservizi cucina [redacted], [redacted] 011 433.3151.

110.000.000 Canavese centro storico attiguo al castello, stupenda casa bifamiliare con terrazzo. 'La Borsa' 011/368.482.

[redacted]

COLLINA [redacted] Asti S. Paolo Solbrito [redacted] km da Torino villette varie metrature in posizione panoramica. Tel. 011 696.0957.

CRESCENTINO libero ottimo stato termoautonomo ingresso camera tinello L. 48 milioni. Sabatelli Immobili 011 655.359.

CUNEO San Rocco Castagnaretta in palazzina [redacted]° piano alloggio mq 110 termoautonomo garage. Santateresa 011 776.4736.

LANGHE Castellino Tanaro struttura [redacted] casa monofamiliare terreno 1700 mq L. [redacted] milioni. Sabatelli Immobili 011 655.359.

PRIOCCA (Alba) vendo libera recente villa uni/bifamiliare con ampio [redacted] box giardino. Baldini 011 591.593.

VALLE D'AOSTA

COURMAYEUR in signorile condominio alloggio panoramico mq 85 con terrazzo piano 1° box. Investitalia 011 518.4366

GRESSONEY Casa del Lanici mansarde 2 locali servizi L. 345 milioni, 3 locali servizi L. 425 milioni, termoautonomo. Lasco Milano 02 760.03853.

GRESSONEY, vista Monte Rosa, costruttore vende da L.170 milioni prestigiosi appartamenti. Residence vicino impianti. Tutti [redacted]: piscina, [redacted], ristorante. finiture alto livello. Contenutissime spese annuali, altissima redditività garantita. Tel. 0337 326.348 - 0125 355.970.

[redacted]

AFFARE ú 130.000.000 Diano Marina vendiamo rapido realizzo bilocale ordinato [redacted] minuti spiaggia termoautonomo. Tel. 0182/992.161.

ALASSIO splendida villa [redacted] mq ampio seminterrato vista mare incantevole grande giardino solarium mare raggiungibile a piedi. Area Casa 0182 555.627.

ALBENGA adiacenze bilocale servizi bal[redacted] ordinato termoautonomo ú 170.000.000. Fondocasa 0182/555.111.

ALBENGA affare vicino mare nuovi stupendi bi/trilocali da L. 190 milioni [redacted] terrazzo. Area Casa 0182 555.627.

[redacted] L. [redacted] milioni svendiamo sulla piana ingresso 2 camere cucina servizi balcone e posto auto. Tel. 0182 471.239.

ALBENGA sulla prima collina casetta indipendente soleggiatissima vista mare 2 [redacted] più cucinino e servizi arredata ú 110.000.000. Tel. 0182 992.599.

[redacted]**DORA** pineta 1 km mare villetta con giardino cantina e 2 posti auto L. 470 milioni. Punto Edilnord 0182 645.094.

ANDORA residence con accesso diretto mare, 2 piscine (adulti-bambini), tennis, bocce, vendo L. 200 milioni mini-trilocale sul mare. Grande terrazzo, posto auto. Tel. 011 817.8305 - 0347 421.2048.

[redacted] tre [redacted] a piedi dal mare bi/trilocali arredati stessa casa terrazzo o giardino. CHIUSANO & C. 011 568.2858 - 0335 542.4340.

BERGEGGI Torre del Mare villa ristrutturata: ingresso, salone con caminetto bagno, cucina, giardino, box; 4 camere, 3 bagni, lavanderia/stireria, [redacted] frutteto, vista mare. Agenzia [redacted] Mediatore tel. 019 859.580.

CA' [redacted] (La Spezia) in tipico borgo ligure bilocale perfettamente ristrutturato e arredato con vista mare L. 130 milioni. Bertolli 011 568.3392.

[redacted] mono/bifamiliare 180 mq su 2 piani terreno vista panoramica mare. L. 790 milioni. Tel. [redacted] 821.335.

FINALE LIGURE zona residenziale splendida villetta schiera vista mare giardino. Imm. Rosso 019 681.026.

LAIGUEGLIA entroterra in Borgo antico finemente ristrutturato trilocale con giardino. Tel. 0335/542.4340.

LAIGUEGLIA 200 mt [redacted] ingresso tinello camera bagno balcone cantina arredato L. 169 milioni. Tel. 0182 992.427.

LBA 011/998.2041 vende a Borghetto S. Spirito lungomare Matteotti appartamento libero di mq 65 interamente arredato.

LOANO [redacted] costruzione bilocali vista [redacted] giardino posto auto termoautonomi L. 170 milioni. Busnos[redacted] 676.089.

LOANO prima collina trilocale con balcone vista mare stupenda L. 350 milioni. Pun[redacted] Edilnord Loano 019 675.306.

[redacted] vendesi alloggio centro storico sala cucina [redacted] letto servizi. Tel. 011 986.2536

OSPEDALETTI [redacted] nuovi soggiorno cucinotto [redacted] bagno giardino L. [redacted] milioni. Sabatelli Immobili 011 655.359

SANREMO centro bilocale ristrutturato gas autonomo senza spese affare L. 124 milioni. Casa Italgest 0184 501.370

SANREMO centro prestigioso appartamento di 100 mq in parco condominiale, posto auto. Pragma 011 903.4534.

SANREMO costruzione recente cucina soggiorno camera bagno perfetto ú 118.000.000. Fondocasa 0184/591.670

TAIT 011 562.3931 Sanremo fronte mare in parco esclusivo signorile splendido salone 2 camere cucina biservizi box.

[redacted] **DEL** [redacted] trilocale vista mare [redacted] terrazzi e box arredato. Agenzia Il Mediatore 019 859.580.

COSTA AZZURRA

A. NIZZA centro vicinanze mare e Place Massena mono/bilocali con terrazzo L. 25/40 milioni più mutuo pagato da affitto assicurato. Anche pronta consegna. Interim 011 599.782.

AFFARE Cannes Tehoule in villetta sul mare vista mozzafiato giardino piscina ú 295.000.000. Italgest 167/274.274.

AFFARE Cap d'Ail fronte mare bilocali nuovi vista mare mozzafiato ú [redacted]00 affrettatevi. Italgest 167/274.274.

[redacted] Mentone Roquebrune 50 mt mare appartamenti nuovi pronta consegna vista mare favolosa. Italgest 167/274.274.

AFFARE per investitori Nizza alloggi nuovi ú 24.000.000 più mutuo pagato da a[redacted] garantito. Italgest 167/274.274.

A Mentone centro bilocale 50 mq ristrutturato riscaldamento autonomo. Italimmobili 011 771.[redacted] - 771.1916.

A Nizza Augustin ampio monolocale con balcone e posto auto L. 66 milioni. Italimmobili 011 771.1916 - 771.1580.

A Nizza bilocale 30 mt mare casa nuova in pronta consegna piano alto L. 125 milioni. Isit Numero Verde 167 140.420.

A Nizza monolocale piano alto pressi Università di lettere rendita 8% L. 74 milioni. Isit Numero verde 167 140.420.

[redacted] Nizza ottima occasione casa signorile bilocali ristrutturati 100 mt [redacted] da L. 150 milioni. ISIT n. verde 167 140.420.

[redacted] Nizza Promenade splendido alloggio bi/trilocale ampia terrazza vista mare. ISIT n. verde 167 140.420.

A Nizza splendido bilocale centralissimo 100 mt spiagge L. 170 milioni. ISIT n. verde 167 140.420

ANTIBES pressi [redacted] trilocale terrazzo in residence giardino piscina garage L. 166 milioni. Isit Numero verde 167 140.420.

[redacted]A 0182 555.627 Juan Les Pins vicino mare vista mare m[redacted] stupendi alloggi da L. 163 milioni.

[redacted] **CASA** 0182 555.627 Nizza affare monolocale in stabile centrale da L. 65 milioni reddito netto garantito 8%.

[redacted] 555.627 Roquebrune in piccola palazzina vicino [redacted] nuovo stupendo bilocale finiture pregio 20 mq terrazzo box chiuso affare L. 220 milioni.

[redacted] Le Californie nuovo signorile soggiorno-camera bagno box L. 200 milioni. Sabatelli Immobili 011 655.359.

MENTONE palazzo Vittoria fronte mare soggiorno 1 camera cucina servizi box. Formula. Chiusano & C. 011 568.2858.

MONTECARLO confine: unico bilocale vista mare loggia piscina posto auto FF. [redacted]. Euroinvest Orpi 0033 493 282.300.

[redacted] affare 800 mt Promenade des Anglais nel verde bilocale in palazzina recente signorile. Tel. 0033 614 239.216.

[redacted] in villa d'epoca ristrutturati ultimi [redacted] più attico [redacted] con grande terrazza. Piscina e ascensore al mare a 100 mt. Direttamente da impresa. Tel. 0033 611.509.508.

[redacted]

MONGINEVRO fronte piste su 2 piani soggiorno 2 camere cucina 2 [redacted]zi terrazzo. Chiusano & C. 011 568.2858.

LOCALI UFFICI CAPANNONI

A.A. TOSCANO SPA via Monginevro locale ristrutturato vetrina su strada angolo cottura bagno ú 79.600.000. Tel. 011/561.3050.

ADIACENTE corso Vittorio ufficio luminoso mq 630 ristrutturato casa d'epoca L. 1 milione 600 mila/mq. Tel. 011 669.2862.

[redacted] piazza Carducci impresa vende prestigiosi uffici in nuova [redacted] zione varie metrature. [redacted]. 011 696.0957.

[redacted] Crispi negozio [redacted] rato mq [redacted] più 100 mq interrato L. 100 milioni più mutuo. Tel. 011 812.5060

ADIACENTE piazza Statuto negozi multivetrine da 100 a 600 mq adatti anche uffici. Posti auto. Tel. 011 812.5060.

ARCUDISCARETTA centralissimo via [redacted] Nanni 3 ampie vetrine mq 110 vendesi muri ú 300.000.000. Tel. 011/596.060

CAPANNONE parallelepipedo mq 2370 cemento armato altezza 6 mt completo terreno cintato mq 7350 [redacted] mq [redacted] tettoie, cabina elettrica Enel e pozzo vendesi in Pianezza L. 1 miliardo. Telefonare 011 967.6383.

[redacted] 4600 mq Torino Collette comodo servizi divisibile multiservizi produttivo o uffici [redacted] abitazione. Tel. 011/649.0775

CARMAGNOLA [redacted] Bernardo [redacted] prestigio di nuova costruzione impresa vende locali commerciali possibile [redacted] alloggi. Tel. 011 972.1424

COLLEGNO corso Marche capannoni 1200/3600 mq fabbricato uffici mq [redacted] volendo frazionati. Eurofid 011 581.8777.

CORSO Fiume prestigioso rialzato ufficio/alloggio mq 200 salone 4 camere cucina servizi. Furbatto 011 544.566.

CORSO FRANCIA
negozio plurivetrine [redacted] 120 mq [redacted] ampio magazzino carrabile collegato. Gabetti Impresa 011 539.007.

[redacted]
via Lamarmora in palazzo moderno elegante ufficio mq 435 ingresso indipendente, 3 box [redacted]. Investitalia 011 518.4[redacted]

(continua)

«DEDICATO AI GIORNALISTI MA ANCOR PIÙ AI LETTORI».

Giorgio Calcagno
Ennio Festa
Carla Marello
Alberto Papuzzi
Franco Pastore
STILE STAMPA
Manuale di scrittura
Prefazione di Marcello Sorgi
Introduzione di Luigi La Spina
PP. XIV-226 L. 25.000

«Quale compito può darsi [redacted] giornale e un giornalista nel nuovo orizzonte della comunicazione?

Informare seriamente, e rigorosamente, è ancora possibile?

E cosa bisogna fare per stare al passo coi tempi? Questo libro cerca di dare risposte a queste domande».

(Dalla prefazione di Marcello Sorgi)

È possibile ordinare il libro contrassegno richiedendolo all'Editrice La Stampa, Edizioni Libreria, via Marenco 32, 10126 Torino, fax 011-6568.933 E-mail lettere@lastampa.it - Gli abbonati a «La Stampa» hanno diritto a uno sconto del 20%.
I VOLUMI DE «LA STAMPA», DISTRIBUITI DA RCS LIBRI, SONO IN VENDITA NELLE MIGLIORI LIBRERIE

I LIBRI DE LA [redacted]

Per la pubblicità su
LA [redacted]
PK publikompass
10126 TORINO
Corso Massimo d'Azeglio, [redacted] - Tel. 011.668.52.11

LA STAMPA
GENOVA
E LEVANTE

Domenica 14 Febbraio 1999 LV 33

Genova, piazza Piccapietra 9, Tel. 010.59.58.879 / Fax 010.532.272
Pubblicità: Publikompass S.p.A., via C. R. Ceccardi, 1/14 - Tel. 010.54.01.84 / Fax 010.59.08.58

Per la pubblicità [redacted]
LA [redacted]
PK publikompass
16121 GENOVA
Via C. R. Ceccardi, 1/14
Tel. 010.540.184

In tutta la regione sono disponibili 84 posti, ne servirebbero almeno il doppio

Rianimazione: soccorsi a rischio

Mancano i letti, l'emergenza è quotidiana

La grande ammalata

POTREBBE sembrare una frase fatta, banale, l'affermazione secondo la quale la grande ammalata della Liguria è la sanità pubblica. Anche se non è del tutto vero, perchè molte regioni italiane stanno peggio, la polemica che riguarda casa nostra è più aspra che altrove, perchè si ritiene inaccettabile la condizione dei servizi d'emergenza - quelli davvero dai quali dipende la vita delle persone - proprio in un territorio dove il livello medio di vita è molto alto, sia nelle grandi città sia nei centri minori delle Riviere.

Nel corso degli anni molti reparti sono stati inutilmente raddoppiati, i posti letti gonfiati. Oggi si assiste al solito teatrino, politici e sanitari si rimpallano le responsabilità.

Era [redacted] meno facile impegnarsi [redacted] potenziare i pronto soccorso e le rianimazioni. Mancano gli specialisti in quest'ultimo settore e troppo tardi si è pensato a creare a nuove divisioni previste negli ospedali di Lavagna e Voltri. Ma passeranno ancora almeno tre-quattro anni e le ambulanze, [redacted] gli elicotteri, continueranno a fare la spola tra Ventimiglia e La Spezia.

Occorre un urgente rimedio. Si può, si deve trovare. **[p. l.]**

GENOVA. L'iperaffollamento dei reparti di rianimazione degli ospedali liguri ha una storia an[redacted] più antica dei più recenti «pienoni» del pronto [redacted] del San Martino. Una storia fatta [redacted] episodi anche drammatici, [redacted] malati gravi quasi quotidianamente trasferiti in elicottero [redacted] ambulanza in centri specializzati fuori dalla regione.

E nei giorni scorsi il fenome[redacted] ripetuto: giovedì [redacted] i tre ospedali più importanti di Genova non avevano nemmeno [redacted] letto libero, la notte prima [redacted] paziente appena operato nel reparto di neurochirurgia del Galliera era stato trasferito nella divisione di terapia intensiva di La Spezia: ha percorso 180 chilometri in ambulanza prima di trovare un posto. E l'altro ieri si è conclusa tragicamente anche la vicenda di un pensionato dell'Inail di Imperia. Infine venerdì sera l'odissea di un motociclista feritosi in un incidente a

Un reparto di Rianimazione

Camporosso e partito dall'ospedale di Bordighera per il Galliera.

La questione si trascina ormai da tempo: sulla carta l'assessore regionale alla sanità Franco Bertolani promette l'attivazione di nuovi reparti, [redacted]arantisce l'istituzione di nuovi centri di terapia intensiva, ma la situazione resta immutata. In tutta la Liguria asistono 84 letti di rianimazione con un gravissimo vuoto [redacted] quasi duecento chilometri fra i 37 posti disponibili in tre ospedali genovesi (Galliera, San Martino e Villa Scassi) e [redacted] 10 posti dell'ospedale Sant'Andrea di La Spezia. A Ponente, da Ventimiglia a Savona, ci sono altri 22 letti (San Paolo, Santa Corona, ospedali di Imperia [redacted] Sanremo). [redacted] la domanda complessiva regionale [redacted] richiederebbe almeno il doppio.

Il Piano di riorganizzazione della [redacted] ospedaliera varato due anni fa, in effetti, prevede otto nuovi letti a Lavagna [redacted] altrettanti al San Carlo di Voltri, ma gli addetti ai lavori dubitano fortemente che almeno uno dei due centri possa essere attivato prima della fine dell'anno.

Ma il sovraffollamento dei reparti di rianimazione è anche determinato dalla [redacted] di reparti di terapia post-intensiva: spesso malati in condizioni ancora critiche, ma non più gravissime, potrebbero essere trasferiti in una struttura intermedia liberando così letti per le emergenze in fase acuta, ma fino ad [redacted] solo l'ospedale di Pietra Ligure si è dotato [redacted] quattro letti per la fase intermedia dell'assistenza.

Ma questo vuoto di strutture determina la permanenza in rianimazione [redacted] ricoveri cosiddetti «impropri»: con punte drammatiche di malati che restano «parcheggiati» per giorni e giorni, a volte mesi, in rianimazione. La terza legge sulla riorganizzazione dei reparti di emergenza aveva stabilito che in ogni ospedale dotato [redacted] una rianimazione fosse allestita anche una divisione di terapia semintensiva ma, fino ad ora, questa direttiva è stata disattesa. Per la mancanza di fondi, ma anche per la mancanza di specialisti disponibili sul territorio. Attualmente manca il 10% [redacted]ei medici necessari a coprire l'organico dei reparti esistenti. E l'apertura delle due nuovi divisioni, a Lavagna e Voltri, assorbirà altri 14 specialisti. Creò scalpore, anni fa, la notizia di una giovane specialista genovese costretto ogni giorno a fare la spola fra l'ospedale di Recco e quello di Nervi. Ma lo scalpore di un tempo è diventato, ormai, quotidiana emergenza. **[m. c. c.]**

[redacted]

La Samp soffre anche a Roma

Ancora una domenica di passione per le genovesi. La Samp (nella foto, Doriva) destinata a soffrire all'Olimpico contro [redacted] Roma, il Genoa a Marassi con il Monza.

ALLE PAGINE 42-43

NOMI *cognomi*

[redacted] **BERTOLANI.** Non è proprio una citazione al merito quella dell'assessore regionale alla sanità, messo «sotto tutela» dal presidente Giancarlo Mori [redacted] dal vicepresidente Graziano Mazzarello che, per l'occasione, ricorda[redacted] i manzoniani «padre provinciale» e «conte zio». Ma il povero assessore, invece di ruggire, sembra aver deciso di assumere le vesti candide dell'agnello sacrificale. Ma deve resistere al coltello sino alla Pasqua del Duemila.

[redacted] **GAGLIARDI.** Sono ormai tre o quattro settimane che, in occasione del weekend genovese in seno alla famiglia, il «bollente» deputato di Forza Italia che sembra essersi assunto tutto l'onere dell'opposizione al centrosinistra, indice conferenze stampa per sparare «alzo zero» contro le amministrazioni locali. Siamo ormai al «sabato del Gagliardi»: vigilia elettorale oppure fiacchezza delle pattuglie azzurre locali?

Alberto Gagliardi di Forza Italia

[redacted] **PEL[redacted].** Alle soglie degli ottant'anni, l'indomito e vispissimo [redacted] «presidente supplente» della Camera di Commercio è stato designato, da Gianni Scerni, quale consigliere d'amministrazione per [redacted] Fiera di Genova, mentre veniva assurto alle vette politiche quale coordinatore provinciale del movimento di Di Pietro (lasciando, baracca e burattini, la «casa di Dini», dove ricopriva lo stesso incarico sino a poco fa, ritrovando a coordinatore regionale quel Franco De Simone, anche lui ex Dini, ex Patto Segni, olte a qualche vecchio ferro arrugginito della vecchia politica). Ma Pellizzetti è contestato: «missus» camerale e leader («dei valori») politico lottizzato? A Genova, in mancanza di meglio, [redacted] si diverte così.

[redacted] Appiedato dall'influenza alla sortita del Forum, sua creatura, il presidente dell'Assoindustria, torna alla carica e lancia l'idea del ponte sul porto. Nell'indifferenza dei politici e nella mancanza di soldi.

«Passeranno altri 4 anni»

Parla il professor De Bellis

GENOVA. «Il problema ricorre da molto tempo [redacted] ci vorranno almeno quattro anni prima che si possa risolvere, almeno in parte». Non è ottimista Pasquale de [redacted]s, presidente regionale dell'Associazione anestesisti [redacted] rianimatori. «I problemi sono di diverso tipo - riprende - prima di tutto mancano i letti nei reparti di rianimazione, con clamoroso vuoti, soprattutto nel Levante genovese, e poi manca[redacted] i reparti di terapia semintensiva». Ma lo specialista genovese, che dirige il reparto dell'ospedale Galliera, attribuisce parte di queste responsabilità anche alla gestione regionale della Sanità [redacted] all'assessore Franco Bertolani: «Direi che da parte degli uffici amministrativi competenti c'è stato una certa lentezza nell'affrontare questi problemi. Solamente l'anno scorso, per esempio, è stato deciso di allargare il numero di iscritti alla scuola di specializzazione in anestesia e rianima[redacted] e solo fra quattro anni, alla conclusione del corso, potremo vedere i primi effetti con

L'assessore Franco Bertolani

l'inserimento sul mercato di un numero di specialisti più adeguato».

A conti fatti attualmente sono in [redacted] negli ospedali liguri circa 350 anestesisti e rianimatori ma ne occorrerebbero, solamente per garantire la copertura degli attuali reparti, altri trenta. «E quando entreranno in funzione anche gli altri due reparti a Lavagna [redacted] Voltri ne occorreranno altri quattordici».

Dietro ai costosi viaggi in giro per la Liguria di pazienti [redacted] condizioni gravissime, alla caccia disperata di un letto, dietro alle febbrili ricerche e agli sos lanciati dagli operatori del 118, esiste un problema risolto dalle leggi regionali solo sulla carta e non nella pratica. «La mancanza di soldi e di personale sono solo uno dei problemi - conclude Pasquale De Bellis - manca semmai una volontà politica. La legge che prescrive la creazione dei reparti [redacted] terapia semintensiva risale a due anni fa ma, da allora, sono stati aperti solo quattro letti al Santa Corona di Pietra Ligure. E pensare che la legge stabiliva un numero di letti pari a quelli di rianimazione. Ma, viste le difficoltà oggettive, potrebbe bastare temporaneamente anche un numero [redacted] letti inferiore utilizzando [redacted] medici [redacted] reparti di terapia intensiva». **[m. c. c.]**

[redacted]

L'«Australiana» [redacted]

Freddo intenso, c'è una media di 23 mila nuovi casi ogni 7 giorni

GENOVA. Sarà un'influenza record, da annotare negli annali degli esperti. L'«Australiana» in sole quattro settimane ha messo a letto 65 mila liguri ma, se si considerano anche le affezioni respiratorie acute collegate [redacted] virus invernali, il numero delle «vittime» sale a centomila unità. La «strage» era iniziata durante le feste natalizie e, secondo i più recenti rilevamenti compiuti dai medici «sentinella», da quattro settimane la curva continua a mantenersi su livelli elevati e costanti: [redacted] medici di famiglia, incaricati dalla Regione di fornire relazioni settimanali sull'andamento dell'epidemia, indicano una media di [redacted] mila nuovi casi ogni sette giorni.

«Solitamente l'apice dell'epidemia si prolunga al massimo un paio di settimane, eppure questa volta, in un solo mese, abbiamo raggiunto già una quota di [redacted] mila influenzati - spiega Giancarlo Icardi, docente di Epidemiologia dell'Università di Genova - quindi [redacted] bilancio conclusivo dell'epidemia sarà più pesante rispetto all'anno scorso». La «Milanese», in oltre sedici settimane di osservazione, [redacted] colpito solo 110 mila persone: il bilancio dell'Australiana si preannuncia molto più pesante.

«La causa di questo prolungamento della fase più intensa dell'epidemia - aggiunge Giancarlo Icardi - va ricercata nel freddo intenso di fine gennaio. Il freddo, infatti, provoca affezioni respiratorie [redacted] virus attecchisce con più facilità quando le mucose [redacted] infiammate». Le temperature rigide, inoltre, spingono la popolazione [redacted] frequentare locali chiusi e affollati dove la trasmssione dei germi è più facile. L'Australiana continuerà [redacted] fare strage [redacted]cora per [redacted] paio di settimane e solamente alla fine del [redacted] l'influenza inizierà lentamente a recedere.

Secondo una prima valutazione il vaccino ha funzionato al[redacted] nell'80% dei casi: i più colpiti, infatti, [redacted] stati i giovani, categoria esclusa dalla campagna di prevenzione. **[m. c. c.]**

IL FALLIMENTO DEL MATRIMONIO

[redacted]

In Liguria dati record

In Liguria il 50 per cento dei matrimoni (sia civili sia religiosi) fallisce ogni anno. E' emerso ieri in occasione dell'apertura dell' anno giudiziario 1999 del tribunale ecclestiastico ligure. [redacted]

Ma a tener banco è anche [redacted] caso dei 29 dipendenti delle acciaierie collocati in [redacted] integrazione

«[redacted] impossibile [redacted] Cornigliano»

Il professor Eva (Forza Italia) contesta il piano degli enti locali

GENOVA. Toccherà agli enti locali genovesi cercare di chiudere la trattativa - diventata spinosa e delicata - sui 29 casi [redacted] integrazione delle Acciaierie di Cornigliano del gruppo Riva. Com'è noto, Riva aveva collocato in cassa integrazione il gruppo dei dipendenti che fanno parte del «treno a freddo». Era una mossa [redacted] prevista.

Di fronte a minacce [redacted] sciope[redacted] e in seguito a una mediazione del presidente dell'Assoindustria Riccardo Garrone, l'azienda aveva accondisceso a riprendere in carico i dipendenti, pur destinandoli, nel settore [redacted] freddo, ad incarichi diversi da quelli che avevano prima. Sarebbero ritornati [redacted] loro posti solo dopo la firma dell'accordo di programma. [redacted] al momento di chiudere l'accordo, questa volta si sono impuntati i sindacati che ritengono che Riva voglia guadagnare tempo e spazio e offra p[redacted] affidabilità soprattutto alla trattativa futura. Di qui la supermediazione di Comune, Provincia e Regione che dovrà realizzarsi nei prossimi giorni. Si spera in [redacted] esito positivo, anche se però il clima politico e sindacale attorno al caso della siderurgia appare torbido.

Circola un clima di inquietudine, anche perchè Riva gioca il tutto e per tutto per chiudere un accordo a lui più favorevole, mentre le altre parti in causa appaiono esitanti.

La polemica [redacted] stata rinfocolata ieri in seguito [redacted] una presa di posizione molto dura [redacted] Forza Italia, i cui esponenti parlamentari e regionali parlano senza mezzi termini di [redacted] do fantasma». I leaders di Forza Italia, a cominciare dal deputato Alberto Gagliardi, chiamano in [redacted] il sindacato che sarebbe stato «ambiguo» [redacted] a ora e che si sarebbe svegliato nei giorni scorsi, soltanto perchè la cassa integrazione ha coinvolto due delegati di settore.

Un'altra doccia fredda sul caso della possibile bonifica dopo l'annunciata dismissione del treno a caldo è venuta dalla parole del professor Claudio Eva, consigliere comunale [redacted] cattedrattico di geologia. Ha detto Eva: «Sotto le attuali strutture e pochi metri c'è uno strato di cemento armato. Sarà difficilissimo scavare e perforare per collocare tubature e sfiatatoi nel caso di nuove attività produttive. C'è anche [redacted] parte di terreno che galleggia: sarà possibile solo collocare dei capannoni. Altro che district park: è tutta un'illusione». **[p. l.]**

[redacted]

Spinelli torna in sella

Aldo Spinelli, ex presidente [redacted] Genoa [redacted] imprenditore portuale, sarà il nuovo presidente del Livorno Calcio (serie C/1). La trattativa per la cessione della società si è conclusa in serata dopo una riunione-fiume tenuta t[redacted] Spinelli e uno dei due presidenti del Livorno calcio, Angelo Deodati. La cessione del cinquanta per cento delle quote appartenenti [redacted] Claudio Achilli [redacted] già stata perfezionata. Alla riunione ha partecipato, [redacted] garante incaricato dell'amministrazione comunale, anche il console portuale Roberto Piccini. Nei prossimi giorni, dopo che i legali dell'imprenditore genovese avranno vagliato le carte societarie, Spinelli, Deodati e Achilli si recheranno davanti al notaio per formalizzare e perfezionare la cessione della società. Soddisfatto il comitato dei garanti, che in serata ha dato la notizia alla stampa [redacted] che [redacted] quindici giorni seguiva l'operazione-cessione.

[redacted]

[redacted]

Denunciato per vilipendio della religione

Un cinquantenne è stato denunciato dai carabinieri per vilipendio della religione. L'uomo, completamente ubriaco, l'altro [redacted] entrato in una chiesa del centro storico genovese e ha iniziato a inveire contro l'altare compiendo gesti dissacranti. **[m. c. c.]**

[redacted]

Camion si rovescia, morti [redacted] maiali

Strage [redacted] maiali ieri sulla A10: alle 14,30, un camion che trasportava bestiame si è rovesciato sulla corsia sud fra Varazze [redacted] Arenzano. Circa una settantina di esemplari sono morti nell'incidente. **[m. c. c.]**

TEMPO

La colonnina si abbassa, il Bisagno ghiacciato

Bisagno ghiacciato: [redacted] anni che i genovesi non vedevano il fiume della città «congelato», ma le temperature rigide dell'altra notte hanno provocato questo insolito scenario. **[m. c. c.]**

[redacted]

[redacted] Genova ritorna il latte nelle bottiglie

Ritorna il latte nelle bottiglie. Da due giorni l'Alta qualità della Centrale [redacted] Genova è presente in questa innovativa confezione che è stata realizzata in materiale riciclabile. **[m. c. c.]**

[redacted]

Chieste [redacted] dimissioni di Paola Pistone

La Fis-Cisal chiede [redacted] dimissioni del direttore generale dell'ospedale [redacted] Martino Paola Pistone. Pino Magli, rappresentante degli infermieri, ritiene che il manager non abbia dimostrato di saper affrontare i problemi di sovraffollamento [redacted] pronto soccorso. **[m. c. c.]**

NUMERI UTILI

FARMACIE

TURNO NOTTURNO GENOVA
Notturna permanente 20-8,30: *Gherzi*, corso [illegible] Aires 18; *Europa*, [illegible] Europa 676; *Pescetto*, [illegible] Balbi [illegible].
Genova contro orario 8,30-20: *Universale*, via Garibaldi 24; *Giusti*, via Assarotti; *Gianelli*, via Innocenzo IV 12. *Ghersi*, corso B. Ayres 158; *Principe*, via Lagaccio 28; *Lampadi*, via Cannobio il Curto 57.
S. Fruttuoso - Marassi orario 8,30-20: *Martinelli*, piazza Giusti 28.
Ore 8,30-13/15-19,30: *Canevari*, via Canevari 278; *Portello*, largo Merlo 265.
San Martino, Borgoratti, Sturla, Quarto, Quinto, Nervi orario 8,30-20: *Massa*, via Lagustena 60; *S. Ilario*, via Capolungo 36. **Orario 8,30-12,30 e 15,30-19,30:** *Arte Farmaceutica*, via Redipuglia 10.
Val Bisagno orario 8,30-21,30: *Canepa*, via Struppa 234.
Sampierdarena orario 8,30-21,30: *Rolando*, via G. [illegible] Monti 23; *Leveroni*, via Sampierdarena 187.
Cornigliano-Sestri orario 8,30-21,30: *Balbis*, via Cornigliano 282. *Centrale*, via Sestri 187.
Aperte tutte le altre fino alle 12,30
Val Polcevera orario 8,30-21,30: *S. Francesco*, via G. [illegible] Custo 38. **Con orario 8,30-12,30 e 15,30-20:** *Moderna*, via Rivarolo 117; *Sartori*, piazza Pontedecimo 3.
Pegli-Pra-Voltri orario 8,30-21,30: *Internazionale*, [illegible] Sabotino 21. **Con orario 8,30-12,30 e 15,30-21,30:** *Serra*, via Camozzini 132.

SORI
Sori, via Cairoli [illegible] tel. 700.632

RECCO
Savio, piazza N [illegible] Recco, tel. 0185.74.055.

CAMOGLI
Machi, via [illegible] Repubblica 4, tel. 0185.771 081.

SANTA MARGHERITA
Pennino, via Pescino 2, tel. [illegible] 287 677.

RAPALLO
Angloamericana, via Matteotti 21, 0185-50 554.

ZOAGLI
Valsea, piazza [illegible] Dicembre 8, tel. 259 041.

CHIAVARI
Frazzato, via Roma 36 (Lavagna), tel. 0185-392.816.
Polesa, p.zza Mazzini 13, tel. 0185-309.905.

SESTRI LEVANTE
Internazionale, largo Colombo 52, tel. 0185-41 024.

MONEGLIA
Marconi, via Longhi 66, telefono 49.232.

OSPEDALI

San Martino: tel. 5551. **Galliera:** tel. 56 321. **Sampierdarena:** tel. 41 021. **Rivarolo:** tel. 448 941. **Sestri P.:** tel. 65.651. **Gaslini** (pediatrico) tel. 56.361. **Borgo Fornari:** tel. 948 985. **Recco:** tel. 74.102. **S. Margherita:** tel. 283 611. **Rapallo:** tel. 50 231. **Lavagna:** tel. 32 91. **Cogoleto:** tel. 918 3456.

AUTOLINEE

AMT Genova: telefono 558.2414; **Tigullio Trasp.: Chiavari:** telefono 313.851; **Sestri L.:** telefono 41.384, 480.655, 47.751; **Rapallo:** telefono 54.509, 51.306, 54.508.

AUTOAMBULANZE

Emergenza unificata: 118. **Genova:** tel. 851.12.36. **Camogli:** tel. 770.205. **Ruta:** tel. 771 119. **Recco:** tel. 74.234. **Santa Margherita Ligure:** tel. 287 019. **Rapallo:** tel. 50 433, 60.700. **Chiavari:** tel. 302.422, 309.655. **Cogorno:** tel. 384 620. **Lavagna:** tel. 309 947. **Sestri Levante:** tel. 41 970, 480.750. **Riva Trigoso:** tel. 47.764. **Moneglia:** tel. 49 241. **Cogoleto:** tel. 9188.366. **Sori:** tel. 700.917.

CAPITANERIE DI PORTO

Genova: tel. 267.451; **Santa Margherita:** tel. 287.029.

GUARDIA MEDICA

Notturna prefestiva e festiva: **Genova, Bogliasco, Pieve Ligure, Arenzano, Cogoleto:** tel. 354.022. Pediatri (a pagamento) 542 778.
Recco, Camogli: tel. 60.333.
Nei Comuni di **Chiavari, Rapallo, S. Margherita, Lavagna, Borzonasca, S. Stefano, Cicagna e Varese L.** la guardia medica si chiama formando il 118 oppure il numero 167-55 44 33.

TAXI

Genova Radiotaxi: telefono 59681. **Recco:** telefono 74032; **Camogli:** telefono 771 143. **Portofino:** telefono 269 285. **S. Margherita L.:** telefono 286 508 - 287.996; **Rapallo:** telefono 55.658, 54.474, 50.048, 56.868, 55.969, 50 317, 50.647; **Zoagli:** telefono 259.385; **Chiavari:** telefono 308.284, 305.522, **Lavagna:** telefono 392 096, 392 1522; **Sestri Levante:** telefono 41.277, 41.276; **Sori:** telefono 700.396.

FERROVIE

F.S. informa 1478.88088 ore 7-21; **Genova:** telefono 284.081; **Camogli:** telefono 771 137. **Recco:** telefono 771 134, **Santa Margherita:** telefono 286 630. **Rapallo:** telefono 231.000, **Zoagli:** telefono 259.350; **Chiavari:** telefono 324.369. **Sestri Levante:** telefono 41.050. **Riva Trigoso:** telefono 41 217; **Cogoleto:** telefono 9181.765, **Moneglia:** telefono 49 705.

CORPO FORESTALE

Genova: telefono 566.801, 580 429, 566.559; **Casarza L.:** telefono 467.141. **Borzonasca:** telefono 340 016, **Cicagna:** telefono 92.035; **Rezzoaglio:** telefono 87 043; **S. Stefano d'Aveto:** telefono 98.070.

STASERA AL CINEMA E A TEATRO

A GENOVA

AMERICA - Sala A. Tel. 010-595.91.46. **Nemicheamiche** regia di C. Columbus con J. Roberts, S. Sarandon, E. Harris. Or.: 15; 17,30; 20; 22,30.

AMERICA - Sala B. Tel. 010-595.91.46. **L'assedio** regia B. Bertolucci con T. Newton, D. Thewlis. [illegible].: 15,45; 18; 20,15; 22,30.

[illegible] **1. Nemicheamiche,** regia [illegible] C. Columbus, con J. Roberts, S. Sarandon, E. Harris. Or.: 15; 17,30; 20; 22,30.

ARISTON 2. Tel. 010-247.35.49. **Velvet Goldmine**, regia di T. Haynes, con E. McGregor, C. Bale. [illegible].: 15,15. 17.45; 20,15; 22.40.

AUGUSTUS. Tel. 010-566.810. **Attacco al potere.** regia E. Zwice [illegible] [illegible]. Washington, A. Bening. [illegible]. [illegible]. Or.: 15.30; 17,50; 20,10; 22,30.

CINEPLEX PORTO ANTICO - Sala 1. Tel. 010-254 18 20. **A bug's life,** megaminimondo di W. Disney. Or.: 14,45; 16,45; 18,45; 20,45; 22,45; 0,45.

CINEPLEX PORTO ANTICO - Sala 2. Tel. 010-254 18.20 **Attacco al potere,** regia E. Zwice con D. Washington, A. Bening, B Wills Or. 15,40; 18; 20,20; 22,40; [illegible].

CINEPLEX PORTO ANTICO - Sala 3. Tel. 010-254.18.20. **Kiss** regia R. LaGravenese [illegible] H. Hunter. O. Latifah. Or.: 15,45; 18; 20,15; 22,30; 0,45.

CINEPLEX PORTO ANTICO - Sala 4. Tel. 010-254.18.20. Or.: 15,45; 18. **Amori & incantesimi.** Or.: 20,15; 22,30; 0,45. **Urban legend.**

[illegible] [illegible] **ANTICO - Sala 5.** Tel. 010-254. **Z la formica.** [illegible]. 14,45; 16,45; 18,45; **Ronin,** or.: 22,30.

[illegible] PORTO [illegible] - Sala B. Tel. 010-254.18.20. **[illegible]** regia C. Columbus con J. Roberts, S. Sarandon, E. Harris. Or.: 15; 17,30; 20; 22,30; 0,45.

[illegible] PORTO [illegible] - Sala 7. Tel. 010-254.18.20. **Vi presento [illegible] Black,** regia M. Brest con B. Pitt, A. Hopkins. Or.: 14,45; 18,15; 21,45.

[illegible] PORTO [illegible] - Sala [illegible]. Tel. 010-275.89.30. CHIUSO PER CONGRESSO.

CINEPLEX PORTO ANTICO - Sala Grecale. Tel. 010-275.89.30. CHIUSO [illegible] CONGRESSO.

CORALLO 1. Tel. 010-586.419. **Tango,** [illegible] gia C. Saura con M.A. Solas. [illegible]. Flores. Or.: 15,30; 17,50; 20.10; 22,30.

CORALLO [illegible]. Tel. 010-586.419. **Happiness,** regia T. Solondz con J. Adams, L. Flynn Boyle. Or.: 15; 17,30; 20; 22,30.

EUROPA. [illegible]. 010-377.95.35. **[illegible] In space,** regia [illegible] S. Hopkins, con M. Rogers, [illegible]. Graham. Or.: [illegible]: 22,30. Mercoledì, sabato e domenica: 15,15; 17,45; 20; 22,30.

LUX. Tel. 010-561.691. **Bagnomaria,** regia di G. Panariello, con G. Panariello. Or.: 15; 16,50; 18,40; 20,40; 22,40.

ODEON. Tel. 010-362.82.96. **A bug,s life,** megaminimondo di W. Disney. Or.: 15; 16,55; 18.50; 20,45; 22,40.

OLIMPIA. Tel. 010-581.415. **Baci [illegible] abbracci** regia P. Virzì con F. Paolantoni, E. Gabriellini. Or.: 15; [illegible]; 18,40; 20,40; 22,40.

ORFEO. Tel. 010-564.849. **Paura e delirio a Las Vegas,** regia T. Gilliam con J. Depp, [illegible]. De Lord. Or.: 15,30; 17,50; 20,10; 22,30.

RITZ D'ESSAI. Tel. 010-314.141. **Svegliati [illegible],** regia K. Jones con L. Bannen, D. Kelly. [illegible].: 15,30; 17,45; 20,30; 22,30.

UNIVERSALE - PALAZZO DELLO SPETTACOLO - Sala 1. Tel. 010-582.461. **Batlan[illegible] a Lughnasa.** Or.: 15,30; 17,50; 20,10; 22,30.

UNIVERSALE - PALAZZO DELLO SPETTACOLO - Sala 2. [illegible] **bug's life,** megaminimondo di W. Disney. Or.: 15; 16,55; 18,50; 20.45; 22.40.

[illegible]LE - PALAZZO [illegible] SPETTACOLO - Sala 3.[illegible] [illegible] via regia R. Mihaileanu Or.: 15,30; 17,50; 20,10; 22,30.

VERDI. Tel. 010-562.137. **Vi presento Joe [illegible]** con B. Pitt, A. Hopkins. Or.: 15,10; 18,30; 22.

LUCI ROSSE. ABC tel. 010-413.838; **ALCIONE** [illegible] tel. 010-814.965; [illegible] **1 e 2** tel. 010 580.380; **CHIABRERA** tel. 010 281.566; **CRISTALLO** tel. 010 299.967.

CINEMA

ARCHI DEL CINEMA. L'isola in via degli uccelli. Or.: 14,30; 16,30. **[illegible] dio in diretta.** Or.: 18,30; 20,30; 22,30.

[illegible] [illegible]. Tel. 010-570.23.48. **X [illegible]** (vers. orig. inglese), or.: 19. **Delitto perfetto.** [illegible] 21,15.

FRITZ LANG. Tel. 010-219.766. **Il principe d'Egitto,** cartoni animati. Ore 16 e 21.

LUMIERE. Tel. 010-565.935. **Festen,** regia T. Vinterbergcon U. Thoosen, H. Moritzen.

NICHELODEON. Tel. 010-589.640. **Martha de legare,** regia N. Hamm, con M. Potter, R. Sewell. Or.: 21,15; [illegible] 16; 21,15; dom. 17; 21,15.

PEGLI
EDEN. Tel. 010-698.12.00. **Lost in space,** [illegible] S. Hopkins con M. Rogers H. Graham. Or.: 15,20; 17,40; 20; 22,10.

CAIROLI
CINEMA PARROCCHIALE. Tel. 010-967.71.30. **La maschera [illegible].** Regia M. Campbell con A. Banderas, A. Hopkins. Ore 21,15. L. 7000; 5000.

NERVI
S. SIRO. Tel. 010-320.25.64. **Ronin,** regia J. Frankenheimer con R. De Niro, J. Reno. [illegible].: 20,15; 22,30. Sab/dom. 15,30; 17,45; 20,15; 22,30.

VOLTRI
ENDRIGHIANO. Ronin, regia J. Frankenheimer, con R. De Niro, J. Reno. Or.: 20; 22,30; sab-dom 15; 17,30; 20; 22,30.

S. MARGHERITA
CENTRALE. Tel. 0185-286.033. **Nemicheamiche,** regia C. [illegible] con J. Roberts, S. Sarandon, E. Harris. Ore 15,50; 17.55; 20.05; 22,20.

RAPALLO
AUGUSTUS. Ronin, regia J. Frankenheimer con R. De Niro, J. Reno. Or.: 20; 22,20. Sab -dom. 15,30; 17,45; 20; 22,20.

GRIFONE. Tel. 0185-507.61. **At[illegible] al potere,** regia E. Zwice con D. Washington, A. Bening. B. Wills. Ore: 16; 18,05; 20,10; 22.20. L. 10000; 7000.

CHIAVARI
CANTERO. Compagnia Balistrocchi in **I colori dell'arco... batilno.** Ore 21. Palchi e I settore 35.000, galleria 28.000.

[illegible]. Tel. 0185-309.594. **Z [illegible] formi[illegible],** regia [illegible]. Darnell, disegni animati. Or.: 16; 17,30; 19; 20,30; 22,30. Festivi 15,15; 17; 18,45; 20,30; 22,30.

SESTRI LEVANTE
ARISTON. Tel. 0185-41.505. **Nemicheamiche,** regia C. Columbus. Or.: 20,10; 22,20. Sab./Dom. 15,45; 17,55; 20,05; 22,20.

TEATRO

CARLO FELICE - AUDITORIUM E. MONTALE. Musica religiosa in Liguria **Voci [illegible] Harmonicae** in programma Stradella, Barbieri, Pedemonte, Bettini, Codaro. Ore 11 posto unico lire 10.000.

[illegible] [illegible] Tommy [illegible] Who's musical. Ore 16. Ven.-sab.-dom. 42.000; 33.000; 32.000; 25.000, Mar.-mer.-giov. 38.000; 30.000; 28.000; 22.000.

TEATRO [illegible] - Teatro della Corte. Tel. 010.534.22.00. **Rumori fuori scena** con Zuzzurro e Gaspare. Ore 16. Prenotazioni per **Amleto** di W. Shakespeare, regia di A. Calenda, con Kim Rossi Stuart.

TEATRO STABILE - Sala Duse. Alla meta di T. Bernhard. Ore 16. Prenotazioni per **Nella solitudine dei campi di cotone** di B.-Marie Koltès. **La famiglia delle Ortiche,** regia Cherif.

TEATRO DELLA TOSSE - [illegible] [illegible] Trianon. RIPOSO.

[illegible]O DELLA TOSSE - Sala Dino Campana. Il fantas[illegible] di Canterville da [illegible]. Wilde. Con C. Peirolero, pianista C. Grossi. Ore 16, Lire 15.000; 12.000; 10.000; 8000.

TEATRO DELLA TOSSE - Sala Agorà. RIPO[illegible].

TEATRO MODENA (Sampierdarena). [illegible]. 010-412.135. RIPOSO.

TEATRO GARAGE - Sala Diana. [illegible] a Baptifort, regia U. Akaudi. Ore 21 inle[illegible] lire 22.000. (Repliche fino a domenica 14).

A SAVONA

SAVONA
CHIABRERA. Tel. 019-820.[illegible]. Concerto dei [illegible] **clans of the [illegible]be** [illegible] Philip Pickett. Ore 16,30. Lire 32.000.

ASTOR. Tel. 854.627. **Attacco al potere.** Or.: 15,45; 18; 20,15; 22,30. L. 12.000; 8000; 7000.

[illegible] **t.** Tel. 019-825.714. [illegible] **amiche.** Or.: 15,30; 17,45; 20; 22,30. L. 12.000; [illegible] 7000.

DIANA 2. Tel. 019-825.714. **La [illegible]bbiamella e il gatto.** Or.: 15,30; 17,15; 19; 20,40; 22,30. L. 12.000; 8000; [illegible].

DIANA 3. Tel. 019-825.714. **Paura e delirio a Las Vegas.** Or.: 15,45; 18; 20,15; 22,30. L. 12.000; 8000; 7000.

ELDORADO. Vi presento Joe Black. Or.: 15,30; 18,45; 22. L. 12.000; [illegible]0; 7000.

JOLLY. Tel. 019-850.570. **Film [illegible] baci rossi.** Or.: [illegible]; 22,30. Lire 10.000; [illegible]; [illegible].

FILMSTUDIO. Tel. 019-836.63.22. **Svegliati Ned.** Or.: 15,30; 17,30; 20,30; 22,30. Lire 80[illegible]; 7000; 5000.

SALESIANI. Titanic. Ore 16. Lire 8000; 6000.

ALASSIO
[illegible]. Tel. 0182-640.263. **Attacco al potere.** Or.: 20,30; 22,30 (nei festivi spettacoli anche alle 16,30 e 18,30). Lire 10.000; 6000; [illegible].

RITZ. [illegible]. 0182-640.427. **Nemiche amiche.** [illegible]. Or.: 16; 18,10; 20,20; 22,30. L. 10.000; 6000; 5000.

ALBENGA
AMBRA. Tel. 0182-51419. **Bagnomaria.** Or.: 20,30; 22,30 (nei festivi spettacoli [illegible] che alle 16,30; 18,30). L. 10.000; [illegible].

ASTOR. Tel. 0182-50.997. **Vi pres[illegible] Joe Black.** Or.: 19; 22. L. 10.000; 6000; 5000.

A IMPERIA

IMPERIA
CENTRALE. Tel. 0183-63.871. **Paura e delirio a Las Vegas.** Or.: 15,30; 16; 20,15; 22,30. L. 12.000; 8000.

DANTE. [illegible]. 0183-293.620. [illegible] **amiche.** Or.: 15,30; 22,30. L. 12.000; 8000; 7000.

IMPERIA. Tel. 0183-292.745. **A Bug's l[illegible] - Megaminimondo.** Or.: 15,30; 22.30. L. 12.000; 8000.

DIANO MARINA
DIANESE. Tel. 0183-495.930. **[illegible] presento Joe Black.** Or.: 15,45; 19; 22,15. L. 10.000; 7000.

ARMA DI TAGGIA
CAPITOL. Tel. 0184-43.440. **La gabbia[illegible]a e il gatto.** Ore 15; 16,20; 17,40; 21,15.

BORDIGHERA
[illegible]MPIA. Tel. 0184-261.95. **Il principe d'Egitto.** Or.: 14,30; ult. 22,30. L. [illegible]; [illegible].

DOLCEACQUA
CRISTALLO. Tel. 0184-206.049. **La gab[illegible]ia e il gatto.** Or.: 17; 21.

VALLECROSIA
DON BOSCO. Il mio [illegible]. Ore 15; 17.

SANREMO
[illegible] **RITZ.** Tel. 0184-506.060. **A Bug's l[illegible].** Or.: (indicativi) 15,30; ult. 22,30. Lire 12.000; 8000.

ARISTON ROOF - Sala 1. Tel. 0184-506.060. **Vi presento Joe Black.** Or.: (indicativi) 15,30; ult. 22,30. L. 12.000; 8000.

ARISTON ROOF - Sala 2. Tel. 0184-506.060. **Urban Legend.** Or.: (indicativi) 15,30; ult. 22,30. L. 12.000; [illegible].

ARISTON [illegible]F - Sala 3. Tel. 0184-506.060. **Central do Brasil.** Or.: (indicativi) 15,30; ult. 22,30, L. 12.000; 8000.

CENTRALE. Tel. 0184-597.820. [illegible]-**chiamiche.** Or.: 15,30, 22,30. Lire 12.000; 8000.

TEMPO PREVISTO PER OGGI. Tempo secco con cielo prevalentemente sereno e poco nuvoloso. Temperatura in lieve aumento. **Tempo previsto per domani.** Tempo buono. La temperatura dovrebbe aumentare. **RILEVAZIONI DI IERI.** Temp. de mare 11° C, um. rel. 15-20%, pioggia 0 mm, vento Nord-Est, Est-Nord-Est velocità 15 20 km/h, oltre 40 a raffiche. Cielo sereno, velato; mare poco mosso, press. bar. 1018 mb (tendenza: aumento).

TEMPERATURE DI IERI

Genova	max 7	min 2
Savona	max 13	min 6
Imperia	max 9	min 1

UN [illegible] FA A [illegible]
Max: 12; min: 10; temp. mare 13 °C

Il **Sole** sorge alle 7,29 e tramonta alle 17,56. La **Luna** si leva alle 6,12 e cala alle 16.07 (fase calante).

Dati gentilmente forniti dall'Osservatorio meteorologico del Comune di Imperia e dal Centro Meteo Mursia di Portofino

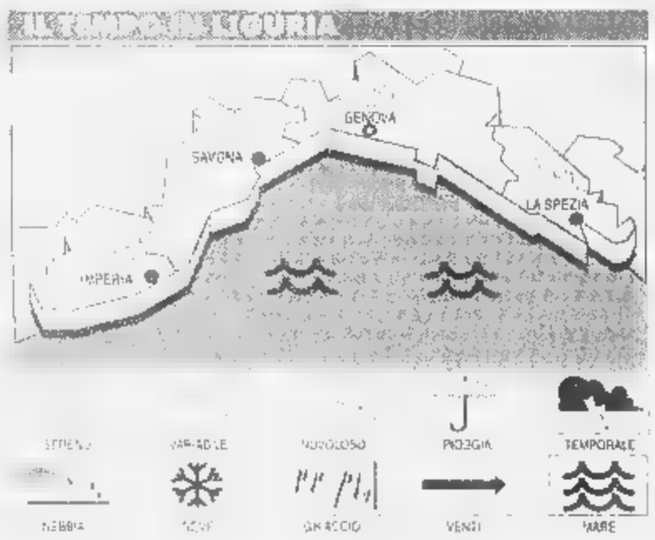

Tra fantasia e scienza

Il libro offre un ventaglio degli interessi umani ed espressivi di Primo Levi. Dall'esperienza del lager, documento di lavorio tenace della memoria offesa, alla passione dell' uomo di scienza, che assume insospettate proiezioni «metafisiche» [illegible] dà vita a storie avvincenti su un piano più propriamente fantastico. Pagine di un indimenticabile scrittore, pervase da grande limpidezza, da fiducia nelle risorse della vita, animate da fragranza morale appena velata di ironia.

Primo Levi
Il fabbricante di specchi
Racconti e saggi
Prefazione di Lorenzo Mondo
«Documenti e testimonianze» 4
pp. XVIII-198
con 10 disegni di Emanuele Luzzati
L. 25.000

LIBRI DE LA STAMPA

[illegible] abbonati a «La Stampa» hanno diritto a uno sconto del 20% acquistando il volume presso il Salone di via Roma [illegible] a Torino a richiedendolo contrassegno all'Editrice La Stampa, Ufficio «Edizioni librarie», via Marenco 32, 10126 Torino (fax 011-6568.933)

I VOLUMI DE «LA STAMPA», DISTRIBUITI DA RCS LIBRI E [illegible] OPERE, [illegible] IN VENDITA NELLE MIGLIORI LIBRERIE

Vittorio Agostino vuole sapere quanti sono, cosa fanno e dove alloggiano

Immigrati: giro di vite a Chiavari

Ordinanza del sindaco, partono i controlli

In duecento sfilano con Bossi

Criticata la sanatoria del Governo «Nuovo sottoproletariato per i voti»

Umberto Bossi ieri sera a Genova

GENOVA. S'è svolta senza alcun incidente e in un clima tranquillo, avvolta metaforicamente da una serata gelida con il termometro vicino allo zero, la manifestazione della Lega Nord, conclusasi in Galleria Mazzini da un comizio dell'onorevole Umberto Bossi.

Poco dopo le 18 alcune centinaia di leghisti genovesi e del resto della Liguria, con fiaccole e con cartelli che contenevano slogan contro la malavita, l'immigrazione e la prostituzione, sono partiti dallo slargo della Commenda e, dopo aver attraversato via Gramsci, via San Lorenzo, piazza De Ferrari, hanno concluso la loro marcia in Galleria Mazzini, un po' più riparata dal freddo. Non ci sono state azioni di disturbo, nè contromanifestazioni da parte dei gruppetti di estremisti dei centri sociali.

Umberto Bossi ha avuto parole durissime contro la legge di sanatoria sull'immigrazione, la cosiddetta Turco-Napolitano che la Lega Nord intende abolire tout court. «Siamo in epoca post-industriale - ha detto il «senatur» - e non c'è più la possibilità di assorbire manovalanza o gente da adibire alle catene di montaggio. Non c'è lavoro: quindi abbiamo una immigrazione che solo problemi di ordine pubblico».

Bossi ha sostenuto con veemenza il referendum che la Lega lancia contro la legge di sanatoria: gli uomi del Carroccio cominceranno a raccogliere le firme sin dalla prossima settimana e si chiederà, provocatoriamente, una proposta di referendum anche ai Consigli regionale dove la Lega è rappresen-.

«Qui si cerca surrettiziamen - ha tuonato il leader dei «lumbard» - di creare in maniera artificiosa una società multirazziale in Italia. Un fenomeno che non è naturale e che porta soltanto una massa di poveracci nel nostro Paese, dopo che i nostri governi hanno fatto poltiglia dolla nostra gente».

Bossi ha insistito sul tema del progetto politico «perfido», annunciando: «Io so qual è il programma: si vuole inventare un nuovo sottoproletariato, facendolo pagare ai cittadini, soprattutto a quelli del Nord, per poi spremere dei voti che altrimenti si perderebbero in altri ceti e in altri contesti sociali».

Secondo Bossi il modello multietnico e multirazziale degli Stati Uniti non è proponibile in Italia, perchè il risultato finale sarebbe distruggere l'assistenza sanitaria e il sistema pensionistico. [p. l.]

CHIAVARI. Il fenomeno dell'immigrazione, clandestina e regolare che sia, coinvolge ormai anche i centri del Tigullio. Il sindaco Vittorio Agostino vuole vederci chiaro facendo una specie di censimento per sapere quanti immigrati sono a Chiavari, che cosa fanno, come si guadagnano da vivere ed in particolare dove alloggiano. Per questo ha ordinato alla polizia municipale di effettuare immediati sopralluoghi presso le residenze dichiarate all'anagrafe dagli immigrati.

«L'immigrazione incontrollata, di difficile quantificazione - spiega Agostino, costituisce un serio pericolo per l'ordine e la sicurezza pubblica, come emerge dalle ricerche condotte da autorevoli studiosi e da dati statistici ufficiali». Il sindaco ne fa una questione non solo locale, visto che a Chiavari ci sono diversi gruppi di immigrati di ogni nazionalità, ma nazionale.

«Ritengo che la prassi tutt'altro che seria delle continue sanatorie stia sempre più spalancando le porte del Paese ad un incontrollato flusso immigratorio che assume dimensioni ingestibili», osserva.

Ieri il sindaco ha un'ordinanza e invita i chiavaresi a segnalare alle forze dell'ordine «eventuali azioni sospette che possano arrecare pericoli all'incolumità dei cittadini». Nell'ordinanza si leggono parole che ogni sera si sentono nei telegiornali delle emittenti televisive e nei dibattiti. «A seguito della accresciuta presenza sul territorio di una notevole quantità di persone impossibilitate ad essere accolte in idonee strutture, è assolutamente necessario prevenire ed evitare il verificarsi di situazioni che pongano a rischio l'igiene e l'incolumità pubblica».

Extracomunitari vendono la loro merce a Chiavari, ora scattano i controlli

Di immigrazione e di ordine pubblico si è parlato l'altro ieri in un convegno a Rapallo. Non è stato fatto un collegamento automatico tra immigrati e microcriminalità ma alcuni passi degli interventi si riferivano chiaramente alla situazione che si è creata nel Tigullio con l'arrivo di centinaia di extracomunitari. Gli amministratori comunali vogliono sapere con precisione dove vivono e dormono questi stranieri. Il sindaco Agostino nella sua ordinanza è molto preciso su questo punto. «Tenuto conto del divieto di adibire ad uso abitativo immobili o ricoveri di fortuna, privi della prescritta abitabilità e inidonei sotto tale aspetto, ordino alla polizia municipale di accertare, con immediati sopralluoghi, la veridicità delle dichiarazioni rese a proposito del luogo di abituale dimora, in occasione dell'iscrizione all'ufficio Anagrafe del Comune».

Agostino aggiunge che «in caso di in ottemperanza ai suddetti divieti, i vigili urbani procederanno allo sgombero dei medesimi locali per salvaguardare la pubblica incolumità». Probabilmente la decisa presa di posizione contenuta nell'ordinanza è destinata a suscitare discussioni e polemiche ma Agostino non è nuovo a prove di forza contro presenza indesiderate. Da ricordare l'allontanamento degli extracomunitari che vivevano da anni sulla colmata, trasformata in un bivacco e la decisione improvvisa, di non concedere la colmata a camperisti e zingari.

Giuliano Vignolo

I dati sono emersi durante un incontro tra il direttore generale dell'Apt di Genova e gli amministratori locali

Sorpresa dai turisti: Recco batte Camogli

Nel Golfo Paradiso solo quindici alberghi e una bassa occupazione

Il lungomare di Camogli affollato di turisti, meta ideale in questi giorni per le coppie

CAMOGLI. In un incontro gli amministratori locali il presidente della Pro loco, il direttore generale dell'Azienda di promozione turistica di Genova, Antonio Enzo Fazio, ha fatto un analisi del movimento turistico nel '98 nel Golfo Paradiso. Ne è emerso quadro tutt'altro che deludente, confermato dalle statistiche.

«L'area del Golfo Paradiso non è certamente un comprensorio interessato dal turismo di massa - ha detto Fazio. Il territorio non dispone infatti di molti posti letto negli alberghi». Sono 15 gli esercizi alberghieri, di cui solo due e quattro stelle, con totale di 550 posti letto.

Complessivamente i dati statistici del 1998, raffrontati a quelli del 1997, evidenziano una stasi nell'andamento delle presenze turistiche, ed i dati riferiti a Recco appaiono in tendenza più positiva rispetto a quelli riferiti a Camogli. Come si per presenze si intendono le giornate che un turista trascorre nel luogo di vacanza. «Un dato piuttosto preoccupante da rilevare - ha detto ancora Fazio - è il basso indice di occupazione in tutti gli esercizi alberghieri del Golfo Paradiso, tenendo conto del fatto che si tratta di località di Riviera e non di grandi città. Infatti altre zone della Riviera registrano un ben più alto indice occupazione».

Per Fazio, dunque, appare fondamentale l'impegno comune di tutte le istituzioni pubbliche e private per intraprendere iniziative collegate e coordinate, per sviluppare un flusso turistico costante nell'arco dell'anno. Fazio ha fatto poi un'altra considerazione: «Nell'area del Golfo Paradiso ci sono due realtà turistiche ben distinte per tipologia e cioè Recco - capitale della gastronomia ligure - e Camogli - località con attrattive di valenza internazionale e per l'ambiente naturale - che per la loro natura interessano per lo più flussi turistici a carattere giornaliero».

La considerazione vuole portare ad un punto di riflessione: è veramente più importante il turismo pernottante rispetto al turismo giornaliero? In altre parole: Golfo Paradiso vuole affermarsi come polo di attrazione turistica per bacino genovese e delle immediate vicinanze o piuttosto per soggiorni prolungati da parte di potenziali ospiti provenienti da più lontano? «Occorre prendere atto dell'esistenza di mix tra queste due tipologie turistiche - sono ancora parole di Fazio - e quindi operare per sviluppo congiunto delle stesse».

E' evidente che il rilievo, nell'immaginario collettivo, delle iniziative gastronomiche di Recco del fascino ambientale di Camogli e di San Fruttuoso può essere utile per consolidare la realtà turistica dell'intera area: un turismo signorile e di livello medio-alto. «L'Azienda di promozione turistica si considera comunque soddisfatta dei risultati ottenuti nell'ultimo triennio di attività - ha concluso Fazio - ed anche della costante e fattiva collaborazione con gli Enti e le associazioni locali». [g. vi.]

DALLA LIGURIA

Il termine per l'Andersen posticipato al 16 aprile

E' stato posticipato al 16 aprile il termine ultimo per la presentazione delle fiabe al Premio Andersen. La proroga è stata decisa per soddisfare le richieste giunte da numerose scuole. Sono tre le categorie di fiabe che per questa edizione sono ispirate «alla propria terra»: bambini da 6 a 10 anni; ragazzi da 11 a 16 anni; scrittori di età superiore a 16 anni.

Nell'hotel «La Villa» c'è l'Italia dei valori

Questa mattina alle 10 nella sala convegni dell'hotel «La Villa» viene presentato ufficialmente il Circolo «Italia dei valori» Golfo Paradiso. Vengono dibattuti con il pubblico i valori fondamentali della politica in base alle tematiche del Movimento fondato da Antonio Di Pietro

Le borse di studio assegnate venerdì

Sono state assegnate le due borse di studio della Carige per studenti meritevoli. La cerimonia di consegna avverrà venerdì prossimo presso la sede del Liceo Marconi-Delpino in piazza del Popolo a Chiavari.

Assemblea dei pensionati nella biblioteca comunale

Domani mattina alle 9 nei locali della biblioteca comunale in piazza Ravenna si riunisce l'assemblea dei pensionati e disoccupati di Cgil-Cisl-Uil del Tigullio e Golfo Paradiso. Verranno spiegati i contenuti del Patto sociale per lo sviluppo e l'occupazione firmato con Governo la scorsa settimana

La funivia per Montallegro si ferma nel di aprile

Mentre alla Tigullio trasporti stanno studiando i termini dell'accordo per la gestione della funivia per Montallegro, è stato fissato il periodo di fermo dell'impianto. Nel mese di aprile la funivia Rapallo-Montallegro si fermerà per circa mese per consentire i previsti interventi di manutenzione straordinaria

Regolamento per i loculi approvato dal Consiglio

Il Consiglio comunale ha approvato il nuovo regolamento per la concessione di loculi. In di richiesta di riutilizzo di un loculo a carattere permanente, per collocarvi un'altra salma, il concessionario può ottenere il rinnovo della concessione a carattere perpetuo pagando il 100 per cento della tariffa vigente, con diritto di conservare nel predetto loculo i resti della prima salma

Opere di pittori e artisti oggi in piazza Matteotti

Questa mattina in piazza Mazzini si svolge una manifestazione collaterale al mercatino dell'antiquariato. Vengono esposte opere di pittori ed artisti di tutta la Liguria [g. vi.]

Il Tar di Genova boccia la delibera del Comune

La Filarmonica di Chiavari vince anche il secondo round

CHIAVARI. La Filarmonica «Città di Chiavari» ha vinto una seconda battaglia contro l'amministrazione comunale che l'aveva sfrattata dai locali dell'auditorium. La Filarmonica potrà quindi continuare la sua attività di scuola di musica che doveva bruscamente interrompersi a fine anno .

Il Tribunale amministrativo regionale della Liguria con ordinanza emessa tre giorni fa ha accolto il ricorso presentato dalla società contro il Comune di Chiavari nei confronti della Accademia musicale di Chiavari che avrebbe dovuto sostituire la Filarmonica nella scuola di musica. Già volta Tar aveva sospeso la decisione del Comune Chiavari di sfrattare la Filarmonica: il Consiglio comunale aveva allora aggirato l'ostacolo con una nuova ordinanza, il dicembre scorso, ma il Tar ha annullato anche questa.

Il Tar sospende la deliberazione del Consiglio comunale e «di tutti gli altri atti comunali successivi intimanti alla Filarmonica il rilascio dei locali dell'Auditorium». Pertanto in virtù della decisione del Tribunale amministrativo la società Filarmonica «può continuare ad esercitare la sua attività nei locali predetti ed è sospesa la convenzione intercorsa tra il Co- e l'Accademia musicale». Questo è il punto focale della questione. Il sindaco Agostino aveva detto in Consiglio che la guida della scuola musicale rebbe passata alla Accademia perchè questa assicurava una maggiore dilatazione dei corsi, con docenti di provata capacità. Il presidente della Filarmonica, Biagio Marchello, si rivolto allora all'avvocato Daniele Granara per difendere la sua scuola. Per seconda volta il Tar ha dato ragione a Marchello e alla Filarmonica. [g. vi.]

L'assessore: «Nessuna concorrenza con lo Speroni»

Nuovo asilo nido a Recco ieri la festa con il sindaco

RECCO. Ieri mattina è stato tagliato il nastro del nuovo asilo nido pubblico ricavato in un'ala dell'edificio della scuola materna in via Milano. Una struttura attesa da anni e che aveva ricevuto il finanziamento regionale nel 1994, andato invece per la realizzazione della scuola materna.

Il nuovo asilo nido, capace di ospitare 36 bambini, seguiti da due maestre, inizia la sua attività già domani ma sarà a pieno ritmo con il prossimo scolastico. Le rette state fissate in 400 mila lire mensili per i bambini residenti e 500 mila per quelli provenienti da fuori Comune. La refezione sarà assicurata dalla mensa già in funzione nell'edificio. L'assessore alla Pubblica istruzione Salvatore Sorci ha assicurato che la nuova struttura sarà in concorrenza con lo «Speroni», asilo privato in funzione da anni.

Il problema della possibile concorrenza con la struttura privata stato sollevato da alcuni partiti di minoranza che giorni fa avevano ricordato difficoltà in cui da tempo si trova lo Speroni. Secondo l'assessore, e il sindaco Mariolina Dicna che ha tagliato il nastro del nuovo nido, a Recco c'è posto per due asili e in quanto ad una concorrenza da parte della struttura pubblica, l'assessore ha ricordato che l'amministrazione comunale ha approvato un finanziamento di oltre milioni all'anno per aiutare lo Speroni. Ieri mattina bambini e genitori hanno visitato nuovo asilo dimostrando di apprezzare ogni particolare della nuova costruzione. Locali ampi, luminosi, arredo moderno e funzionale sono gli elementi che caratterizzano nido comunale. La richiesta era stata avanzata da tempo da molti genitori di Recco: ieri erano tutti felici. [g. vi.]

LA CENTRALE A REZZOAGLIO

Un mostro di cemento nella valle dell'Aveto

La centrale idroelettrica costruita lungo l'alveo del torrente Aveto è quasi terminato. Si erge come un mostro di cemento nel panorama giorno incontaminato della valle. Un brutto impatto ambientale contestato a suo tempo dagli abitanti della vallata e dalle associazioni ambientalistiche. Le diverse proteste portate avanti a lungo hanno tuttavia impedito lo scempio. [g. vi.]

La Stampa - Abbonamento '99

BGS TMBMB

13 mesi di abbonamento

perché è in regalo

Se vi abbonate per 12 MESI
e pagate in un unico versamento, avrete
1 MESE *di lettura gratis in più*,
perciò il vostro abbonamento durerà 13 mesi.

Con l'abbonamento ogni copia costa solo
1.000 LIRE
come dire
3 copie al prezzo di 2

A ciascuno il suo abbonamento.

Amate la comodità e il risparmio? La Stampa ha la formula che fa per voi:

- con **l'abbonamento postale,** ricevete La Stampa a casa insieme alla vostra posta. Ogni copia vi costa solo 1.000 lire;
- con **l'abbonamento edicola,** valido solo in Piemonte e Valle d'Aosta, potete ritirare La Stampa dal vostro edicolante all'ora che preferite, sempre a 1.000 lire;
- con **l'abbonamento metropoli,** chi abita a Torino città può ricevere La Stampa a casa entro le 7,30 al prezzo di 1.200 lire a copia.

Si vince ogni mese.

Abbonarsi porta fortuna. **Se vi abbonate fra il 1° novembre e il 30 aprile,** infatti, parteciperete ogni mese all'estrazione di 100 premi per 6 mesi. Quindi, prima vi abbonate, più possibilità di vincere avete.

In palio ogni mese:

- una FIAT BRAVA - 3 PC multimediali portatili - 2 biciclette a motore Scoiattolo - 2 fotocamere digitali - 1 viaggio in Tunisia per 2 persone - 15 kit satellitari completi - 20 telefoni cellulari - 11 televisori portatili - 45 confezioni di vini.

Come e dove abbonarsi.

Per sottoscrivere l'**abbonamento postale o metropoli** potete fare richiesta:

- per telefono allo 011-56.381;
- per posta a La Stampa, via Roma 80, 10121 Torino;
- per fax al n. 011-56.27.958.

Per l'abbonamento edicola, rivolgetevi al vostro edicolante.

Come pagare.

- Tramite **conto corrente** postale n. 950105;
- con **bonifico bancario** sul conto n. 12601 intestato a La Stampa presso l'Istituto Bancario San Paolo di Torino;
- con **carta di credito** telefonando al n. verde 167-233383;
- direttamente agli **sportelli del Salone de La Stampa,** via Roma 80, Torino.

Si può scegliere di pagare in 3 rate o in un unico versamento.

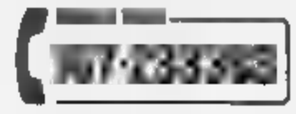

lat. min. rich.

LA STAMPA

LA BUONA ABITUDINE DEL
RISPARMIO QUOTIDIANO

Tra le cause dei fallimenti, secondo la chiesa, i traumi subiti in tenera età

Liguria, fiori d'arancio addio

Sposalizi in forte calo in tutta la regione

GENOVA. Vanno sovente ricercate nelle turbe o nei traumi dell'età infantile o adolescenziale le cause ■ fallimento d'un matrimonio che poi portano allo scioglimento del vincolo. La Liguria vanta il primato della non fertilità, ma sta toccando gli ultimi posti della classifica dei matrimoni (sia religiosi, sia civili) che vanno a rotoli: siamo vicini al 50 per cento dei casi.

E' l'aspetto singolare emerso dalla accurata ■ approfondita - come sempre - ■■lisi compiuta ieri mattina alla Sala Quadri- ■■ dal vicario giudiziale del tribunale ecclesiastico della Liguria, monsignor Paolo Rigon, ■ occasione dell'inaugurazione dell'anno giudiziario ecclesiastico 1999.

Monsignor Rigon ha ■■nunciato che per quest'anno ha ritenuto un «dovere pastorale» affrontare un'analisi accurata delle cause, soprattutto andando alle radici della formazione e dell'educazione dei soggetti esaminati. L'analisi psico-sociologica sarà completata il prossimo anno.

Per il vicario giudiziale, dunque, una categoria particolarmente folta di candidati ■ fallimento del matrimonio è quella dei figli dei genitori separati ■ divorziati. Nascono nei bambini aggressività, insicurezza e ■ arriva, per conseguenza, a non credere al matrimonio come istituzione.

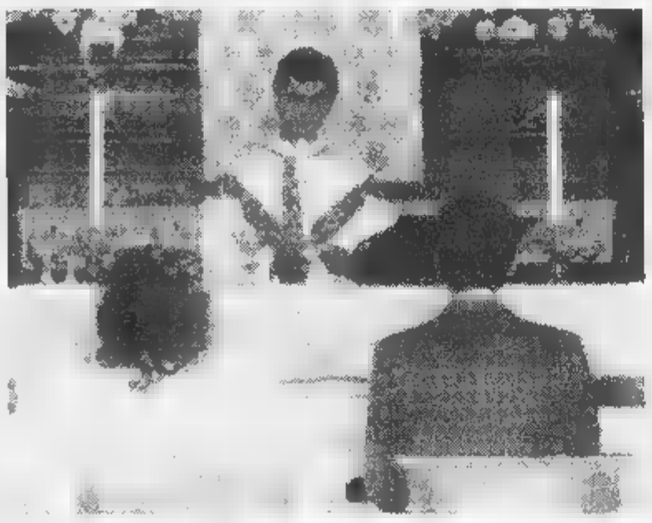

Diminuiscono i matrimoni in Liguria ma aumentano ■ separazioni

Ma se la separazione dei genitori è causa ■ turbamento, anche una infanzia a fianco di genitori troppo rigidi, afferma monsignor Rigon, con madri virago ■ padri-padrone influiscono sulla formazione della personalità che può determinare delle immaturità. Infine, sempre secondo il prelato, ■ sono problemi ■ carattere generale, connaturati alla società ■ alla famiglia: i limiti d'una informazione sessuale che non diventa mai educazione e la scarsa disponibilità ■ attitudine ■ sopportare rinunzie o eventuali sacrifici. Un recente studio d'una esperta psicologa, cita nella sua relazione monsignor Rigon, afferma: «In una separazione il prezzo più alto lo paga il figlio che ingiustamente ■ sente responsabile. Depressione e sensi di colpa assorbono il 70 per cento delle energie del bambino». E la sofferenza può trasformarsi in patologia. **[p.l.]**

Annullati 134 matrimoni

Nel '98 è aumentato il lavoro per il Tribunale ecclesiastico

GENOVA. Nel 1998 il Tribunale ecclesiastico ligure ha emanato 134 sentenze di dichiarazione di nullità di matrimonio ■ soltanto 6 con le quali la validità del vincolo è stata confermata. Sui motivi di nullità, ■ motivazioni sono state differenti: in 61 causa s'è trattato di alterazioni psicologiche o per problematiche neuropsichiche; in 36 casi la decisione ■ venuta perchè gli sposi avevano escluso la possibilità di avere figli; 20 cause sono legate al fatto che gli sposi avevano una riserva mentale sulla indossolubilità del vincolo ■ per 13 casi la riserva mentale riguardava la fedeltà.

Il Tribunale Ligure ha anche giudicato 97 sentenze d'appello del tribunale di Milano (che poi funziona da appello per Genova).

Nel complesso nel 1998 il tribunale ha trattato 237 cause, ben 53 più del 1997. Ma nel 1998 sono entrate 206 cause, 70 ■ più dell'anno precedente. Le quattro sezioni del tribunale hanno lavorato, ■ pratica, per ■■ mattinate ■ hanno ascoltato 970 testimoni.

Monsignor Paolo Rigon ha ricordato che chi non possiede nulla può anche essere assistito gratuitamente dal tribunale e dai cosiddetti «patroni fissi», cioè avvocati specializzati che mettono ■ punto la causa per capire se è fondata la richiesta di nullità. Chi può versa simbolicamente solo 700 mila lire. I patroni di Genova, una volta al mese, offrono il loro lavoro ai tribunali delle diocesi che dipendono da Genova: Ventimiglia, Albenga, La Spezia e Tortona. In periferia le cause infatti sono state numerose: 20 da Tortona, 15 dalla Spezia, 14 da Albenga, 8 da Ventimiglia. La serietà del lavoro dei patroni è confermata dal fatto che soltanto 6 sentenze hanno respinto la richiesta di nullità: in pratica, si tratta d'un filtro prezioso che evita di fare perdere tempo e denaro. **[p. l.]**

Industriali critici, plauso dell'Ascom

Bilancio comunale Gervasio attacca

SAVONA. Il bilancio del Comune anima il dibattito politico. Non solo i partiti ma anche le categorie economiche si sono misurate sul documento di programmazione più importante di Palazzo Sisto.

L'ex sindaco Gervasio contesta le affermazioni di Ruggeri. «In ■■ ■■ recente lettera di risposta ad una cittadina e in un documento inviato ai consiglieri di maggioranza Ruggeri dice: "Fra quanto si toglie dell'Ici e si preleva dall'Irpef esiste una differenza che comporta un aumento del prelievo tributario sostanzialmente simile, anche se minore, rispetto ■ quanto intervenuto negli anni passati. E' stato pari al 7,3 per cento nel biennio 1995-1997 e sarà di 4,■ per cento nel biennio 1997-1999". Con riferimento ai dati delle entrate tributarie del Comune di Savona non è riscontrabile nessuno dei valori numerici riportati dal sindaco. Molto più semplicemente, dagli stessi dati omogenei, si evince che le entrate tributarie sono aumentate negli anni 1995-1996-1997-1998 dell'8,7 per cento rispetto a quelle del 1994, con un aumento annuo del 2,7 per cento, mentre aumenteranno del 6,4 per cento nell'anno 1999 rispetto al 1998, cioè tre volte di più. Io ■■ credo che fornendo questi valori il sinda- ■■ abbia voluto alterare la verità, forse si è semplicemente si è sbagliato».

L'ex sindaco Francesco Gervasio contesta i conti presentati dalla nuova amministrazione comunale

Le categorie economiche sono divise. L'Unione industriali, sia pure con garbati suggerimenti, ha evidenziato le azioni che l'amministrazione dovrebbe intraprendere per favorire l'insediamento di nuove attività produttive: «Occorrono ■centivi fiscali per le imprese». Gli industriali hanno criticato anche la riduzione dei lavori pubblici: «Il taglio degli stanziamenti per le opere pubbliche suscita qualche perplessità. E' noto infatti che le opere creano opportunità per le imprese e per i lavoratori».

L'Ascom invece plaude alla manovra finanziaria: «Finalmente ■■ svolta - sostiene Alessandro Meraviglia dell'Ascom - che testimonia la volontà del Comune di appoggiare le attività imprenditoriali. Con la riduzione delle tasse per l'occupazione del suolo pubblico, il Comune consentirà alle aziende di investire in nuove strutture. Da parecchi anni attendevamo una manovra di questo genere». **[e. b.]**

Cicciulin, re del carnevale savonese protagonista ieri pomeriggio

Un successo di pubblico per la sfilata organizzata per animare la città dai commercianti cittadini

Savona, centinaia di maschere al Carnevale

Il corteo dei piccoli guidato per le vie del centro da Cicciulin

SAVONA. Centinaia di persone hanno seguito ieri pomeriggio la tradizionale festa di Carnevale. Per tutto il pomeriggio, nelle strade del centro, ■ ■■ ■ «Vivi Savona», si ■■ snodati i tre i cortei in maschera che hanno raggiunto piazza Mameli. La partenza dei tre cortei, formati da decine ■ bambini in maschera, è stata da piazza San Lorenzo, piazza Galilei, piazza Duomo.

Tutti assieme, poi, hanno completato il percorso. Musica ■ balli ■■ il gruppo Metamorphosy. I gruppi folcloristici che hanno allietato il carnevale sono arrivati da Alba, Asti, Cairo, Mondovì e Torino. Non sono mancate le bande fra cui La Graziosa ■ la Rumpe e Streppa.

In corteo, guidate da Cicciulin, non solo le singole maschere dei bimbi ma anche veri e propri gruppi allegorici. Tanti Zorro, Sandokan, suorine e per- ■■ggi della fantasia Savona.

Nella calca anche alcuni incidenti. Un bimba di 6 anni si ■ persa in piazza del Brandale ed è stata trovata dai vigili urbani che l'hanno rifocillata. Un bimbo di 12, invece, è stato colto da una crisi convulsiva ed è stato necessario l'intervento dell'ambulanza. Infine hanno allontanato qualche ragazzo che calpestava le aiule del monumento ai Caduti. **[s. p.]**

Sopra le maschere delle «suorine» e, ■ destra, ■■ gruppo di ragazzi in maschera per le vie del centro di Savona per festeggiare ■ allegria il tradizionale Carnevale cittadino (FOTO ■■■ CHIARAMONTI)

Diciotto buche e strutture per baseball, tennis e squash sulle sponde del torrente Sansobbia

Ecco come sarà il campo da golf di Luceto

Spiegato in ■■ convegno ad Albisola il progetto del polo sportivo

Il golf per rilanciare Luceto

ALBISOLA S. Un polo turistico e sportivo di interesse regionale: Luceto, frazione collinare di Albisola Superiore, si appresta a diventare un punto di riferimento per sport all'aria aperta, turismo, recupero del patrimonio architettonico ■ tutela delle bellezze ambientali. E' emerso, in maniera netta, ieri mattina nel corso del convegno organiz- ■■ dall'amministrazione comunale all'auditorium di località Massa. Un centinaio di persone, tra cui il presidente di Arte Pezzoli, l'assessore provinciale Tebò e il consigliere regionale Ivaldi, hanno seguito i lavori di un convegno interessante ■ ricco di spunti. Il volano dell'intera operazione sarà la costruzione del golf da parte della società «La Filanda».

Su un terreno di ■■ mila metri quadrati, che si sviluppa in una zona pianeggiante limitrofa al Sansobbia, tra ulivi, acacie, faggi ■ castagni è prevista la costruzione di un campo da golf a 18 buche. Non solo. Il polo sarà completato da una club house con ristorante, bar e servizi vari, un complesso alberghiero da 50 stanze che ospiterà anche una palestra, un centro riabilitativo sportivo o un centro benessere, un complesso sportivo interno alla struttura composto da piste ciclabili, percorsi vita con aree attrezzate, percorso ciclo-cross, campi da tennis, campi da squash e altre attrezzature sportive come campi per tiro con l'arco, baseball, passeggiate sull'Alta Via dei Monti Liguri.

«L'idea di abbinare un'attività sportiva, il golf, destinata ad un pubblico di fasia medio alta, ■d una struttura che inve- ■■ si propone, per sua natura, ad un pubblico più variegato, permetterà da un lato la qualificazione dell'intera area, con beneficio di ■■■ le strutture ricettive esistenti, e dall'altra porrà comunque a disposizione della comunità locale un complesso in grado di offrire una valida ed interessante alternativa alla tradizionale parcellizzazione dell'offerta sportiva», spiegano a «La Filanda».

Logisticamente l'area ■ posiziona vicino al casello autostradale di albisola Superiore ed è servita da vie di comunicazione importanti. La sua creazione, quindi, non porterà problematiche di sovradimensionamento dle traffico ne imporrà interventi a difesa della viabilità da parte degli enti locali. Gli interventi che ■■■■■ effettuati, è stato detto ieri mattina al convegno, permetteranno inoltre una ristrutturazione di caseggiati attualmente esistenti e ampliamenti degli stessi ■ soddisfacimento della grande richiesta di servizi turistici ■ sportivi.

■■■■ Pezzini

GRAND HOTEL GARDEN LIDO
Loano – Tel 019/669.666
Qualità ■ Professionalità
MARTEDÌ GRASSO 16 FEBBRAIO
Veglionissimo ■ maschera ■ costumi della tradizione
Cena di addio al Carnevale ■ L. 70.000
Poi tutti in pista per il gran ballo con
Sandro Moreno
Sposi felici e fortunati
al ristorante del Garden Lido con Menù da L. 60.000
Ambiente raffinato e confortevole
Il parcheggio interno evita anche ai Vostri
ospiti ■ lasciare l'auto sulle strade

GIORNALI IN CLASSE

Un nuovo programma radiofonico dedicato ai giornali nella scuola

PER UNA SCUOLA PIÙ VICINA ALLA VITA

La Federazione Italiana Editori Giornali (FIEG) è lieta di collaborare con il programma di Radio RaiTre dedicato ai "Giornali in classe".
Il programma andrà in onda a partire dal 3 novembre 1998 su RadioTre dal martedì al venerdì dalle 9,45 alle 10,30. Un'équipe di RadioTre andrà di classe in classe di città in città per commentare in diretta i giornali con studenti e docenti del triennio delle scuole medie superiori.

Leggere la società contemporanea

Un dialogo aperto con gli studenti sui problemi di attualità

Prepararsi all'esame di italiano

Quest'anno il tema potrà essere svolto in forma di articolo di giornale

È un'iniziativa di RadioRai, Federazione Italiana Editori Giornali, Federazione Nazionale della Stampa Italiana, Ordine Nazionale dei Giornalisti, Associazione Nazionale Distributori Stampa Ministero della Pubblica Istruzione, Associazione Nazionale Presidi e Direttori Didattici, Libreria Editrice Commissionaria Signorelli.

Informazioni sulle frequenze di RaiTre si possono trovare alle pagine 547-549 di Televideo Rai

Gli indirizzi del Polo per la costituenda spa pubblica

Casinò, ecco l'identikit dei futuri amministratori

SANREMO. Possibilmente laureato (meglio se in discipline giuridiche ed economiche), ■ comunque con provata esperienza manageriale, ■ con solide radici sul territorio. Per ■■■ chiari: porte chiuse ■ personaggi che non siano di Sanremo e, più in generale, della provincia. E' l'identikit del consigliere d'amministrazione tipo per la costituenda Spa pubblica alla quale la giunta di centrodestra vuole affidare la gestione della ■■■ da gioco. I contorni sono stati delineati nella riunione di maggioranza che si è tenuta venerdì sera sullo statuto della nuova società ■ sulla relativa bozza di convenzione.

Niente nomi, almeno ufficialmente. Solo indirizzi politici che dovrebbero imprimere la spinta p■■ il decollo dell'operazione casinò. Tuttavia, in seno a ciascun partito della coalizione di Palaz■■ Bellevue stanno maturando le candidature per le ambite poltrone nella stanza dei bottoni dell'azienda.

Per la presidenza, Forza Italia continua a puntare sull'imprenditore floricolo Ghersi, mentre per la vicepresidenza An avrebbe affiancato un paio di nomi nuovi (per ora top-secret) a quello del broker assicurativo Hoffman. Fra gli «azzurri» sarebbe in corsa pure l'assessore Lanteri. E il Cdl, al quale spetterebbe un posto nell'esecutivo della società, starebbe invece meditando di mettere in campo un giovane avvocato sanremese (Luca Fucini?).

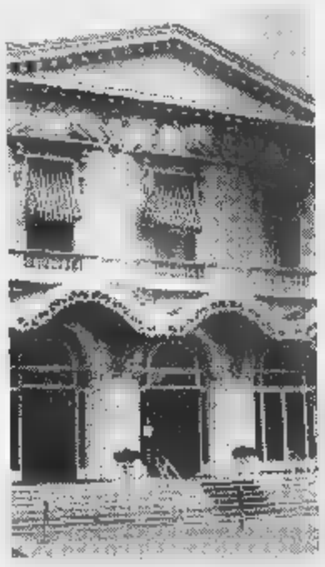

Confronto aperto sulla nuova gestione

Ancora tutte da decifrare, invece, le mosse del Ccd, che, al pari del Cdl, avrebbe diritto a un consigliere. Molto dipenderà dal futuro assetto locale del partito. E in quest'ottica, ■■■■ importanza l'appuntamento di domani sera all'hotel Vittoria di Arma, per la presentazione del progetto legato alla Costituente di centro.

Resta da decidere anche il numero dei membri del Cda. Il Polo sembra comunque orientato a fissare il limite di sei, con diritto ■ voto per ■ presidente. All'interno della maggioranza sono comunque tutti d'accordo nell'estendere da uno a tre anni il mandato dei prescelti. Non piace, infatti, l'idea degli avvocati Alpa e Mauceri, che hanno elaborato le bozze di statuto e convenzione, di procedere annualmente alla nomina dei consiglieri d'amministrazione.

An, in particolare, preferirebbe poi che la figura del direttore generale prevista fosse sostituita da quella dell'amministratore delegato. Il motivo? Non ■■ sarebbe alcun vincolo contrattuale e, soprattutto, sarebbe diretta espressione del Cda, al quale si rapporterebbe costantemente. Un altro «paletto» è stato posto da Forza Italia: i membri della Spa ■■■ dovranno ■■■ mai avuto rapporti ■■■ la casa da gioco.

Quanto ai requisiti, gli eventuali non laureati dovrebbero ■■■ maturato almeno 5 anni di esperienza in consigli d'amministrazione. Per legge, comunque, la scelta spetterà al sindaco Bottini. Tra i nodi da sciogliere anche quello della partecipazione azionaria del Comune: il 90% con il restante 10% alla Provincia, o quote diverse? Bottini vuole comunque accelerare i tempi, per evitare brutte sorprese legate alle sempre più incombenti proposte ■ legge per l'apertura di nuovi casinò.

Gianni ■■■■■

La sosta ■ pagamento estesa all'intera area a ridosso di via Caduti del lavoro

Zona blu in piazza del mercato

La protesta di commercianti e residenti

SANREMO. Tempi duri per i titolari di banchi sul mercato ortofrutticolo, gli operatori del mercato del pesce, i proprietari di negozi ed esercizi che gravitano intorno alla grande struttura di piazza Eroi Sanremesi e gli abitanti della zona. Non potranno più parcheggiare l'auto davanti a ■■■ o ■ due passi dal posto di lavoro. La sosta, anche per loro - ■■■ del resto per tutti (o quasi) gli automobilisti di Sanremo - dalla prossima settimana diventerà un problema quotidiano. Il Comune ha reso operativa la delibera adottata dalla giunta nel settembre scorso ■ ha trasformato il piazzale a monte del mercato in «zona blu». Si dovrà pagare per posteggiare l'auto. E la sosta non potrà superare le due ore. Come ormai, da un paio d'anni, ■■■■■ nell'area prospicente il mercato.

«In questo modo si favorirà il turn over» dice il vicesindaco Gianni Berrino. E spiega: «I clienti del mercato ora potranno posteggiare in tutta tranquillità. Fare la spesa al mercato non sarà più un problema».

Per ambulanti, titolari dei banchi, commercianti e residenti, è stata riservata l'intera area dietro al mercato e quella del lato mare. Un centinaio di posti in tutto. «Sono assolutamente insufficienti» protesta il Comitato spontaneo sorto in difesa della «sosta-libera». E aggiunge: «In settembre avevamo presentato al sindaco una petizione con 188 firme per chiedere la flessibilità. Non solo non hanno preso in considerazione le nostre aspettative, ma non ci hanno nemmeno informato in merito alla data di inizio della ■■na blu». Il Comitato, nella petizione, aveva anche ricordato che tutta la zona interessata dalla zona blu doveva ■■nsiderarsi ad alta densità lavorativa e che l'attuazione del progetto avrebbe recato un forte disagio alle persone residenti in via Martiri, via Agosti, via Caduti del Lavoro, la stessa Piazza Eroi.

L'area fra il mercato e via Caduti del lavoro trasformata in zona blu

Dalle 20 alle ■ le auto potranno sostare gratuitamente negli spazi delimitati dalle strisce blu; dalle 8 alle 20 si dovrà pagare: 2000 lire all'ora, minimo un quarto d'ora.

Il Comune, per favorire chi abita nei pressi del mercato o opera nel ■■■ ambito, aveva previsto delle schede magnetiche per la sosta ad un costo ridotto. Uno sconto limitato soltanto a pochi soggetti. Non è certo però che l'iniziativa possa venirere attuata. O, almeno per ora, non se ne ha notizia.

I sostenitori del «no», ribadiscono che gli spazi ■ pagamento già esistenti intorno al mercato rimangono liberi per gran parte della giornata e permettono un ricambio di auto sufficiente alle esigenze della clientela del mercato: «L'ampliamento della 'zona blu' è inutile e controproducente». Al comando della polizia municipale replicano ricordando che moltissime delle auto in sosta nelle zone fino a oggi franche, vi rimangono per giorni, settimane, a volte mesi: «Come fossero dei parcheggi privati».

Il parcometro per la riscossione dei quattrini e l'emissione dei biglietti è già stato installa■. Ma per il momento è fuori ■■■ Coperto da ■■ telo di plastica. Probabilmente, già lunedì, dopo qualche giorno di presenza «tacita», entrerà in funzione. E per i trasgressori scatteranno multe salate.

Ai titolari dei banchi del mercato annonario ■on resta che seguire l'esempio dei commercianti del centro e scegliere una delle quattro alternative possibili: posteggiare sul lungomare delle Nazioni (un po' scomodo, ma due passi fanno bene), utilizzare il motorino, servirsi dei mezzi pubblici, o raggiungere il posto di lavoro a piedi.

Gian Piero Moretti

Denunciato un marocchino per aver tentato di rifilare un «centomila» fasullo

Indagini su un traffico di soldi falsi

L'intervento dei carabinieri in una tabaccheria

SANREMO. La banconota da 100 mila consegnata l'altra sera, pochi minuti prima dell'ora di chiusura, alla tabaccheria ■ corso Matteotti, a prima vista, sembrava perfetta. Identico il disegno, brillanti i colori, in ottima evidenza i rilievi grafici, perfetta la filigrana. Solo la consistenza della carta autorizzava qualche sospetto. Troppo leggera, troppo morbida. E per quel «centomila» ■■ cittadino marocchino residente a Sanremo, in regola con le ■■■■ sull'immigrazione, è stato denunciato dai carabinieri per spaccio di banconite false. L'extracomunitario si è giustificato affermando di aver ricevuto il denaro da un artigiano quale compenso per ■■ lavoro svolto. Ma, per gli investigatori, dietro a quella banconota si nasconderebbe un traffico di denaro falso che parte da lontano. Addirittura dal Sud dell'Italia, la Campania, forse Napoli, dove potrebbe nascondersi la ■■■ clandestina.

Non ■ la prima volta che commercianti ed esercenti quando vanno in banca a versare l'incasso, si vedono respingere dai cassieri alcuni pezzi da 100 mila, abilmente contraffatti, ■■ inesorabilmente fasulli. Sono certamente in buona fede, ma le banconote vengono fatte a pezzi, metà al cassiere, l'altra metà allo sbigottito cliente.

Anche il casinò è stato preso di mira, in più occasioni, dai falsari, soprattutto con cambi avvenuti direttamente ai tavoli, durante fasi concitate di gio■■. Difficile per il croupier che riceve la banconota e, nel giro di pochi secondi, deve consegnare il controvalore in gettoni, verificare se si tratta di soldi buoni o fasulli. In particolare quando le banconote sono imitato alla perfezione. Come quella che il marocchino ha tentato di rifilare alla tabaccaia di via Matteotti.

La banconota è stata sequestrata. Gli investigatori ora dovranno interrogare l'artigiano per capire ■■ questi è una pedina del traffico o se, al contrario, è stato anche lui vittima dei falsari.

[g. p. m.]

SANREMO

SODALIZI

Nata la sezione ■■■■■ dell'Associazione finanzieri

Costituita a Sanremo la sezione dell'Associazione nazionale finanzieri. La sede è in corso Matuzia 211. Presidente Tommaso Pontillo; vice, Renato Bigi; consiglieri, Renato Ottavi ■ Vittorio Costantino, sindaci Andrea Appendino, Mario Rovani ■ Claudio Frattarola; sindaci supplenti, Ambrogio Maruzzina e Pasquale Romanelli. **[g. p. m.]**

TAGGIA

La Croce Rossa ha un nuovo ■■■■ di telefono

Ha cambiato numero di telefono la Croce Rossa di Taggia. Il nuovo è il seguente: 0184-475385. Autonoma da quest'anno, la Cri taggese, presieduta da Giuseppe Aschero, conta su trenta militi e due ambulanze. **[m. c.]**

■■■■■

Mercato annonario, affidato il progetto di restauro

Affidato l'incarico per la progettazione definitiva (ed esecutiva) delle opere di manutenzione straordinaria del mercato annonario e degli uffici dell'Anagrafe. La scelta della giunta è caduta sull'architetto sanremese Silvano Toffolutti. E' un intervento atteso da anni per porre fine al grave degrado della struttura di piazza Eroi. **[g. mi.]**

Per il Festival ristoranti e Camera di commercio riscoprono antiche ricette

A tavola, ma con l'olio fresco

In lizza Balzi Rossi, La Conchiglia e La via Romana

SANREMO. Lo sapevate che i migliori dessert della «Cucina Mediterranea», ■■■ ■ antichissime tradizioni, ■■■ rigorosamente a base di olio extravergine ricavato da olive di qualità Taggiasca? Anche il gelato, lo zabaione e il pandolce?

«Per i più noti e raffinati buongustai del mondo il nostro olio d'oliva equivale ai migliori champagne francesi» dichiarano con orgoglio Anna e Giacomo Ruffoni, titolari dell'esclusivo ristorante «La Conchiglia».

La Camera di Commercio di Imperia, per salvaguardare questo patrimonio e fare sempre più proseliti, insieme ai cuochi e a tre dei più blasonati ristoranti della Riviera, anche quest'anno ha lanciato la ■■■ gna «A tavola ■■■ l'olio fresco».

Per il Festival della canzone a partire da domani, lunedì 15 e sino ■ domenica ■■ febbraio, per il 5° anno consecutivo ai ristoranti «Balzi Rossi» di Ponte San Ludovico (Ventimiglia), «La Conchiglia» di Arma, «La via Romana» di Bordighera, verranno proposti «i capolavori dei frantoi della Riviera di Ponente in abbinamento a piatti e invenzioni gastronomiche di ispirazione ligure-provenzale».

Alla ■■■■■ «A tavola con l'olio fresco» hanno partecipato con successo anche gli chef e i ristoranti del mitico Hotel Negresco, ■ Nizza, e del Martinez, di Cannes. Quest'anno la manifestazione si è arricchita dell'interessamento dell'esper■■: l'«assaggiatore» Raspelli.

«Prima di iniziare il pranzo o la ■■■ vera e propria - ha spiegato Ruffoni - ■ tutti i nostri clienti presentiamo ed offriamo delle speciali bruschette. Su ognuna versiamo solo un filo di olio extravergine d'oliva proveniente ■■ diversi frantoi delle nostre zone. Per esempio 'Primu-Ruggiu' di Benza, Dolcedo, o il 'Cane Mandino' di Dolceacqua, o 'Terre Bormane' dell'Olearia Taggiasca di Taggia, o 'Aureo' di Ardoino di Pontedassio. I clienti assaggiano ■ poi, proprio ■■■ se si trattasse ■i vini pregiati o champagne, in base ai propri gusti scelgono l'olio con cui gradiscono stare a tavola in quell'occasione. Tutti i piatti che sceglieranno, dall'antipasto al dolce, saranno preparati esclusivamente ■■■ quell'olio d'oliva. Niente burro, panna o altri condimenti. Solo natura, come una volta».

Giuseppeina Baglia, Anna Ruffoni e Pino Graziano, chef e titolari dei 8 ristoranti prescelti, per turisti e residenti hanno preparato antiche ricette liguri da Premio Nobel della cucina. Per esempio «Ravioli di patate e porri al pesto leggero», «Insalata di merluzzo e zucchine trobette in salsa verde» o «Tortelli di carciofi con scampetti».

Roberto Basso

Luxottica France
gruppo leader nel campo degli occhiali cerca
■■■O-LAUREATO
per un posto di responsabile di stock
Spedire curriculum + foto a Mme Raul al seguente indirizzo: Luxottica France - Les Espaces de Soppia 60, Route Loucioles ■■■ - 06902 Valbonne (France)

Affermato Studio professionale commercialista in Sanremo cerca
■■■■■■■■ e/o
■■■■■■■■
Inviare curriculum presso:
Mail Boxes etc.
Corso Cavallotti n. 86
18038 ■■■■■■■ - Rif. 28

■■■amento '99

Copie a sett.	Copie in 1 anno	Prezzo (L. 1.000 a copia)
7	359	L. 359.000
6	308	L. 308.000
5	257	L. 257.000

Tariffe abbonamento edicola e postale

LA STAMPA
LA BUONA ABITUDINE DEL RISPARMIO QUOTIDIANO
Per informazioni tel. 011-56.381

Concessionaria
Ford Viauto
SANREMO Via Padre Semeria, 120 ✆ 0184/66.11.80
VENTIMIGLIA Piazzale Bevera autoporto ✆ 0184/23.6201

Arrivano gli *ecoincentivi* Ford 1999

Fino a 6 milioni per rottamare la tua auto non catalizzata

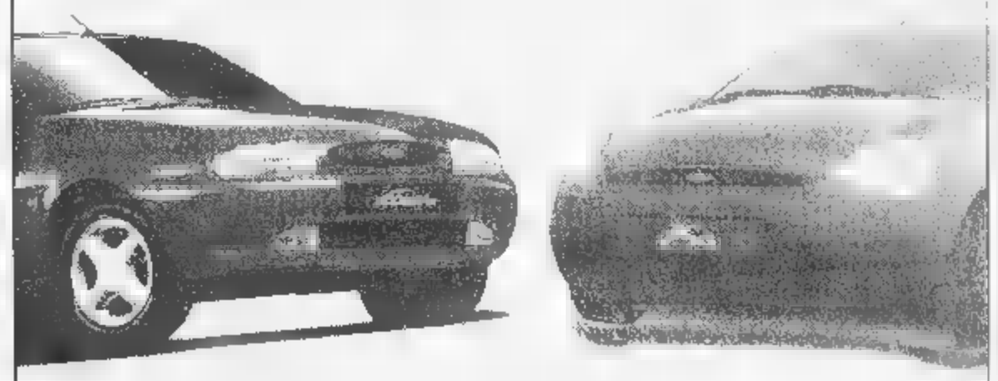

VIAUTO offre *ecoincentivi* per sostituire auto con più di 6 anni non catalizzate.

	prezzo listino	incentivo rottamazione
Ka	16.470.000	1.500.000
Fiesta 60 CV	18.100.000	2.130.000
Escort 16V W.	25.120.000	2.220.000
Mondeo TD W.	38.470.000	6.000.000

Pubblicità & Servizi - Sanremo - Tel. 0184 57 05 09

* IPT e spese rottamazione escluse

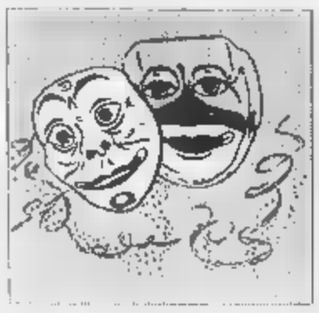

Maxi-pentolaccia a Pegli, carri mascherati in Corso Italia, ■ Torriglia ■ ■ Pontedecimo, Carnevale per i più piccini in Galleria Mazzini e altri appuntamenti nell'agenda della domenica. Festa di San Valentino con cenoni ■ Camogli e a Recco, camminata sulla neve del Beigua.

■ Sull'Alta Via dei Monti Liguri con le racchette da neve. E' l'invito dell'Ente Parco del Beigua per oggi, alle 14, con appuntamento presso l'Albergo Monte Beigua. L'escursione è libera, non occorre prenotazione. Carnevale per i più piccini, oggi, nel capoluogo ligure, promosso dal Comune con il Teatro del Piccione.

«Piccini e Piccioni a Carnevale» - questo il titolo della festa - avrà inizio alle 15 davanti a Palazzo Tursi, dove comincerà una sfilata che si snoderà lungo Galleria Mazzini fino al Porto Antico.

Carri mascherati ■ ritmo di samba, con tanti richiami al Brasile, oggi alle 16, in Corso Italia. Il corteo raggiungerà Boccadasse. L'iniziativa è della Circoscrizione Medio-Levante e di un gruppo di commercianti della Foce. «Carrosezzo di Figgieu», oggi a Pontedecimo, ■ cura dei giovani e degli organizzatori del ricreatorio San Luigi Gonzaga. I carri partiranno alle 15 da Piazzale Attilio Gonzaga, tema prescelto: Lupo Alberto.

Un gruppo di maschere sfila per le strade ■ Chiavari: la scena si ripete oggi

Pentolaccia da Guiness, oggi alle 15, a Pegli, in Largo Calasetta. Organizzata dalla Pro Loco con la Circoscrizione e l'Associazione Nazionale San Paolo. Quattro le pentolacce da rompere, di cui una di oltre tre metri ■ diametro, di metri e mezzo di altezza, con dentro oltre sei quintali di caramelle offerte dalla Elah-Dufour. Carnevale anche all'Acquario e al Padiglione del Mare dove oggi tutti i bambini mascherati, fino a 12 anni, potranno entrare gratuitamente. Omaggi e golosità di Grondona a tutti.

Al Teatro Garage, alle 17, ultima rappresentazione dello spettacolo «Omicidio a Defords», di Umberto Airaudi, liberamente ispirato al testo di Anthony Burgess, con Giuseppe Ronco, Agata Norelli, Kitia Benedetti, Roberto Bani.

Al Teatro Duse, alle 16, ultima replica dello spettacolo «Alla meta», una delle più caustiche, amare e irriverenti commedie del drammaturgo austriaco Thomas Bernhard, considerato tra gli autori più interessanti del teatro europeo del dopoguerra.

Il nuovo allestimento de «Alla meta» è firmato da Cesare Lievi per il Centro Teatrale Bresciano ■ interpretato da Franca Nuti, Anna Maria Gherardi, Graziano Piazza e Silvia Filippini. Le scene sono di Maurizio Balò ■ i costumi di Andrea Taddei.

■ Cenone di San Valentino alla Manuelina di Recco con tante sorprese.

CAMOGLI. Festa di San Valentino promossa dal Comune con tanti cenoni nei ristoranti della cittadina, promossa dal Comune dell'Ascot. Al Cafè Photo, in Via XX Settembre, innamorati in festa con cena ■ musica dal vivo del chitarrista Chico Jo Mazzamati.

CHIAVARI. Al Teatro Cantero, alle 16 la Compagnia Goliardica Mario Baistrocchi presenta l'ultima replica del musical «Tutti i colori dell'Arco Bellino», con Marco Biancalana, Edo Quistelli,Roby biancardi per la regia di Piero Rossi. ■ biglietti lire 35 mila e 28 mila.

TORRIGLIA. Nel centro della Valtrebbia, Carnevale ■ la tradizionale gara dei carretti, da Ravinelle alla Piazza della Chiesa. Alle 15,15, sfilata di majorettes, carri allegorici, gruppi mascherati e concerto bandistico.

Mauro Boccaccio

La Festa di San Valentino con cenoni a Camogli e a Recco

Il giorno delle mascherine

Carri a Genova, Pontedecimo e Pegli

Chiavari ■ Sestri Levante per i bambini

A Bogliasco la festa del Carnevale inizia alle 14,30
Trenini tranvai e astronavi sul lungomare di Rapallo

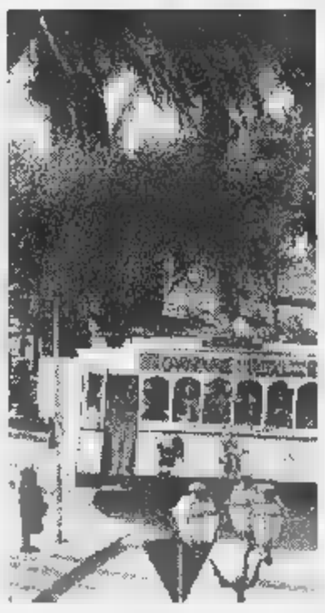

Il tranvai per i bimbi a Rapallo

CHIAVARI. In tutto il Levante i bambini oggi ■ in festa per il Carnevale.

A **Chiavari** ieri gli operai comunali hanno montato a tempo di record il palco in corso Garibaldi dove questo pomeriggio, dalle 14,30 in poi, si svolge la Bambineide, manifestazione nata con il Carnevale degli anni'o Ottanta. E' in programma una sfilata di bambini in maschera e l'esibizione ■ diversi gruppi di ospiti tra cui la compagnia circense «Gli Herasio», compagnia «Scacco matto», trampolieri, giocolieri, sputafuoco, clowns, compagnia di burattini «El Picaporte». E ancora: i «Mabò band», musicisti di strada in fantasie musicali e i maghi Roland in «The great Roland» ■ Marti in Merlino. Sempre in ■ Garibaldi è stato montato un cavallo meccanico per spettacolari rodei.

A **Bogliasco** ■ festa ■ Carnevale inizia alle 14,30 circa da piazza XXVI Aprile: maschere ■ carri allegorci sfilano lungo tutta ■ via Mazzini, dal passaggio ■ livello della stazione ferroviaria ■ quello del Casello di Pontetto. La conclusione è prevista, in piazza XXVI Aprile, ■ le 18,30 quando saranno premiati carri allegorici, gruppi mascherati e maschere. In programma anche una grande lotteria i cui premi saranno estratti al momento della premiazione dei partecipanti alla sfilata in maschera.

Le manifestazioni del Carnevale ■ **Rapallo** saranno curate in particolare dal Moto club Olivari che metterà a disposizione trenini lillipuziani, tranvai ■ astronavi sul lungomare. Dalle 10 alle 12 e nel pomeriggio dalle 14,30 alle 18.

Sestri Levante oggi è la «Città dei ragazzi» in tutti i sensi. Alle 14,30 maschere e carri allegorici si ritrovano piazza S. Antonio dove inizia la sfilata in via XX Settembre ■ viale Rimembranze. La conclusione della prima giornata di Carnevale è ■ piazza Matteotti. [g. vi.]

GIORNO E NOTTI

FIERA
Forum sul Giubileo

«Perchè il Giubileo? La Liguria tra memoria e profezia», ■ il tema del convegno promos- ■ oggi, con inizio alle 9,30, dai Vescovi delle sette Diocesi liguri nell'Auditorium della Fiera Internazionale di Genova.

DUCALE
Galà di Carnevale

Galà benefico di Carnevale, domani sera alle 21, nella sala del Maggior Consiglio di Palazzo Ducale, a favore del Centro italiano Down (Cepim).Il Ballo in maschera sarà animato dall'Orchestra di Juliano Cavicchi e la cantante Stefania Cento e altri gruppi musicali.
Ingresso lire 30 mila lire. Per informazioni, telefono 010/58.45.29.

TEMPIETTO
Agriturismo dialettale

La Compagnia di Teatro Dialettale San Fruttuoso, presenta oggi alle 16, al Teatro del Tempietto di Sampierdarena, in Via Carlo Rolando, 15 la commedia di Enrico Scaravelli «Menezzi in te 'n maneggio», per la regia di Arnaldo Rossi, ambientata in una gritturismo dell'entroterra ligure. Interpreti: Enrico Scaravelli, Bianca Podestà, Giulio La Salandra, Luigi Massa, Gianna Cevasco, Cinzia Lamponi, Donato Lo Verde, Viviana Cevasco, Daniele Pellegrino. Musiche di Giuseppe Lertora.

TEATRO TOSSE
«Il fantasma di Canterville»

Ultima replica, oggi alle 16, al Teatro della Tosse de «Il fantasma di Canterville», tratto da Oscar Wilde, con Valentina Arcuri e Carla Peirolero, per la regia di Enrico Campanati. Ingresso lire 8 mila (bambini).

SAN ■
Vernissage da Iannoni

San Valentino tutto floreale nel nuovo negozio di di Gigi Iannoni, in via Pisa 99 R., che per l'inaugurazione del nuovo punto vendita ha promosso una festa di presentazoone di San Valentino con omaggi per tutti.

FOIBE
Una mostra a Nervi

Nell'ex Palazzo Civico di Nervi, in Piazza Duca degli Abbruzzi 6, è aperta la mostra fotografica «Foibe: sterminio nascosto», promossa dal Comune di Genova e dal Consiglio di Circoscrizione IX-Levante. [m. b.]

Festa ieri pomeriggio alle Clarisse di Rapallo per la mostra internazionale e poi in serata da «U Giacu»

Una Lolita più sexy che mai tra i cartoonist

Luciana Littizzetto ha persino fatto avances al sindaco Bagnasco

RAPALLO. «Sindaco, se mi metto le calze a rete facciamo due tiri in porta, tanto tu, come farmacista di Viagra ■ hai quanto ne vuoi, sei coperto. Potremmo giocare a inseguirci nudi, con te che brilli nell'oscurità come nella notte di Halloween...».

Nessuno in Comune, a Rapallo, ricorda una simile avance erotica al primo cittadino come quella fatta a Roberto Bagnasco: c'è voluto Luciana Littizzetto, ieri pomeriggio alle Clarisse e in serata da U Giancu, a San Massimo, ■ gettare lo scompiglio nella giornata clou della Mostra internazionale dei cartoonist, da qualche anno felicemente abbinata al cabaret.

Abituati ai comici invitati in Riviera dal promoter Max Garbarino - in serata hanno imboccato l'autostrada per San Massimo anche Ugo Dighero, Maurizio Crozza e Carla Signoris dei Broncoviz, Claudio Bisio, Carlo Taranto della Gialoppa's Band e altri aficionados dell'annuale appuntamento con la grande abbuffata messa ■ da Fausto Oneto nel ristorante dei fumetti - politici ■ fumettisti lasciano tracimare l'entusiasmo per l'attrice torinese che dell'accento piemontese in versione ultrasexy e finto hard, ha fatto la chiave del suo successo.

Luciana Littizzetto ieri sera a Rapallo in compagnia di Fausto Oneto detto «U Giancu»

Persino Ivo Milazzo, il cartoonist genovese al quale quest'anno è dedicata la bella mostra rapallese, lascia che il ciclone Littizzetto, nei panni di Lolita, prenda di mira il suo Ken Parker, tanto amato anche da Umberto Eco e Oreste del Buono.

«Ken Parker sei bellissimo, sei un vichingo, il mio Vercingetorige, dai facciamo una tempesta ormonale in un bicchier d'acqua, toccami ■ tette ■ se scegliessi la mele al mercato!».

«Messaggio ricevuto - ha prontamente risposto l'autore - Ken Parker in questo momento si trova in prigione accusato di aver ucciso un poliziotto di Boston, questa dichiarazione d'amore lo aiuterà certamente a superare un momento difficile».

Affascinata dal buen retiro, anche se di una sola sera, al ristorante U Giancu, Luciana Littizzetto si è fatta poi stendere («Anzi, gonfiare come un canotto») da una incredibile sfilza di piatti: focaccette, frittelle, panissa, tortini di riso, taglierini al sugo di funghi, torta pasqualina, coniglio con le olive, sorbetto, biscotti fatti in casa.

«Ho dedicato ■ serata alle diete televisive della Lambertucci», ha confessato poi al patron Fausto Oneto, che alla fine ha trovato anche il tempo di consegnare, con Carlo Chendi, curatore della mostra rapallese, i prestigiosi premi annuali della rassegna. ■ Pulcinella realizzati da Lele Luzzati sono toccati quest'anno a Ivo Milazzo, scelto da Bonelli per realizzare il Texone che uscirà a giugno, a Giorgio Cavazzano, il più grande disegnatore dei personaggi di Walt Disney nel mondo ■ al soggettista francese Francois Corteggiani, con gli applausi e i complimenti di tanti autori ■ disegnatori fra cui l'argentino Guillermo Mordillo.

Sui tavoli, alla fine della ■ena, per una sera, per tanti artisti presenti, il conto è un foglio bianco sul quale far raccontare con un tratto di pennarello a tanti personaggi famosi che un posto così, il ristorante dei fumetti, se non ci fosse, bisognerebbe inventarlo.

Mauro Boccaccio

Sono in arrivo anche Ennio Fantastichini al Duse e Paul Morocco al Civico della Spezia

Una settimana con i grandi del palcoscenico

Da Gene Gnocchi a Giorgio Gaber, dalla Moriconi a Kim Rossi Stuart

GENOVA. Gene Gnocchi e Giorgio Gaber al Politeama Genovese, Kim Rossi Stuart alla Corte, Valeria Moriconi alla Tosse, il teatro di Tom Stoppard al Modena,Ennio Fantastichini al Duse, Paul Morocco al Civico della Spezia sono i principali protagonisti di un'intensa settimana teatrale che comincia domani. Una autentica parata di grandi artisti che conferma l'ootimo trend del testro genovese e ligure.

Oggi,Ira gli altri appuntamenti, ultima replica di «Rumori fuori scena», alla Corte, con Zuzzurro e Gaspare e della compagnia Mario Baistrocchi al Cantero ■ Chiavari.

La sala dell'Archivolto ospita domani ■ (unica replica) lo spettacolo «Rosencrantz e Guildernstern», di Tom Stoppard, con gli attori del Teatro dell'Arca. E' la storia - ■ai raccontata - di due personaggi minori dell'«Amleto».

Gene Gnocchi con lo spettacolo «Santo Sannazaro fa una roba sua» domani al Genovese

«Amleto» in scena, anche martedì alla Corte, ■ Kim Rossi Stuart, per la regia di Antonio Calenda.

Mercoledì sera «prima» al Duse dello spettacolo «Nella solitudine dei campi di cotone», con Ennio Fantastichini.Il testo è di Bernard-Marie Koltes, scomparso dieci anni fa, ucciso dall'Aids.

Questa sera alle 21, va in scena ■ La Spezia «Olè-Flamencomedy Show», spettacolo ■ musica e danze ideato, diretto ■ interpretato da Paul Morocco e dagli attori-danzatori della compagnia.

Debutta domani sera alle 21, al Genovese, con replica martedì, G■ Gnocchi con lo spettacolo «Santo Sannazaro fa una roba sua», che il comico di Fidenza ha scritto a quattro mani con Francesco Freyrie e interpreta con Claudia Pennoni, Bernardino De Tolfoli, Andrea De Manincor. Santo Sannazzaro è un capocomico ■ fine carriera alle prese con l'ultima replica. Mercoledì 17, sempre al Genovese, Giorgio Gaber presenterà il suo nuovo recital «Un'idiozia conquistata ■ fatica», scritto con Sandro Luporini. Sempre mercoledì sera, alla Tosse, Valeria Moriconi è la protagonista della pièce «Il diario di Eva», di Mark Twain, regia di Tonino Conte. [m. b.]

In rigoroso ordine alfabetico ubicazioni, funzioni e caratteristiche

La storia delle chiese di Genova

Un elegante volume per i tipi dell'editore De Ferrari

GENOVA. C'è un editore genovese, Gianfranco De Ferrari, apparentemente dedito alla stampa eclettica ■ «onnivora» che da anni lavora con grande tranquillità, crescendo certamente in quantità di produzione, ma anche, in parallelo, in qualità. E' questo secondo aspetto quello che, obiettivamente, interessa ■ più e merita, in un contesto territoriale dove è sempre più difficile fare cultura (quadrando i conti), ■ peculiare attenzione.

Esce, infatti, a volumi un'opera molto importante e che si presenta assai utile, soprattutto per consultazione: il «Grande regesto delle chiese italiane». Le chiese, in Italia, non sono soltanto una testimonianza di cultura e di fede, ma sono anche una realtà identificata con il più profondo sostrato antropologico. Rappresentano il segno di stratificazioni linguistiche, etniche e anche civili e politiche. Per questo, ■ «summa» del genere diventa un'opera di grande respiro.

Il primo volume dei «Regesta» - con copertina telata, color viola con impressioni in oro - riguarda le chiese della città di Genova.

Il volume consta di ben 136 schede, corrispondenti ciascuna a ■ chiesa genovese. Ci sono, rispettando un ordine rigorosamente alfabetico, eleganti foto in bianco e nero, l'ubicazione, una breve storia, le caratteristiche artistiche, le curiosità e l'attuale funzione.

Sia pure in chiara e limpida sintesi, tutte le informazioni utili sono raccolte.

Il volume si apre con una serie di scritti: il primo è dell'arcivescovo Francesco Marchisano, presidente della Pontificia Commissione per I Beni Culturali della Chiesa; segue una introduzione dell'architetto Giuseppe Maria Jonghi Lavarini, direttore della rivista «Chiesa oggi, architettura e comunicazione». Poi ci sono due interessanti testimonianze genovesi: la prima del cardinale Dionigi Tettamanzi ■ la seconda di fra Giacomo Grasso, consultore della Pontificia Commissione per i Beni Culturali della Chiesa.

Il volume ■ apre ■ brevi, ma succossi cenni storici: si comincia dalla evangelizzazione, alla fine del I secolo d.C., dei leggendari santi Nazario e Celso. Si ■ dai primi vescovi, collocati alla fine del III secolo, sino all'accoglimento, all'epoca della calata dei Longobardi dell'arcivescovo di Milano, in fuga. Poi ■ salta al 1133, quando il ■ Siro II diventa il primo arcivescovo. Seguono l'elenco dei martiri, dei santi, dei beati, dei venerabili, oltre che dei Papi (quelli nati e quelli collegati) della diocesi.

Paolo Lingua

ANDORA

SALDI - SALDI - SALDI

al Gruppo Alta Italia

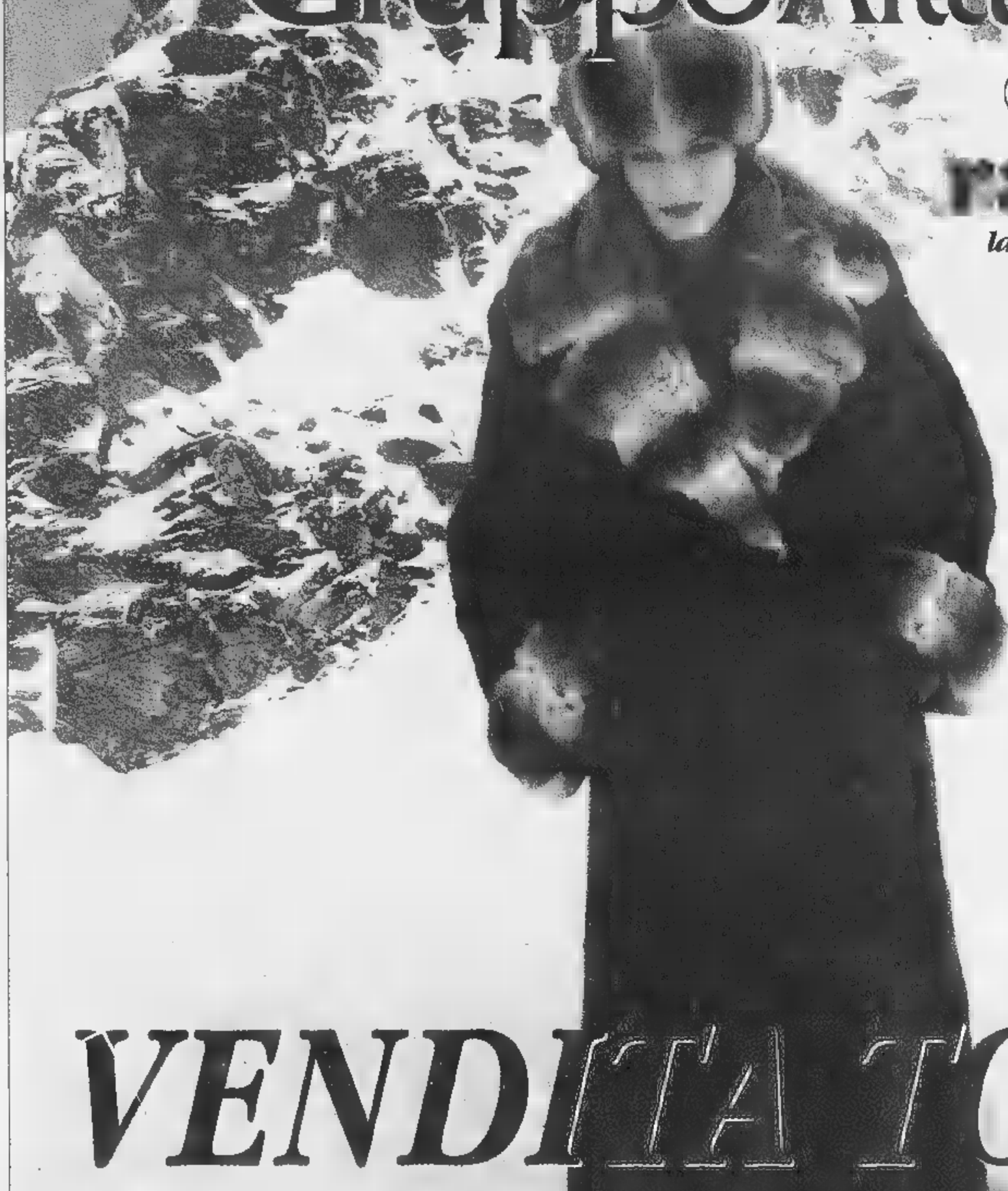

by

raucello

la firma in pelliccia

VENDITA TOTALE

Cambio vecchia pelliccia e capo in pelle
valutati da 1 a 6 milioni!
...pagamento anche in 12 mesi senza interessi!

Orario invernale: 15,00-19,30
Sabato e Domenica: 10,00/19,30 continuato - lunedì chiuso
Andora, via C.Colombo, 34 tel. 0182. 85950

DOMENICA APERTO

Classifica in rosso, ma il tecnico blucerchiato recupera Laigle e Balleri

Samp, è un'altra scommessa

I blucerchiati di scena sul campo della Roma

GENOVA. E' il peggior momento per affrontare la Roma all'Olimpico. I giallorossi, dopo la bruciante sconfitta patita a Venezia domenica scorsa, hanno vissuto una settimana travagliata. Praticamente ogni giorno sono stati contestati a Trigoria, e la delusione dei tifosi ha investito soprattutto il tecnico boemo Zdenek Zeman che, tra l'altro, proprio mercoledì ha prolungato di una stagione il suo contratto con il presidente Sensi.

Totti e compagni sono motivatissimi e oggi pomeriggio cercheranno contro la Sampdoria quella vittoria scacciacrisi in grado di riportare un po' di serenità all'ambiente. I blucerchiati, già malconci, dovranno perciò sopportare una forte pressione che si va ad aggiungere ad un divario tecnico evidente.

Spalletti. Ieri mattina la Sampdoria ha svolto la seduta di rifinitura nell'impianto romano dell'Acqua Acetosa. Spalletti ha qualche problema di formazione. Squalificati Ortega e Franceschetti, indisponibili Mannini, Nava, Vergassola e Jovicic, il tecnico blucerchiato ha perlomeno recuperato Laigle e Balleri, anche se i due non sono in perfette condizioni fisiche. Confermato quindi il tradizionale 5-3-2, con Balleri e Castellini esterni sulle fasce.

Spalletti cerca spazi per la Sampdoria

Punti di vista. «Dobbiamo scendere in campo - ha spiegato Spalletti - con la stessa grinta di domenica. Contro il Cagliari siamo stati bravi per intensità di gioco e ammirevoli per volontà di vincere. Se continueremo su questa strada, sono convinto che riusciremo a tirarci fuori da questa brutta situazione».

Montella. Giorno dopo giorno, il bomber sta lottando per recuperare la migliore condizione. Si sottopone a lunghe sedute di potenziamento in palestra, per migliorare la tonicità muscolare e lo smalto dei tempi migliore. Montella quest'anno ha realizzato una sola rete, a Udine, la prima giornata di campionato. Ed i suoi gol mancano tanto alla Sampdoria. «Sapevo che avrei dovuto faticare molto per recuperare dopo l'intervento alla caviglia - ha spiegato - e quindi anche psicologicamente preparato ad affrontare momenti del genere. Sento anch'io la mancanza del gol, sono convinto che tornare a segnare sarebbe decisivo per il mio morale. Spero di riuscirci a Roma, anche se la partita sulla carta si presenta impegnativa».

Doriva. Il brasiliano sarà il fulcro della manovra blucerchiata. «Sto cercando di ambientarmi il prima possibili ai ritmi del campionato italiano - ha detto - qui si gioca il calcio più veloce del mondo. Certo, in un'altra situazione sarebbe stato più facile il mio inserimento, ma la Sampdoria ha grosse qualità e merita sicuramente una migliore situazione di classifica. Certo, a questo punto bisogna fare un'impresa, vincere a Roma ad esempio, per il morale e per cominciare a superare qualche squadra che ci precede». [dam. bas.]

Genoa, la testa è altrove

Il presidente Mauro conferma «Penso alla prossima stagione»

GENOVA. D'ora in avanti si lavora per il futuro. La sconfitta di Lecce ha fatto tramontare le ultimissime speranze di reinserirsi nel giro-promozione, ma la società non vuole svernare fino a giugno, quando si chiuderà questa controversa stagione. E così ieri mattina è stato il presidente Massimo Mauro a lanciare un messaggio inequivocabile. I prossimi fondamentali per capire chi meriterà di far parte del Genoa e chi dovrà cercar altre sistemazioni.

Mauro. Il presidente ha assistito a Pegli alla rifinitura. «Mi aspetto una bella prestazione col Monza, - ha detto - I giocatori devono capire che ora ogni partita diventa importante per loro. Perchè proprio nelle prossime settimane si conquisteranno la riconferma». Il discorso coinvolge anche l'allenatore: «Cagni si sta comportando da grandissimo professionista - ha continuato Mauro - la stagione scorsa, arrivati più o meno in una situazione del genere, Burgnich mi deluse. Cagni invece no. E quindi per lui vale lo stesso discorso fatto per i giocatori. I prossimi tempi saranno determinanti per capire che cosa vuole lui da noi e che cosa vogliamo lui da noi. Ho letto sui giornali tutte quelle voci che mi attribuirebbero nuovi tecnici e nuovi direttori sportivi. Per il momento io non so cosa dire e quindi non ho commenti da fare». Il presidente ha poi smentito il trasferimento di Bettella in Inghilterra: «E' una storia vecchia. La trattativa non si è conclusa, quindi Stefano è un giocatore del Genoa a tutti gli effetti e dovrà impegnarsi al massimo per soddisfare l'allenatore e meritarsi un posto in squadra». Una squadra che paga un rendimento altalenante: «Probabilmente in questo gruppo è mancato un vero leader. Ci sono alcuni elementi, come Ruotolo, Francioso e Tangorra, che pur non essendo nati la stoffa del leader si stanno impegnando per farlo».

Cagni. Il tecnico rossoblù oggi pomeriggio (ore 15) contro il Monza degli ex Cavallo e Masolini rilancerà Marrocco, al debutto stagionale. Il terzino verrà schierato a sinistra, nella sua posizione preferita, mentre Rossini si disporrà sulla fascia destra al posto dell'acciaccato Di Muri (problemi ad un ginocchio) che siederà in panchina. «I brianzoli in trasferta sanno essere pericolosi - ha spiegato Cagni - dovremo molto concentrati per vincere la partita. Il mio futuro? Vedremo. Posso però assicurare che le voci circa i miei probabili sostituti non mi disturbano affatto. Io sono un professionista e darò il massimo fino all'ultimo. I giocatori? Sono professionisti anche loro e devono aggrapparsi alle notizie di mercato per giustificare un eventuale scarso rendimento. Sarebbero solo alibi».

Spinelli. L'ex presidente del Genoa è da ieri il nuovo proprietario del Livorno. Oggi sarà presente allo stadio «Picchi» per assistere alla partita contro il Carpi. Insieme a lui lavorerà, come d.s., Spartaco Landini.

Formazione. Ecco la probabile formazione del Genoa, oggi col Monza (4-4-2): Dourdo; Rossini, Torrente, Tangorra, Marrocco; Manetti, Ruotolo, Muteretti, Muench; Francioso, Nappi. [dam. bas.]

Nappi è annunciato nella formazione-base: ritorno al passato per il bomber

PALLANUOTO

Giacomo Pastorino impegnato in una parata: il portiere della Rari è stato protagonista anche ieri contro il Civitavecchia

Conferma dell'Athena in una A1 che consente ai savonesi di puntare ancora in alto

La Rari sbanca anche Civitavecchia

Una partenza sprint, e poi gestione biancorossa

Strepitosa Rari. Nella difficile vasca di Civitavecchia il «sette» di Claudio Mistrangelo supera senza difficoltà i laziali, ottenendo tre punti «pesanti» e qualitativi per la propria classifica.

Il risultato finale di 14-10 ha grossi significati, ma ancora di più lo sono di più i parziali visti in chiave Rari: 5-1 4-2 2-2 3-5. Parziali che evidenziano la supremazia dei biancorossi, i quali hanno praticamente chiuso la partita in due frazioni, mentre nelle altre due hanno controllato bene la situazione, senza grandi problemi.

Il risultato non è mai stato in discussione, anzi. Tutt'altro. La Rari è stata sbalorditiva, i giocatori non hanno fallito un solo colpo, in una partita sulla carta così difficile non determinante. Già: perché questa sfida contro i civitavecchiesi era in fondo uno scontro diretto, e nessuno delle contendenti poteva commettere passi falsi.

La Rari temeva, oltre al freddo, la grinta e la determinazione della squadra locale. ED anche una preoccupante e incerta classifica. Invece tutto è filato liscio. La giornata calda ha permesso all'Athena Savona di giocare la sua onesta gara, mettendo fin dall'inizio le briglie alla pur combattiva compagine di Civitavecchia.

Nel primo tempo sono stati subito i padroni di casa a passare in vantaggio, su tiro di rigore realizzato da Coleine, ma pochi secondo dopo Temellini apriva le marcature per l'Athenam e gli facevano seguito la realizzazione di Felugo e la tripletta del giovanissimo Sargiano.

Nel secondo tempo, subito in gol Radu per il Civitavecchia, il pubblico locale non ha però neppure il tempo per applaudire la rete della squadra di casa, che già Fresia fa aumentare nuovamente il vantaggio ospite, con due reti fla capolavoro. Poi gli arbitri assegnano consecutivamente due rigori alla Rari, che vengono messi a segno entrambi da Mirko Vicevic, mentre Marco Pagliarini chiude la seconda frazione con un tiro dalla lunga distanza che sorprende il pur ottimo Pastorino.

La Rari è «più 6», e quindi nel terzo tempo può permettere di giocare fino e di controllare le incursioni degli avversari. Nella terza frazione, gol sotto il segno dell'alternanza con due reti ciascuno di Marco Pagliarini e Viktor Jelenic. Quarto tempo: la Rari tiene bene alle insidie dei padroni di casa che vanno a segno con Feoli, Mauro e Marco Pagliarini, Angelescu, Simeoni. Di Temellini, Vicevic e Nicche invece le marcature dei savonesi che tengono a distanza i rivali.

Mistrangelo è soddisfatto, non solo per il risultato ma per il gioco espresso da tutto il collettivo. Dice: «Abbiamo giocato una buonissima gara. Temevamo questo Civitavecchia ed avevamo ragione. E' una squadra che ha dimostrato di avere verve in ogni reparto. Noi siamo stati però bravi, negli ultimi due tempi, nel controllare il risultato. [r. p.]

Civitavecchia: Tassi, Coleine, Mauro Pagliarini, Feoli, Fabio Calcaterra, Radu, Simeone, Angelescu, Parenti, Lisa, Mauro Pagliarini. **Athena Savona:** Pastorino, Vicevic, Felugo, Fresia, Temellini, Petronelli, Jelenic, Ferracane, Cavallera, Sargiano, Pelizzoli, Nicche, Mistrangelo. **Arbitri:** Aglialoro e Collantoni.

SERIE A1

CLASSIFICA

	P	PARTITE V	N	P	RETI F	S	Diff.
POSILLIPO	38	10	0	0	134	66	+68
ROMA	27	9	0	1	152	81	+81
PESCARA	24	8	0	2	131	86	+45
ATHENA	16	5	1	4	98	95	+3
FLORENTIA	14	4	2	4	101	102	-1
CANOTTIERI	10	4	1	5	80	90	-10
[illegible]	11	3	2	5	104	102	+3
RECCO	10	3	1	6	83	105	-22
[illegible]	10	3	1	6	82	106	-24
[illegible]	8	3	0	7	94	133	-39
PALERMO	7	1	2	5	80	128	-48
LAZIO	4	1	1	8	85	103	-58

RISULTATI
10ª giornata

CANOTTIERI NAPOLI-LAZIO	9-10
PESCARA-BOLOGNA	9-6
CIVITAVECCHIA-ATHENA	10-14
ROMA-CATANIA	19-8
PRO RECCO-POSILLIPO	6-14
TELIMAR-FLORENTIA	7-11

PROSSIMO TURNO
11ª giornata
(sabato 20 febbraio, ore 17,30)

CATANIA-PESCARA
FLORENTIA-CIVITAVECCHIA
LAZIO-PRO RECCO
POSILLIPO-PALERMO
ATHENA-CAN. NAPOLI
BOLOGNA-ROMA

Recco vede le streghe

Troppi ko, pericolo playout

RECCO. Sulla partita c'è poco da dire, è andata come il Recco temeva e come il Posillipo voleva. Due tempi abbastanza equilibrati, con i campioni d'Europa stanchi per la battaglia di Budapest (hanno perso 7-8 dal Vasas, non compromettendo però l'accesso alla Final Four di Coppa Campioni) e la squadra di casa in partita perché sospinta Baldineti che non voleva altre figuracce sul tipo di quella rimediata con Pescara.

L'illusione di evitare la batosta non è sopravvissuta a un'ulteriore accelerazione del Posillipo: nel terzo e quarto tempo si è spenta la luce per un Recco che aveva Konrad indebolito dalla bronchite, Gyongyossi e Magalotti poco lucidi, Ghibellini clamorosamente deludente. Se fosse stato per i centroboa Celia e Botto, e il portiere Ferrari che si salva almeno battuti, il passivo sarebbe stato ancor più severo. L'allenatore biancoceleste non è tranquillo: «Archiviamo questa 'inevitabile' sconfitta e guardiamo al futuro. Serve uno scatto d'orgoglio da parte della squadra, bisogna che i ragazzi migliorino molto, soprattutto in attacco dove manteniamo delle medie di realizzazione troppo basse».

Il Recco ha realizzato un solo gol in 11 superiorità numeriche fischiate dagli ottimi arbitri Dani e Carannante. La difesa del Posillipo è fortissima ma la mira dei tiratori biancocelesti va corretta in tempi molto rapidi. E va anche svegliato il «Ghibellini dormiente»: il nazionale sta disputando un torneo al di sotto delle sue capacità, che erano e restano notevoli. I nodi verranno al pettine già sabato, ultima di andata, quando la squadra di Baldineti affronterà al Foro Italico la Lazio: i tre punti sono un obbligo per allontanare i fantasmi di una umiliante condanna ai «playouts».

Problemi per la Pro Recco di Baldineti

Chi ha altre mire è lo squadrone partenopeo di Paolo De Crescenzo. Il tecnico napoletano anche a Punta S. Anna ha perorato la causa della modifica al regolamento. Posillipo e Roma si accorte che c'è qualcosa che non va nella fase di semifinale, successiva alla regular season: «Nella versione originale del torneo '98-'99 la prima, terza, quinta e settima classificata della prima fase formano il girone 1. Seconda, quarta, sesta e ottava il girone 2. In entrambi i gruppi conteranno i punti realizzati negli scontri diretti della regular season. Le prime due di ciascun girone saranno qualificate per la Final Four. Poiché le prime dieci giornate hanno dimostrato che ci sono tre squadre: il mio Posillipo, la Roma e il Pescara, superiori al resto del gruppo, finire secondi e capeggiare il girone 2 appare più conveniente che finire primi. E' necessaria una modifica per mettere a confronto prima con quarta e seconda con terza. In caso contrario, potrebbe esserni negli ultimi turni una 'frenata' del trio di testa nel tentativo di non finire al primo posto».

La proposta pare stata recepita dalla Fin che nella guida '99 alla BNL Cup espone i gironi della semifinale con gli accoppiamenti già modificati. Restano due interrogativi: all'ufficio campionati della Fin quando hanno elaborato la formula del nuovo torneo a cosa pensavano? E soprattutto, quanto valgono le regole in uno sport in cui è prevista la loro modifica a giochi iniziati, e solo richiesta delle big? [d. s.]

BOCCETTE

Il campionato interprovinciale ha disputato le gare del 3° turno di ritorno

Cin Cin, 4-0 e aggancio in vetta

Raggiunta al comando la capolista Dlf Savona

Prosegue senza sosta l'attività delle boccette. Questi i risultati, con relative classifiche, della terza di ritorno del campionato interprovinciale.

Serie A: Dlf Savona-Haiti Loano 4-2; Eddie Felson-Cin Cin I 4-2; Giardini Borghetto-Lorenzo Vado Ligure 4-2; Cin Cin II-Agoms Genova 6-0; Cavalluccio-Le Rane 6-0. Classifica: Dlf e Cin Cin II punti 48; Giardini 44; Cin Cin I 43; Eddie Felson 42; Cavalluccio 38; Haiti 37; Carla 34; Agoms 33; Lorenzo 30.

B1: Haiti II Loano-La Posta Bordighera 2-4; Garden I Ceriale-Giardini 5-1; Lady II Diano Marina-Cin Cin II 0-6; Bar De Nei-Cavalluccio II Pietra Ligure 4-2; Moneta I Albenga-Carla I Imperia 3-3. Classifica: Cin Cin II punti 58; Giardini 57; Gardef I e Moneta 1042; Bar De Nei 40; La Posta 39; Carla I 38; Lady II 31; Brunella 30; Cavalluccio II 26; Haiti II 15.

B2: Cin Cin I-Lady I Diano Marina 1-5; Haiti I-Garden II 2-4; Caffè Duomo Bordighera-PontEwecchio I Pietra 3-3; Como Loano-Moneta II 4-2; Circolo Ricreativo-Ariston Arma 3-3; Odissea Calizzano-Sanremo Albenga 3-3. Classifica: Pontevecchio 54; Lady I 53; Ariston e Haiti I 51; Caffè Duomo 49; Sanremo 43; Odissea 42; Cin Cin I 41; Carla II 40; Circolo Ricreativo 34; Garden II e Moneta II 33.

B3: Pontevecchio II Pietra-Dlf Savona 1-5; Merlo II Cogoleto-Zinolese II 2-4; II Asl I-Black Bull Spotorno 3-3; Agoms Genova-Sciarborasca II 3-3; Sport Finale II-Sport Savona 5-1; Quiliano-Splendor Noli 5-1. Classifica: Zinolese e Black Bull 58; Merlo II 57; Dlf 53; Sport Finale 52; Splendor 50; Quiliano 49; II Asl I 41; Sciarborasca 29; Sport Finale 26.

C: S. Isidoro-Cavalluccio 4-2; Zinolese I-Merlo I 2-2; Sport Pietra-Asl II 5-1; Arci Sciarborasca-Roma Finale 2-4; Polisportiva-Sport Finale I 2-4; S. Genesio-Libertas 5-1. Classifica: Sport Finale 43; Merlo I 49; Sport Pietra 48; Sant'Isidoro 44; Cavalluccio I 41; Arci Sciarborasca e Polisportiva 38; Libertas 36; Asl II e Bar Roma 33.

Questi inoltre i risultati del campionato Uisp, giunto alla seconda giornata di ritorno: Celle B-Giardino 2-2; Bar Sport-24 Aprile B 2-2; Boselli A-Mercato Coperto 2-2; 24 Aprile A-Celle A 3-1; Arci Varazze-Boselli B 3-1; Sciarborasca-Polisportiva 1-3. Riposa Artisi. Classifica: 24 Aprile A 45; Celle A e Polisportiva 39; Arci Varazze 36; Boselli 29; Mercato Coperto 26; Sciarborasca 24, 24 Aprile B, Bar Sport e Celle B 22; Giardino e Boselli A 20; Circolo Artisi 18. [g. o.]

Eccellenza rovente: a Sestri Levante la pericolosa Loanesi

La Grassorutese alla prova del gran derby con l'Entella

L'esperto Contini per il Sestri Levante

Promozione

Sfida decisiva in area primato

Fuori i secondi. O meglio, i terzi. Perché il derby di oggi al ■. Rocc■ fra Pro Recco e Caperanese dovrebbe risolvere il dilemma sulla levantina più quotata e, di conseguenza ma certo non di secondo piano, sulle possibilità di Pro Recco o Caperanese di insidiare al Sesta Godano la seconda posizione finale.

Girone nelle mani del Fo.Ce. Vara, Sesta all'inseguimento a distanza (11 punti), qualche punto sotto le due squadre della riviera di Levante. Per Armando Tanghetti e Luigi Stagnaro non ci sono segreti; conoscono tutto dei rivali. I recchelini han nella difesa il reparto forte, i verdeblù sono più pericolosi in fase offensiva. Un assente per parte, causa squalifica; Toschi nel Recco, Boero nella Caperanese. All'andata fu successo di misura per la Caperanese, 2-1 gol partita di Narizzano a tempo scaduto, primo successo stagionale per la Caperanese ■ prima sconfitta per il Pro Recco.

Classifica delicata per le altre levantine, Rivasamba e Villaggio. I rivani, dopo aver inflitto la prima sconfitta dell'anno al Fo.Ce., domenica han vanificato tutto perdendo in casa col Rec■. Un punto l'obiettivo per la trasferta di Migliarina. Obbligatori i tre punti, invece, per il Villaggio che riceve il deludente Vezzano. **[g. s.]**

Derby domenica scorsa, e derby anche oggi; per la Grassorutese il periodo di sfide ad alta tensione agonistica, dopo il vittorioso scontro casalingo con il Sestri Levante, ecco l'Entella capolista ■ per di più al Comunale di Chiavari.

Entella che ■■ vince da troppe domeniche (tre pareggi nelle ultime tre uscite), e che ■■ il proliferare dei segni ics ■■ può andare lontanissima; Grassorutese che ha costruito in trasferta, vincendo 4 volte e pareggiando due, quanto poi ha puntualmente sperperato in casa.

In sostanza: chiavaresi costretti ad attaccare per vincere, rapallesi che prediligono il gioco di rimessa. Ecco perché Entella-Grassorutese, ad un disattento osservatore partita chiaramente da segno «uno», potrebbe invece riservare qualche sorpresa. Ad accrescere l'inte■■■ intorno al derby, ■ fatto che al «Macera» l'Entella vinse per 1-0 con gol partita realizzato da Cella ben oltre il centesimo minuto...

Ancora analogie, con Giovannino Casaretto che lo scorso an■■ era seduto sulla panchina della Grassorutese, ■d insieme al collega Claudio Bottaro sono rimasti in due a difendere la colonia di allenatori «sestrini» in Eccellenza.

Per quanto concerne le formazioni, Entella ■■■ ancora al completo, Grassorutese senza gli squalificati Alessandro De Marchi e Maschio e con un paio di altri giocatori acciaccati. Per la lotta primato, questo il Casaretto pensiero. «La Fezzanese è tornata in corsa, ma non avevo mai pensato che il discorso promozione fosse limitato ad Entella e Savona». A chiarire molti punti interrogativi dovrebbe ■■■ la sfida diretta contro gli striscioni di Ferraro in programma fra due settimane al Comunale di via Gastaldi.

Sestri Levante rabbioso nel match casalingo contro la Loanesi. Non è ancora stata assorbita totalmente, nel clan rossoblù, la beffa ■ domenica scorsa al «Macera», con corsari per 90 minuti all'attacco, e la Grassorutese a raccogliere i tre punti. Oggi Alberto Mariani avrà nuovamente a disposizione la punta più pericolosa, Schiappacasse, che ha scontato il turno di squalifica.

«Massimo rispetto per la Loanesi, che è una squadra molto costante come i nove pareggi conseguiti finora confermano, ma per noi è obbligatorio vincere per compiere un importante passo in avanti verso le zone più tranquille», è il commento nel clan della compagine corsara.

In trasferta la Sammargheritese che, dopo aver vinto ■■ delicato match di coda contro il Finale, oggi è attesa al «Grondona» da un Pontedecimo molto bellicoso. Assente il regista ed uomo d'ordine del centrocampo, Rinzivillo, per l'attacco rientra però l'ariete Ruocco. «Novanta minuti delicati, ma siamo abituati a lottare e quindi simili sfide non ci impauriscono. Il Pontedecimo dispone di un potenziale notevole, ma finora si è espresso soltanto a sprazzi. Loro puntano al primato fra le genovesi, ■ nostro traguardo è molto diverso».

E se gli arancione di Maurizio Pertusi sorprendessero i granata, conquistando il bottino pieno? Fra le altre sfide della ventesima giornata, da seguire con particolare attenzione Bajardo-Fezzanese, cioè la quarta contro la terza. Per capire ■■ ha ragione Casaretto a prevedere una lotta a tre per salire nel Nazionale dilettanti, oppure lo sprint è a due, il super-pronosticato della vigilia duello Entella-Savona.

Giancarlo Scartozzoni

Sestrese d'assalto ■ Tortona

Adesso arrivano punti che contano

GENOVA. Sestrese facci sognare... La formazione verdestellа■■ non perde da oltre due mesi, ha raccolto sette punti nelle ultime tre gare ed è sulla pista di decollo per volare verso i playoff. La trasferta «scorta» in quel di Tortona arriva al momento giusto per spingere ancora più in alto gli uomini di Di Pace. Il Derthona all'andata riuscì in maniera rocambolesca a conquistare i tre punti alla Sciorba, la Sestrese tenterà oggi alle 15 di rendergli pan per focaccia. Un successo in trasferta renderebbe impetuosa la rimonta che l'ha portata da una posizione di classifica precaria, con pochi punti di distacco dalla quartultima, a ridosso della zona playof. Il Val'd'Aosta, sesto e quindi ultimo delle eventuali qualificate al torneo posto campionato, è a due sole lunghezze.

«I playoff non sono un traguardo formale da raggiungere, possono essere una concreta possibilità, una porta secondaria ma non umiliante per arrivare alla C2 già nel 1999-osserva il presidente Gazzo. L'anno scorso molte delle società che vi parteciparono entrarono nella graduatoria dei ripescagi a privilegiate e grazie alle decine di rinuncie nelle categorie professionistiche salirono nella categoria superiore. Al termine di questa stagione potrebbe ripresentarsi la stessa situazione, addirittura i posti disponibili potrebbero aumentare vista la crisi di tanti club di C2, al Nord come al Sud». La Sestrese può finalmente fare i conti con l'abbondanza perché nel ■■■ ricco organico le defezioni per malattie eguali vari sono ridotte a un paio di nomi. Solo Turà e Kistic non sono al cento per cento. In attacco Di Pace dovrà fare scelte scabrose, tra due giovani egualmente scalpitanti come Anselmi e Artiaco. T■■ gli inamovibili c'è il baby Colacicco che in settimana è stato convocato a Forlì per uno «stage» della Nazionale giovanile, raggiungendo in azzurro il conterraneo Isono entrambi di Avellino) Artiaco. «Puntiamo al risultato pieno - dice mister Di Pace - perché la squadra è in salute ed è finalmente convinta dei propri mezzi». **[d. s.]**

QUESTA DOMENICA

CALCIO

I dilettanti

Campionato nazionale (ore 15): Acqui-Novese; Casale-Ivrea; Derthona-Sestrese; Gnanzatese-Imperia; Legnano-Corbetta; S. Angelo Lodigiano-Verbania; Valenzana-Sancolombano; Val d'Aosta-Cuneo. Class.: S. Angelo p. 48; Imperia 46; Valenzano 42; Cuneo 37; Sangiust. 36; Val d'Aosta 33; Sestres■ 31; Solbiatese e Novese 29; Ivrea, Casale ■ Legnano 28; Sancolomb. ■ Derthona 27; Verbania 25; Guanzatese e Corbetta 17; Acqui 11.

Eccellenza (15): Bajardo-Fezzanese; Busalla-Savona; Cairese-Albengaeisano; Entella-Grassorutese; Finale-Argentina; Pontedecimo-Sammargheritese; Sestri Levante-Loanesi; Vado-Sarzanese. Classifica: Entella ■ Savona p. 36; Bajardo 28; Pontedecimo, Albenga, Cairese, Busalla e Sarzanese 26; Loanesi e Grassorutese 24; Sestri Levante 22; Sammargheritese 21; Vado e Argentina 19; Finale 16.

Promozione, girone B (15): Bogliasco-Albaro; Fo.Ce. Vara-Ligorna; Migliarinese-Riva; Molassana-Brugnato; Pieve Ligure-Ortonovo (Sori); Pro Recco-Caperanese; Sesta Godano-Casellese; Villaggio-Vezzano. Classifica: Fo.Ce. 46; Sesta 35; Pro recco 31; Caperanese e Casellese 30; Ortonovo e Ligorna 28; Brugnato 24; Vezzano 23; Albaro 22; Riva 20; Molass. 19; Migliar. 18; Villaggio 16; Bogliasco 15; Pieve 14.

Prima categoria, girone C (15): Sciaborasca-Cicagna (Cogoleto); Campese-Solferino; Corniglianese-Cogornese (10,30); Corte-Rossiglionese; Crevarese-Cus Genova (Multedo 10,30); Riviera Fazzini-Calvarese; Ronchese-Fegino (10,30); San Michele-Casassa (Bajardo 10,30). Classifica: Cicagna 39; Fegino 34; Corte 32; corniglianese 30; Cus Genova e Sciaborasca 29; Ronchese 25; Casassa 24; Rossiglionese 23; Crevarese 20; Riviera Fazzini e Calvarese 18; Cogornese 17; S. Michele e Solferino 16; Campese 15. **Girone D (10,30):** Pitelli-Canaletto (Enel); Carasco-Lavagnese; Casarza-Reverino; Casten.-Ponzanese; Marola-Santerenzina (Enel 15); Romito-Borghetto (Picedi); S. Stefano-Don Bosco (Camaiora); Vallesturla-Bolanese (Borzonasca). Cl.: Lavagnese 36; Bolanese 34; Pitelli e Vallest. 33; Marola 31; Canaletto ■ Ponzan. 27; S. Stefano 25; Carasco e Santerenzina 24; Don Bosco 18; Castelnuovo e Borghetto 17; Casarza e Romito 16; Beverino 12.

Seconda (10,30): Lames-S. Ambrogio (Leivi); Bargone-Riese (Casarza); ■i-S. Lorenzo (Caperana); Moneglia-Segesta (15); V. Chiavari-C. Verde (Colmata 10,45); Deiva-Sestieri (15); Bogliasco '76-Leivi. Cl.: Moneglia p. 39; Ciavai 37; Deiva 36; Segesta 33; Lames 32; C. Verde 30; Riese 29; Leivi 27; Bargone 26; Bogliasco '76 22; Sestieri 20; S. Lorenzo 17; V. Chiavari e S. Ambrogio 11; Ri e S. Salvatore 6.

Terza: Fontanab.-Avegno (Ferrada 10,30); Val d'Aveto-Ciassetta (Calvari 14,30).

BASKET

Le gare di oggi

B femminile: Polysport Lavagna-Landini (Parco 17,30).

C2 maschile: Alcione Rapallo-Athletic Genova (Casa della Gioventù 18).

UNO STRANO TAXISTA
E PASSEGGERI FAMOSI

IL TAXISTA: UN GIOVANE CHE ALL'IMPROVVISO
STABILISCE DI SMETTERLA CON LA VITA DI SEMPRE.
ANSIOSO DI CAPIRE CHE SENSO ABBIA IL MONDO
E ALLA FINE SI DILEGUA MAGICAMENTE NELL'ARIA.
I PASSEGGERI: CELEBRI PERSONAGGI
DELLA TRADIZIONE LETTERARIA IN UNA RIVISITAZIONI
CHE CONTEMPLA LA VARIAZIONE DEI DESTINI.
IL LIBRO: UNA LETTURA AFFASCINANTE NELLA QUALE
SI RITROVANO GLI ACCENTI PIÙ SINGOLARI
DI QUESTO GRANDE SCRITTORE ■ QUEL SUO MODO
GIOCOSO E BEFFARDO DI TESTIMONIARE
LA CONTRADDITTORIA ASPREZZA DEL MONDO.

LA STAMPA

Giovanni Arpino
Il primo quarto di luna e altre storie
Nota ai testi e nota biobibliografica a cura di Mariella Rovero
«Documenti e testimonianze» 5
pp. XXIV-164
con 10 disegni di Emanuele Luzzati
L. 25.000

I LIBRI DE LA STAMPA

È possibile ordinare il libro contrassegno richiedendolo all'Editrice La Stampa, Edizioni Librarie, via Marenco 32, 10126 Torino, fax 011-6568.933 E-mail lettere@lastampa.it
Gli abbonati a «La Stampa» hanno diritto ■ uno sconto del 20% anche acquistandolo presso il Salone di via Roma ■■ a Torino
I LIBRI DE «LA STAMPA», DISTRIBUITI DA RCS LIBRI E GRANDI OPERE, SONO IN VENDITA NELLE MIGLIORI LIBRERIE

14 Febbraio
San Valentino.

Fate l'amore con il sapore.

müller

Le coppie rivoltesi al Tribunale ecclesiastico sono passate in un anno da 143 a 209

Matrimoni, boom di annullamenti

Un addio a costi scontati

Restano piccoli numeri di fronte alle migliaia di separazioni e divorzi, ma per il Tribunale Ecclesiastico Regionale l'aumento del 46 % di cause introdotte è un vero e proprio boom. Lo ha spiegato ieri il vicario giudiziale, all'inaugurazione dell'anno giudiziario, presente il cardinale Giovanni Saldarini, vescovi del Piemonte, autorità, giudici, avvocati. «Nell'ultimo quinquennio - ha detto mons. Giuseppe Ricciardi - il numero delle cause introdotte ogni anno si aggirava sulle 150. Nel '97 erano state solo 143. Lo scorso anno, invece, le nuove cause sono salite a 209».

La spiegazione del fenomeno sta in una recente innovazione con la quale la Chiesa ha voluto liberarsi dall'accusa di sempre: che l'annullamento del matrimonio fosse un lusso per pochi abbienti. «L'aumento delle istanze di nullità nei Tribunali della Chiesa è dovuto almeno in parte - ha aggiunto monsignor Ricciardi - alla cospicua riduzione delle spese di giudizio entrata in vigore dal 1° gennaio '98. Da allora il costo di una causa è 700 mila lire per i due gradi di giudizio necessari all'esecutività della sentenza, con ulteriore possibilità di riduzione o di esenzione per gli indigenti. Prima il costo era di due milioni e 200 mila».

Se da un lato le cause aumentano, dall'altra si allungano i tempi: il Tribunale Piemontese, come quelli delle altre regioni, si trova oggi ancora più in grande difficoltà perché gli organici restano sottodimensionati. Una situazione che ha portato a chiudere l'anno con ben 276 pendenze.

Ed ora le cause, viste da vicino. La professione delle parti nelle 132 cause decise lo scorso anno? Soprattutto impiegati (48), seguiti da operai (28) e liberi professionisti (18). In 19 casi, la convivenza è durata meno di un anno, in 15 da tre a cinque e in 30 da sei a dieci. «Un anno fa avevo citato il caso di due giovani sposi si erano separati otto giorni dopo il ritorno dal viaggio di nozze. Nel '98 il record è stato battuto: due coniugi si sono separati mentre erano ancora in viaggio di nozze».

Ma quali sono le motivazioni con cui il Tribunale dichiara nullo un matrimonio celebrato in chiesa? «Se guardiamo le cause introdotte nel '98, molte delle quali non ancora decise, le istanze motivate con l'incapacità di dare valido consenso al matrimonio per motivi psichici sono state 89 - ha spiegato mons. Ricciardi - mentre quelle per simulazione del matrimonio per esclusione della procreazione sono state 95 e per esclusione dell'indissolubilità del vincolo 75». Tra le 132 cause decise nel '98 queste tre motivazioni sono risultate allo stesso modo le più frequenti. Tra le meno frequenti? Quella decisamente rara per «legame precedente matrimonio» che ha portato all'annullamento delle nozze del bigamo di Borgaro con la sua ignara giovane fidanzata, ma anche per «matrimonio ottenuto con dolo».

«Non ci deve stupire che le cause di nullità - ha detto il vicario giudiziale - siano in aumento e che siano in aumento particolarmente quelle fondate sui capi di incapacità psicologica e di simulazione del matrimonio. Molte coppie decidono di sposarsi con troppa leggerezza e superficialità, senza una progettazione per il futuro, senza la consapevolezza delle esigenze di una vita a due e del reciproco sforzo di comprensione che questa richiede». Ancora: «Sovente noi giudici, mentre interroghiamo le parti in causa, abbiamo la netta sensazione che il discorso sulle responsabilità e sulle esigenze psicologiche e morali della vita coniugale venga sentito per la prima volta. Per questo si impone la necessità di rivedere a fondo la pastorale del matrimonio».

Maria Teresa Martinengo

	AMMESSI	RESPINTI
Legame di precedente matrimonio	1	—
Incapacità per difetto di discrezione di giudizio	24	3
Incapacità di assumere gli oneri coniugali	9	1
Errore sulla persona	1	—
[illegible]tà della persona	1	2
Matrimonio ottenuto con dolo	1	2
Simulazione del matrimonio	—	2
Simulazione per esclusione positiva dello [illegible] della prole	51	8
Simulazione per esclusione positiva dell'indissolubilità del vincolo	31	6
Simulazione per esclusione positiva della fedeltà coniugale	4	1
Simulazione per esclusione positiva della dignità sacramentale	2	4
Condizione opposta al consenso	1	1
Matrimonio celebrato per effetto di violenza o timore	0	6

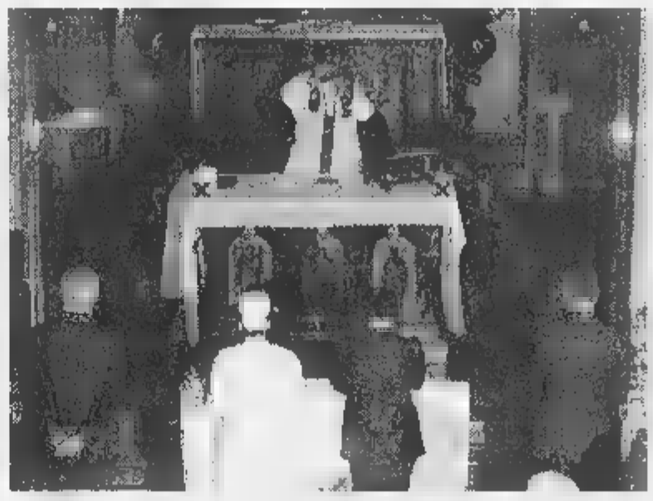
Le richieste di annullamento coinvolgono soprattutto coppie di impiegati e operai

Crisi record di due sposini: si sono separati durante il viaggio di nozze

IN BREVE

LIGURIA VALLE [illegible]

Domani Scalfaro inaugura l'Università di Vercelli

VERCELLI. La città si mobilita per dare il benvenuto al presidente Scalfaro (nella foto), domani alle 10, al teatro Civico. La prima carica dello Stato inaugurerà l'anno accademico della seconda Università del Piemonte, la «Amedeo Avogadro»: è un riconoscimento a lungo inseguito, quello dell'autonomia dall'ateneo torinese. Farà gli onori di casa il rettore Ilario Viano, insieme al presidente della Provincia (e anche del Comitato universitario) Gilberto Valeri e al sindaco Gabriele Bagnasco. La scelta del Civico come sede è stata suggerita dal desiderio di aprire le porte della manifestazione alla città. In sala ci saranno, ovviamente, anche i docenti e gli iscritti di Alessandria e Novara. Così come saranno presenti i prefetti, i sindaci e i presidenti della Provincia delle tre città capofila, di Biella e di Verbania.

Malore dopo [illegible] «Crisi da discussione»

ARONA. Dopo la multa per divieto di sosta, è stata colta da malore e ha dovuto essere ricoverata in ospedale. Il medico ha scritto sul referto: «Crisi da accesa discussione». Vittima della disavventura una donna di 51 anni di Castelletto Ticino, nel Novarese, che aveva portato il nipotino all'asilo nido con l'auto. All'uscita ha trovato la contravvenzione di 60 mila lire e al comando ha chiesto inutilmente che gli venisse tolta.

Troppo freddo [illegible] rischio

SANREMO. E' allarme tra i floricoltori di Sanremo e del comprensorio per le gelate notturne, che hanno già provocato danni per miliardi. Colpite soprattutto le coltivazioni di mimosa e ginestra. Ma anche gli olivicoltori lamentano perdite. Nell'entroterra il termometro è sceso anche a -8. E la Coldiretti ora si prepara a chiedere alla Regione e al Governo la dichiarazione di «stato di calamità naturale».

In Liguria il record [illegible] malati d'influenza

GENOVA. Quasi settantamila liguri sono stati colpiti dall'influenza in quattro settimane. Secondo gli epidemiologi dell'università di Genova si tratta di una cifra record che porterà il bilancio definito dell'epidemia '99 su valori decisamente più elevati rispetto a quelli registrati l'anno scorso. Dall'inizio dell'anno l'«Australiana» e altri virus di stagione hanno provocato ogni settimana oltre 22 mila «vittime», molte delle quali hanno affollato gli ospedali (nella foto). Tutta colpa del freddo intenso di fine gennaio che, irritando le mucose, ha favorito la diffusione dei germi. Inoltre le temperature rigide spingono a frequentare luoghi chiusi e affollati, ideali per la diffusione della malattia. Il picco dell'epidemia dovrebbe durare ancora un paio di settimane.

Per i buongustai tre giorni [illegible] Candelo

CANDELO. Sull'onda del Salone del gusto, che ha richiamato a Torino legioni di buongustai, debutta «Sapori al Ricetto», una tre-giorni dedicata ai golosi. L'appuntamento è dal 28 al 30 maggio, e l'idea è della Pro loco. Obiettivo: far conoscere ancora meglio il paese e il suo borgo antico, visitato l'anno scorso da quasi 80 mila persone. Il Ricetto, per un intero fine settimana, si trasformerà in un grande ristorante all'aperto.

Allarme [illegible] nel golfo del Tigullio

CHIAVARI. Il fenomeno dell'immigrazione, clandestina o regolare che sia, coinvolge ormai anche i centri del Tigullio. Il sindaco Vittorio Agostino vuole vederci chiaro facendo una specie di censimento per sapere quanti immigrati sono a Chiavari, che cosa fanno ed in particolare dove alloggiano. Per questo ha ordinato alla polizia municipale di effettuare immediati sopralluoghi presso le residenze dichiarate all'anagrafe dagli immigrati.

E' sorta a Fondotoce la Casa della Resistenza

VERBANIA. E' stata inaugurata ieri pomeriggio a Fondotoce dall'onorevole Tina Anselmi la Casa della Resistenza (nella foto la cerimonia). Presenti il Presidente della Giunta Regionale Enzo Ghigo e i presidenti delle Province del Verbano Cusio Ossola, Paolo Ravaioli e di Novara, Paolo Cattaneo. La struttura, finanziata dalla Regione Piemonte, è costata un miliardo e mezzo ed è destinata a diventare, grazie all'associazione «Casa della Resistenza» presieduta da Enrico Massara, un luogo di incontro e studio sulla Lotta di Liberazione. Applaudito l'intervento di Tina Anselmi che ha ribadito l'alto valore morale della Resistenza. Ghigo ha lanciato un messaggio al Presidente della Repubblica Scalfaro chiedendogli di esortare gli uomini del Governo e dell'opposizione ad imboccare la via del dialogo e della concretezza.

Le fiamme devastano la pineta dell'Impero

CUNEO. Un incendio durato oltre dieci ore ha devastato, tra l'altra sera e le prime ore di ieri, la pineta dell'Impero, in frazione Andonno di Valdieri, all'inizio della Valle Gesso. Le fiamme si erano sviluppate nel tardo pomeriggio e in poco tempo si erano propagate su una superficie di diversi ettari. La provinciale è rimasta interrotta a monte dell'abitato di Borgo San Dalmazzo e fino oltre Andonno; il traffico deviato lungo la strada di Roaschia.

Carri e maschere impazza il Carnevale

VERCELLI. E' il gran giorno delle sfilate di Carnevale. Dalle 14.30 di oggi il corteo di Biccicland si snoderà per l'ultima volta in città aspettando il verdetto della giuria che sceglierà i migliori carri allegorici. Si sfila anche a Santhià, dove alle 10,30 è atteso il torinese Gianduja, mentre a Borgosesia si assegna il Palio al termine dell'ultimo corso mascherato che ospita anche le animazioni della «Luganiga band» di Lugano.

IL CASO

TRUFFATORI [illegible]

La Guardia di Finanza pedina un culturista e scopre il traffico. Denunciato uno dei soci

Farmaci vietati comperati in palestra

Anabolizzanti: i prezzi sono più che raddoppiati

C'ERANO anche fiale di steroidi per cavalli nel «magazzino» di anabolizzanti di uno dei soci di una palestra «compiacente» scoperta dalla Guardia di Finanza. Il [illegible] medico «Boldebal H»: prodotto fabbricato in Australia ma non commercializzato in Italia. «E' un farmaco estremamente pericoloso, adoperato da quei culturisti che farebbero di tutto e ingerirebbero qualunque cosa pur raggiungere [illegible] muscolari da campione» spiegano i medici. Ora Alberto Palmitessa, 55 anni, è stato denunciato per somministrazione di farmaci dannosi alla salute per contrabbando. E la sua «riserva» di anabolizzanti vietati, dove c'era anche il «Boldebal H» è stata sequestrata.

Il sequestro e la denuncia sono l'ultimo [illegible] di una serie di operazioni che le Fiamme gialle della II compagnia hanno fatto negli ultimi mesi per stroncare il mercato clandestino di farmaci vietati ma utilizzati da culturisti per far gonfiare i muscoli.

L'ultima è scattata qualche giorno fa, quando gli uomini del capitano Pellegrino hanno fermato, all'uscita dalla palestra «World Gym» di via Campana un giovane body builder, A.B., 23 anni, un campione della specialità per la categoria under 21. In una borsa aveva 16 confezioni di farmaci «vietati»: Decadurabolin, Testovis e Primobolan. Messo alle strette il ragazzo ha raccontato di averli comperati poco prima in quella palestra: «Dopo le operazioni dei mesi scorsi anche le farmacie che ce li vendevano senza ricetta hanno smesso di darceli. E allora è nato un mercato parallelo, che si svolge quasi tutto in alcune palestre, i cui titolari da sempre convincono i frequentatori ad adoperare alcuni medicinali».

Alla «Worl Gym» e in casa di Palmitessa che i finanzieri hanno trovato altri farmaci vietati: 8 confezioni di Winstrol; 8 di Profasi Hp 5000, 8 scatole di Testex Prolungatum e 6 di Vasoretic. In un armadio c'erano anche sei scatole di Boldebal H: l'ormone per cavalli, come sta scritto nelle confezioni sequestrate dai militari.

Le Fiamme Gialle conducono indagini [illegible] per stroncare il mercato di farmaci vietati ma utilizzati da culturisti per far gonfiare i muscoli In crescita il numero di chi, pur praticando body building a livello amatoriale, adopera stimolanti

Da settembre, quando gli uomini del maresciallo Trinx effettuarono la prima operazione anti-anabolizzanti, sono già state denunciate una ventina di persone. Tra loro ci sono atleti, titolari di palestre, ma anche alcuni farmacisti.

Nonostante tutto, però, il mercato dei medicinali per culturisti che vogliono assomigliare a tutti i costi ad Ulk Hogan, non si è affatto ristretto. E chi non riesce più a procurarseli attraverso strade più o meno ufficiali utilizza la strada del mercato nero. Dove il prezzo dei prodotti, nel giro di pochissimi mesi, è lievitato in modo incredibile. Il costo delle fiale di alcuni tipi di steroidi è cresciuto anche del 100 per cento. Lo ha confermato lo stesso A.B. Raccontando di aver pagato 28 mila lire una confezione di fiale di Decadurabolin, il cui costo era di 17 mila la confezione. E di essere stato costretto a sborsare 15 mila lire per il Testovis, venduto normalmente a seimila lire.

Neppure lui - che ha raccontato di [illegible] poterne fare a meno di certi prodotti - ha però saputo spiegare quali sono i canali di rifornimento dei grossisti di anabolizzanti che operano clandestinamente. E la Guardia di finanza adesso sospetta una florida attività di contrabbando tra l'estero e il nostro paese, che avrebbe basi efficienti nel sud Italia. Per ora, va detto, si tratta soltanto di ipotesi sulle quali gli investigatori stanno lavorando alla ricerca di altre conferme. Ma un dato è certo-assicurano gli investigatori - è certo: il numero di coloro che, pur praticando body building a livello amatoriale, adoperano stimolanti e steroidi è in continua crescita.

[I. pol.]

SAPER SPENDERE

Calore in montagna con impianto contaore

HO un piccolo alloggio in montagna e il quesito è questo - scrive Federica di Torino -. Il riscaldamento è centralizzato e si addebita in base al consumo rilevato da apparecchi contaore collocati fuori dagli alloggi, cioè sui pianerottoli delle singole scale. Le letture vengono fatte dall'amministratore, unico in possesso delle chiavi dove gli apparecchi sono installati. A volte i contaore si guastano interrompendo il flusso dell'acqua calda al condomino danneggiato e il guasto si può verificare anche se il condomino ha i termosifoni spenti. In questi casi l'amministratore non interviene, ogni[illegible] deve provvedere da sé alla riparazione. E' giusto tutto questo?».

La lettrice riporta nella lettera anche i passi del regolamento di condominiale che riguarda[illegible] il riscaldamento centralizzato. Sulla base di questo risponde l'avvocato Lorenzo profeta: «Per il regolamento condominiale s'intende proprietà comune l'impianto di riscaldamento soltanto fino al punto di diramazione all'interno di ciascun locale di proprietà esclusiva ed ogni condomino, per l'impianto di riscaldamento, ha responsabilità d'efficienza per la parte di sua proprietà esclusiva all'interno del proprio alloggio.

«Tutto ciò è in perfetto accordo [illegible] la costante giurisprudenza: è comune l'impianto fino alle diramazioni nelle diverse proprietà esclusive, con l'unica eccezione del riscaldamento a pannelli, considerato comune anche oltre detta diramazione. Tutto questo, [illegible] che il regolamento condominiale si esprima diversamente (Cassazione civile n. 960 del 5 febbraio 1983)».

Continua il legale: «Visto che i contatori del flusso sono all'esterno delle proprietà esclusive, che il conteggio del flusso non è soltanto interesse del singolo, [illegible] anche collettivo e che questo tipo di interesse è riconosciuto dalla collettività condominiale tanto che lascia le chiavi all'amministratore, che in base agli atti di acquisto i contatore non risultano espressamente di proprietà individuale, si dovrebbe ritenere in questo caso che si tratti di apparecchi comuni. Conseguenza: la relativa riparazione dovrebbe andare a carico della collettività condominiale. Anche perché l'interruzione di calore in un'unità immobiliare può [illegible] squilibrii termici negli alloggi affiancati».

Conclude: «Tuttavia, in casi come questi non esistono pareri certi, ognuno è opinabile».

★ Da Trento il rag. Matteo affronta il problema «disotturazione di colonna verticale scarico lavelli cucine tra il 2° e il 1° piano con difficoltà di scarico ai piani superiori». Spiega: «Per caratteristiche tecniche della colonna l'intervento viene effettuato dalla bocchetta d'ispezione posta a piano terra pulendo - in effetti - anche il tratto non interessato all'intaso. E' fondato il rifiuto del proprietario del primo piano a partecipare alla spesa per la disotturazione?».

L'avvocato Lorenzo Profeta cerca di spiegare: «Le spese di riparazione, manutenzione e ricostruzione di fognature o pozzi neri di uso comune vanno ripartite tra tutti i condomini in base alle rispettive quote millesimali, salvo diverse disposizioni nel regolamento condominiale. Per quanto riguarda i canali di scarico la spesa per riparazioni è a carico di tutti per la parte relativa alla colonna verticale e dei rispettivi proprietari per la parte relativa alle tubazioni che si diramano verso i singoli appartamenti (compresa la spesa di riparazione del tratto di tubazione orizzontale che si innesta in quella verticale); Cassazione civile n. 12894 del 18-12-95». Tutto questo però è corretto soltanto a una condizione, cioè salvo il caso che si sia individuato il responsabile dell'intasamento, che dovrebbe essere l'unico debitore della spesa, così come accade per lo sgombero di una colonna di scarico delle immondizie che si sia intasata per colpa di un condomino indiscutibilmente individuato».

Simonetta

Sono marocchini [illegible] droga [illegible]

Quattro marocchini, tre romeni e un italiano sono stati arrestati, a Torino, dai carabinieri della compagnia Mirafiori, nell'ambito dei servizi di controllo del territorio predisposti dal Comando provinciale. I quattro maghrebini, di età compresa tra i 15 e i 32 anni, sono stati bloccati, nel quartiere Mirafiori, mentre vendevano hashish a un giovane di 19 anni, di Orbassano. Erano in possesso di 36 grammi di droga e oltre 500 mila lire, probabile incasso dello spaccio.

I tre romeni sono stati sorpresi a borseggiare una signora nell'ipermercato Continente in corso Monte Cucco. Sono due uomini e una donna, di età compresa tra i 23 e i 33 anni: tutti non hanno un domicilio fisso. L'ottava persona arrestata è un italiano di 37 anni, Salvatore Diliberto, ambulante di Druento trovato con 18 grammi di marijuana.

Leghisti e pro immigrati scontro evitato per poco

ALESSANDRIA. Presidio contro presidio ieri pomeriggio davanti alla Prefettura sul caso dei certificati aggiuntivi chiesti agli immigrati: i due schieramenti [illegible] evitati solo per pochi minuti. La Lega aveva annunciato una manifestazione dalle 14 alle 18 per protestare contro l'annullamento dell'ordinanza del sindaco Francesca Calvo da parte del prefetto. Alle 15 - presenti oltre alla Calvo il sindaco di Acqui, Bosio, l'onorevole Rossi e pochi militanti (foto) - rapida conferenza stampa. Subito dopo il leghisti hanno smontato il gazebo verde, proprio mentre in piazza Libertà arrivava, di ritorno dal corteo di Milano per l'integrazione, uno dei pullman organizzati dai sindacati. Il confronto diretto quindi non c'è stato: invece duro scambio di opinioni a distanza.

Sestante TRAVEL NETWORK
Via G. Berio, 32 - Imperia
Tel. 0183 29.79.74-5
Fax 0183 29.79.80

FOTO OTTICA BRUNO
di Ciociano Bruno & C. s.n.c.
Via San Giovanni, 42
Tel. 0183.29.27.19
IMPERIA

new imperia fiorita
fiori e piante
Via della Repubblica 45 - IMPERIA
Tel. e Fax 0183 292207

TIPOLITOGRAFIA OREGGIA
Stampa Tipografica • Stampa Offset
Litografia • Fotocomposizione
Via Garessio, 2 - IMPERIA
Tel. e Fax 0183.29.43.93
0183.29.42.39

Momenti
ARTICOLI REGALO
TUTTO PER LE CERIMONIE
Bomboniere - Confezioni
Cerimonie - Ricordini
Via XXV Aprile, 62 Imperia
Tel. 0183.29.05.65

GIUSEPPE CETRULO
PIANISTA
Via Specl, 13 - IMPERIA
Tel. 0183.27.61.52
0183.27.60.02

Arredamenti FANTASIA
IMPERIA
Via Argine Sinistro, 184
Tel. 0183 291391

Franco Torre
LABORATORIO ARTIGIANALE ORAFO DI VALENZA
Via XXV Aprile, 210
Tel. 0183.29.23.58
IMPERIA O.

Spostadoc

Una vetrina di idee per i

"Futuri sposi"

Cocktail di Benvenuto

MIONETTO

VALDOBBIADENE

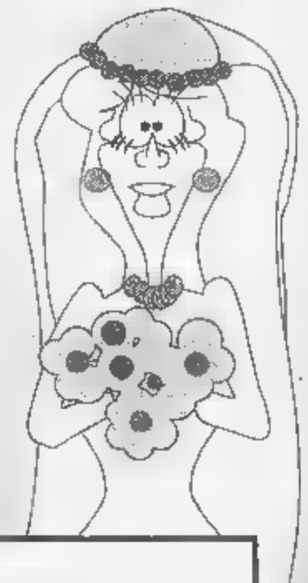

DOMENICA 21 FEBBRAIO 1999

HOTEL CORALLO

Dalle 14,00 alle 19,30

Un simpatico omaggio a tutte le coppie intervenute

Banca Popolare di Novara
Filiale di IMPERIA: via Don Abbo II Santo - Tel. 0183.294922
Filiale di SANREMO: via Roma, 45 - Tel. 0184.531594
AGENZIE: VENTIMIGLIA - ARMA DI TAGGIA - OSPEDALETTI - PORTO MAURIZIO - DIANO MARINA

ATELIER AIMEE Alta Moda Sposa
Via Amendola, 1 - Imperia
Tel. 0183 297638

HC Hotel Corallo
Corso Garibaldi, 29
Tel. 0183 666264
Imperia P.M.

VI.DI.O PRODUZIONI VIDEO
Via XXV Aprile, 50 - Imperia
Tel. 0183 298464 - 0347 2413886

Tutto per la Casa
di Mauro Maria Grazia & C. s.n.c.
PORCELLANE - CRISTALLERIE
VIA G. BERIO, 13 - IMPERIA
TEL. 0183.29.66.79

BONAVERA s.n.c.
ELETTRODOMESTICI
ARREDAMENTO LUCE
Via G. Berio, 9 - IMPERIA
Tel. 0183.29.06.39

IMPERIA
Via XXV Aprile 45
tel. 0183 292222
Via dell'Ospedale 32
tel. 0183 294892
FOTO STUDIO
GIANNI LANGUASCO

Pasticceria Gelateria
Franca
Via Cabota, 8 - Imperia P.M.
Tel. 0183 60910

ART HAIR STUDIOS
DONNA - UOMO
Via Gorlero 62/64
IMPERIA
Tel. 0183 297824

Per la pubblicità su LA STAMPA
PK publikompass
18100 IMPERIA
Via Alfieri, 10
Tel. 0183.273.373

LA STAMPA
IMPERIA-SANREMO
E PROVINCIA

Domenica 14 Febbraio 1999 ■ 33

Uffici: Imperia, Tel. 0183.7911 - Sanremo, Tel. 0184.503.003/4
Pubblicità: Publikompass S.p.A., via Gioberti 47, Tel. 0184.50.15.55-56 / Fax 0184.50.07.65

Per la pubblicità su LA STAMPA
PK publikompass
18038 SANREMO
Via Gioberti, 47
Tel. 0184.501.555-6

In tutta la regione sono disponibili 84 posti, ne servirebbero almeno il doppio

Rianimazione: soccorsi a rischio

Mancano i letti, l'emergenza è quotidiana

La grande ammalata

POTREBBE sembrare una frase fatta, banale, l'affermazione secondo la quale la grande ammalata della Liguria è la sanità pubblica. Anche se non è del tutto vero, perchè molte regioni italiane stanno peggio, la polemica che riguarda casa nostra [redacted] più aspra che altrove, perchè si ritiene inaccettabile la condizione dei servizi d'emergenza - quelli davvero dai quali dipende la vita delle persone - proprio in un territorio dove il livello medio di vita è molto alto, sia nelle grandi città sia nei centri minori delle Riviere.

Nel corso degli anni molti [redacted]parti [redacted] stati inutilmente raddoppiati, i posti letti gonfiati. Oggi si assiste al solito teatrino, politici e sanitari [redacted] rimpallano le responsabilità.

Era certamente meno facile impegnarsi a potenziare i pronto soccorso e le rianimazioni. Mancano gli specialisti in quest'ultimo settore [redacted] troppo tardi si è pensato a creare [redacted] nuove divisioni previste negli ospedali di Lavagna e Voltri. Ma passeranno ancora almeno tre-quattro anni e le ambulanze, o gli elicotteri, continueranno a fare la spola tra Ventimiglia e La Spezia.

Occorre un urgente rimedio. [redacted] può, si deve trovare. [p. l.]

GENOVA. L'iperaffollamento dei reparti di rianimazione degli ospedali liguri ha una storia ancora più antica dei più recenti «plenoni» del pronto [redacted] del San Martino. Una storia fat[redacted] episodi anche drammatici, [redacted] malati gravi quasi quotidianamente trasferiti in elicottero [redacted] ambulanza in centri specializzati fuori dalla regione.

E nei giorni scorsi il fenomeno si è ripetuto: giovedì scorso i tre ospedali più importanti di Genova non avevano nemmeno un letto libero, la notte prima un paziente appena operato nel reparto di neurochirurgia del Galliera era stato trasferito nella divisione di terapia intensiva di La Spezia: ha percorso 180 chilometri in ambulanza prima di trovare un posto. [redacted] l'altro ieri si è conclusa tragicamente anche la vicenda di un pensionato dell'Inail di Imperia. Infine venerdì sera l'odissea di un motociclista feritosi in un incidente a Camporosso e partito dall'ospedale di Bordighera per il Galliera.

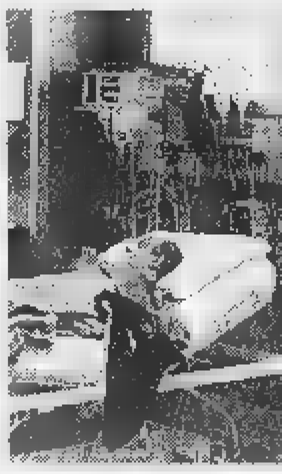
Un reparto di Rianimazione

La questione si trascina ormai da tempo: sulla carta l'assessore regionale alla sanità Franco Bortolani promette l'attivazione di nuovi reparti, garantisce l'istituzione di nuovi centri di terapia intensiva, ma la situazione resta immutata. In tutta la Liguria esistono 84 letti [redacted] rianimazione con un gravissimo vuoto di quasi duecento chilometri fra i 37 posti disponibili in tre ospedali genovesi (Galliera, San Martino [redacted] Villa Scassi) e i 10 posti dell'ospedale Sant'Andrea [redacted] La Spezia. A Ponente, da Ventimiglia a Savona, ci sono altri 22 letti (San Paolo, Santa Corona, ospedali di Imperia e di Sanremo). Ma la domanda complessiva regionale ne richiederebbe almeno il doppio.

Il Piano di riorganizzazione della rete ospedaliera varato due anni fa, in effetti, prevede otto nuovi letti a Lavagna e altrettanti al San Carlo di Voltri, [redacted] gli addetti ai lavori dubitano fortemente che almeno [redacted] dei due centri possa essere attivato prima della fine dell'anno.

Ma [redacted] sovraffollamento dei reparti di rianimazione è anche determinato dalla mancanza di reparti di terapia post-intensiva: spesso malati in condizioni ancora critiche, ma non più gravissime, potrebbero essere trasferiti in una struttura intermedia liberando così letti per le e[redacted]genze in fase acuta, ma fino ad ora solo l'ospedale di Pietra Ligure si è dotato di quattro letti per la fase intermedia dell'assistenza.

Ma questo vuoto di strutture determina la permanenza in rianimazione di ricoveri cosiddetti «impropri»: [redacted] punte drammatiche di malati che restano «parcheggiati» per giorni e giorni, a volte mesi, in rianimazione. La terza legge sulla riorganizzazione dei reparti di emergenza aveva stabilito che in ogni ospedale dotato di una rianimazione fosse allestita anche una divisione di terapia semintensiva ma, fino ad ora, questa direttiva è stata disattesa. Per la mancanza di fondi, ma anche per la mancanza di specialisti disponibili sul territorio. Attualmente manca il 10% dei medici necessari a coprire l'organico dei reparti esistenti. E l'apertura delle due nuovi divisioni, a Lavagna e Voltri, assorbirà altri 14 specialisti. Creò scalpore, anni fa, la notizia di una giovane specialista genovese costretto ogni giorno a fare la spola fra l'ospedale di Recco e quello di Nervi. Ma lo scalpore di [redacted] tempo è diventato, ormai, quotidiana emergenza. [m. c. c.]

«E' colpa dei tagli»

Critici i sindacati a Imperia

IMPERIA. Per i sindacati, non ci [redacted] dubbi: «La responsabilità di quanto [redacted] accadendo è da ricercare nei "tagli" alle risorse finanziarie: la corsa al risparmio imposta [redacted] manager e l'introduzione del "budget", [redacted] incentivi per chi contiene le spese sono all'origine di situazioni come quelle che si verifi[redacted] in questi giorni, quando - come dice il proverbio - i nodi giungono al pettine». Rianimazione d'improvviso nell'occhio del ciclone, ma secondo gli operatori della sanità in provincia di Imperia «non si tratta di casi straordinari: è quotidiana la battaglia condotta in questo settore delicatissimo, da parte dei medici [redacted] degli infermieri».

Mancano i posti letto: 6 a Sanremo [redacted] 3 [redacted] Imperia sono troppo pochi per un bacino d'utenza di [redacted] mila abitanti, una popolazione che nei weekend, nei ponti e nei periodi turistici aumenta fino a raddoppiarsi [redacted] a triplicarsi. E allora la ricerca febbrile di una sistemazione per i pazienti in condizioni disperate rischia di tramutarsi in un dramma, com'è accaduto qualche tempo fa per un trentatreenne cerebroleso che da Costarainera era stato trasferito in isolamento a Sanremo, oppure per il pensionato di 73 anni, affetto da gravi insufficienze respiratorie, deceduto dopo che inutilmente dall'ospedale di Imperia si era cercato un posto letto: l'unico disponibile era a Mantova, ma i tempi di trasferimento sarebbero comunque stati lunghissimi.

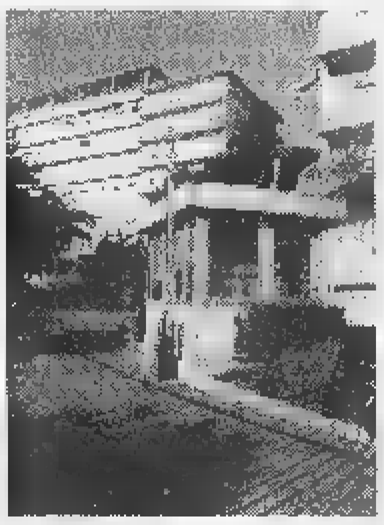
L'ospedale di Imperia

Per il futuro, qualche miglioramento è dietro l'angolo. Conferma il dottor Ezio Grosso, anestesista e primario della Rianimazione [redacted] Imperia: «Nei progetti dell'Usl è imminente [redacted] ampliamento dei posti letto. E' previsto che salgano dagli attuali tre, del tutto insufficienti, a otto. Le preoccupazioni, tuttavia, rimangono, perchè non si parla ancora di aumentare [redacted] numero dei medici: ora, oltre a me, sono dieci, occupati in pratica [redacted] tempo pieno per garantire una copertura del servizio 24 ore [redacted] 24 (da considerare che la presenza di alcuni di loro è indispensabile anche in sala operatoria), ma per sopravvivere ne servirebbero almeno 13». Entro il 2000, quindi, Imperia avrà in proporzione una disponibilità maggiore [redacted] quella di Genova. Ma non tutti i problemi saranno risolti. [s. d.]

LA DOMENICA
[redacted]

La Samp soffre anche a Roma

Ancora una domenica di passione per le genovesi. La Samp (nella foto, Dorival) destinata a soffrire all'Olimpico contro la Roma, il Genoa a Marassi con il Monza. ALLE PAGINE 42-43

Ecco i dati del tribunale ecclesiastico

In Liguria fallisce il 50% dei matrimoni

GENOVA. Vanno sovente ricercate nelle turbe o nei traumi dell'età infantile [redacted] adolescenziale le cause di fallimento d'un matrimonio che poi portano allo scioglimento del vincolo. La Liguria vanta il primato della non fertilità, ma sta toccando gli ultimi posti della classifica dei matrimoni (sia religiosi, sia civili) che vanno a rotoli: siamo vicini al [redacted] dei casi.

E' l'aspetto singolare emerso dalla accurata e approfondita - come sempre - analisi compiuta ieri mattina alla Sala Quadrivium dal vicario giudiziale del tribunale ecclesiastico della Liguria, monsignor Paolo Rigon, in occasione dell'inaugurazione dell'anno giudiziario ecclesiastico 1999.

Monsignor Rigon ha annunciato che per quest'anno ha ritenuto [redacted] «dovere pastorale» affrontare un'analisi accurata delle cause, soprattutto andando alle radici della formazione e dell'educazione dei soggetti esaminati. L'analisi psico-sociologica sarà completata il prossimo [redacted]nno.

Per [redacted] vicario giudiziale, dunque, una categoria particolarmente folta di candidati al fallimento del matrimonio è quella dei figli dei genitori separati [redacted] divorziati. Nascono nei bambini aggressività, insicurezza [redacted] si arriva, per conseguenza, [redacted] non credere al matrimonio come istituzione.

Ma se la separazione dei genitori è causa di turbamento, anche una infanzia a fianco di genitori troppo rigidi, afferma monsignor Rigon, con madri virago e padri-padrone influiscono sulla formazione della personalità che può determinare delle immaturità. Infine, sempre secondo il prelato, ci sono problemi di carattere generale, connaturati alla società e alla famiglia: i limiti d'una informazione sessuale che non diventa mai educazione e la scarsa disponibilità e attitudine a sopportare rinunzie o eventuali sacrifici. [p. l.]

NOMI *cognomi*

[redacted] Il ferroviere di Ventimiglia esperto di musica italiana ha contribuito a redigere la Nuova enciclopedia della canzone, curata dalla De Agostini. Giuliano ha preparato le schede delle più belle canzoni del secolo.

CONSO «Sono innamorato di Imperia, vengo sempre volentieri». L'ex presidente della Corte costituzionale ha incantato il pubblico durante la lezione che ha tenuto all'Università. Da quando è stato per la prima volta a Imperia in occasione di un convegno sulla Giustizia, non perde occasione per fare pubblicità alle bellezze del posto.

[redacted] L'agente dei vigili di Ventimiglia con due colleghi ha salvato una lucciola albanese che rischiava di essere bastonata da un cliente alla fermata del pullman. Il provvidenziale intervento degli agenti le ha risparmiato un'aggressione che poteva costarle cara.

[redacted] Il simpatico Raimondo ha scoperto, [redacted] seguito di uno studio, il vecchio stemma di Dolceacqua. Nell'antico simbolo, al posto del castello, c'erano raffigurati tre fiumi. Il pittore sta dimostrando tutta la sua versatilità: ha concluso una mostra e ha appena scritto un libro sulla «micheta».

Il pittore Raimondo Barbadirame

DI SOMMA Il nuovo allenatore della Sanremese ha dato un'iniezione di fiducia alla squadra. Da quando è arrivato la squadra ha subito fatto vedere notevoli progressi in campo: ha visto due partite di seguito perdendo solo e immeritatamente contro la capolista Pisa.

RAMBALDI Una citazione alla memoria: all'indimenticato Amilcare, venti cantautori italiani hanno dedicato un Cd. Un omaggio postumo che pochi personaggi dello spettacolo possono vantare.

GUGLIERI Il sindaco di Diano Marina ha restituito alla città un suo fiore all'occhiello: [redacted] Palazzo del parco, che riapre ufficialmente oggi dopo i lavori di ristrutturazione. Accoglierà il museo, la biblioteca e una sala conferenze.

servizi TECNOCASA®
FRANCHISING NETWORK
Affiliato [redacted] Oneglia [redacted]
Iscritto Ruolo Mediatori TO2434
V. XXV Aprile 4/A - Imperia - Tel. 0183.76.90.97 - 0183.76.65.17

2 Locali - 60 MQ. CA.
ONEGLIA - Via Fanny R. Carli - Alloggio di ingresso, soggiorno, cucinino, camera, bagno, cantina.
L. 108.000.000

2 Locali - 50 [redacted] CA.
ONEGLIA - Via Garessio - Alloggio di ingresso, soggiorno, cucinino, camera, bagno e terrazzo.
L. [redacted]

2 Locali - 30 MQ. CA.
ONEGLIA S.M. [redacted] - Alloggio di cucina, camera, bagno. RISTRUTTURATO.
[redacted]

3 Locali - 80 [redacted] CA.
OLIVETO - Alloggio di ingresso, soggiorno con angolo cottura, [redacted] camere, bagno. VISTA MARE.
L. [redacted]

3 [redacted] - 70 MQ. CA.
ONEGLIA - Alloggio di ingresso, soggiorno, cucina, camera, bagno, 2 balconi [redacted] cantina.
L. [redacted]

3 Locali - 60 MQ. CA.
[redacted] - Via T. Schiva - Alloggio di ingresso, soggiorno, cucinino, [redacted] camere, bagno.
L. 185.000.000

3 Locali - 85 MQ. CA.
ONEGLIA - Via Bonfante - Alloggio di ingresso, soggiorno, cucina, camera, bagno e terrazzo. OTTIMO.
L. 260.000.000

4 Locali - 90 MQ. CA.
VILLA VIANI - Alloggio indipendente di soggiorno, cucina, 2 camere, bagno, cantina e BOX AUTO.
L. 180.000.000

[redacted] Locali - 100 MQ. CA.
ONEGLIA - Alloggio [redacted] ingresso, soggiorno, cucina, [redacted] camere, bagno, 2 terrazzi e cantina.
L. 270.000.000

[redacted] Locali - 90 MQ. CA.
ONEGLIA - Via S. Giovanni - Alloggio di ingresso, soggiorno, cucina, [redacted] camere, bagno.
[redacted]

1700 AGENZIE IN FRANCHISING
www.tecnocasa.com
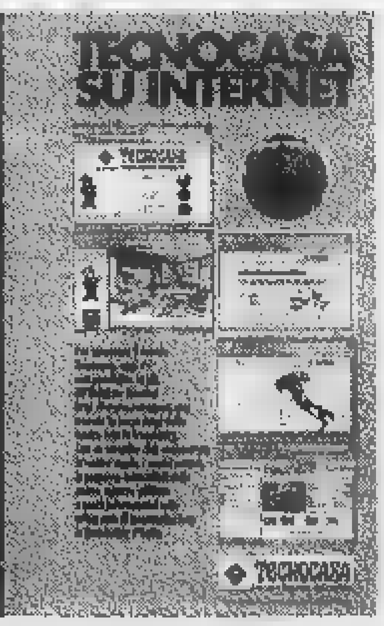

Ogni agenzia ha un proprio titolare ed è autonoma

servizi TECNOCASA®
FRANCHISING NETWORK
Affiliato [redacted]
Iscritto Ruolo Società IM1197 - Iscritto Ruolo Mediatori TO2434
V. Carducci, [redacted] (ang. Via Cascione) - Imperia - Tel. 0183.66.66.46 - 0183.66.15.81

MONOLOCALE - 40 MQ. CA.
TORRAZZA - Ampio monolocale con GIARDINO e POSTO AUTO.
L. 70.000.000

2 Locali - 45 MQ. CA.
S. LORENZO AL [redacted] - Ampio bilocale [redacted] cantina e posto auto. Giardino, tennis, piscina condominiale.
L. 160.000.000

3 Locali - 70 MQ. CA.
[redacted] - Via Verdi - Alloggio in villa d'epoca composto da soggiorno, cucina, camera, bagno, ripostiglio.
L. 170.000.000

3 Locali - 70 MQ. CA.
[redacted] MAURIZIO - Via Cantalupo - Alloggio di ingresso, soggiorno, cucina, 2 camere, bagno, balcone. Termoautonomo.
L. 212.000.000

3 Locali - 75 MQ. CA.
P. MAURIZIO - Via Verdi - Alloggio [redacted] ingresso, soggiorno, cucina, camera, bagno, ripostiglio, balcone. Ascensore. OTTIMO.
L. [redacted]

3 Locali - 145 MQ. CA.
[redacted] MAURIZIO - Lg. C. Colombo - Alloggio in [redacted] d'epoca di ampia metratura con terrazza FRONTE [redacted]. Ristrutturato.
L. 678.000.000

4 Locali - 110 MQ. CA.
P. MAURIZIO - vl. Rimembranze - Alloggio con soggiorno, cucina, 2 camere, doppi servizi, balconi, cantina, garage. Ascensore.
L. [redacted]

5 Locali - 125 MQ. CA.
P. MAURIZIO - P.zza Mameli - Alloggio di ingresso, salone, cucina, 4 camere, bagno, balconi. TERMOAUTONOMO.
L. [redacted]

5 Locali - 150 MQ. CA.
P. MAURIZIO - Via Carducci - Appartamento in stabile d'epoca composto da soggiorno, cucina, 3 [redacted], bagno, ripostiglio, termoautonomo.
L. 350.000.000

VILLA SINGOLA - 150 MQ. C.A.
P. [redacted] - CENTRO - Villa indipendente di ampia metratura con giardino privato. VISTA MARE.
L. 530.000.000

Partita una lunga serie di lavori pubblici sia in centro sia nelle frazioni

Imperia prepara il «maquillage»

In arrivo parcheggi, marciapiedi e asfalti

IMPERIA. Raffica di lavori pubblici a Oneglia, Porto e nell'entroterra. Il Comune ha dato il via a una serie di interventi che riguardano parcheggi, asfaltatura, viabilità e segnaletica. E partiamo proprio dai parcheggi. Da lunedì iniziano le opere nell'area di via Siffredi in corrispondenza della stazione di Porto, lato monte. L'accordo con le Ferrovie è stato raggiunto nell'ambito della ristrutturazione generale dello scalo che durerà ormai da mesi. In tutto potranno trovare posto 24 auto. «Si recupera quest'area che è completamente degradata e che dà una brutta immagine della città - afferma Rinaldo Paglieri, vicensidaco e assessore ai Lavori pubblici - Il recupero è duplice: oltre al parcheggio sarà creata un'aiuola, con tigli e panchine, oltre ad altri elementi di arredo urbano». I lavori saranno finiti entro marzo: almeno è scritto sulla convenzione. Nell'ambito di questa iniziativa sarà anche rifatta la recinzione con criteri estetici che delimita la strada. Sarà quindi finalmente riaperto il passaggio a livello chiuso da quasi an... In molti si domandano che cosa si stia facendo nel lato opposto della stazione, in zona San Lazzaro. Lo spiega Paglieri: «Si tratta di un accesso per un cantiere concesso alle Ferrovie, per realizzare i lavori di ristrutturazione dello scalo».

Il vicesindaco Rinaldo Paglieri

Ma non soltanto stazione: passiamo al centro. Sono cominciati in questa settimana i lavori di sistemazione dei marciapiedi di via XXV Aprile. Costeranno circa 60 milioni. Non sarà interessata solamente via XXV Aprile. «Verranno rifatti anche i marciapiedi del tratto iniziale di via Agnesi, di fronte alle carceri - va avanti Paglieri - Tornando a via XXV Aprile, saranno anche ripristinati i tratti di asfalto deteriorati. E gli stessi interventi verranno attuati anche in via Garessio».

in tema di asfalto da segnalare che è cominciato il programma «miglioramento dei piani viari in aree periferiche e centrali». Dietro il linguaggio burocratico si legge questo: sono stati portati a termine i lavori di asfaltatura in via Pastonchi, via Rocce e via Dolcedo, tutte lesionate dall'alluvione del 30 settembre.

Spostiamoci a Porto Maurizio. Mercoledì cominceranno i lavori di asfaltatura di Borgo Marina e alle Ferriere. Alla Marina è prevista la posa di tre segmenti di dossi per eliminare le punte di velocità e renderla inferiore ai 50. «E' un provvedimento necessario - spiega il vicesindaco - perchè la zona è ad alta densità di traffico e i dossi erano stati chiesti con insistenza sia dai commercianti sia dai residenti. Viene rifatta anche la segnaletica. E i picconi saranno all'opera pure alle Ferriere dove, oltre a rifare l'asfalto, sarà recuperata l'aera tra il campetto di calcio e l'Ipsia: troveranno posto moto e auto e non mancherà un percorso pedonale.

«Infine - dice ancora Paglieri - in via Artallo saranno sistemati lampioni in stile». Non manca una stoccata alla minoranza: «Si fa tanto parlare di mancanza si manutenzione alla città: anche alla luce di questi lavori e altri saranno altri, stiamo dimostrando che al contrario lavoriamo sodo». [giu. gel.]

DALLA CITTA'

SANITA'

Manca sangue negli ospedali, appello per le donazioni

L'Associazione provinciale Donatori Sangue segnala che per esaurimento delle scorte urge sangue di tutti i gruppi, escluso il B, per fare fronte alle emergenze. Si fa appello a chi sia in grado di farne dono di presentarsi al Centro Raccolta Fidas, presso il grattacielo in via Don Abbo, 4° piano, Imperia, dalle 7.30 alle 11. [b. v.]

Eletto il direttivo del Club amatori veicoli d'epoca

Il Club Amatori veicoli d'epoca «Cave» di Imperia ha eletto il nuovo consiglio. Sono stati riconfermati Pietro Nuso presidente e Adelio Avolio, vice. Gli altri componenti del consiglio Antonino Lo Sicco, Claudio Ardissone, Nunzio Catanese, Franco Pons, Bernardo Delfino e Luigi Piccagliani. [b. v.]

LAVORO

Assunzione di part-time all'Usl di Imperia

L'Usl di Imperia intende assumere per sei mesi (come part-time, per 18 ore settimanali), 6 ausiliari specializzati per l'ospedale di Imperia e uno per Pieve di Teco, mentre il Comune di Imperia richiede un autista in possesso di patente D e del Cap (part-time, 18 ore settimanali) per il periodo marzo-maggio. L'assegnazione avverrà il 17 dalle 8,30 alle 12, presso la Sezione per l'impiego di via Argine Sinistro 172, nel capoluogo. [b. v.]

COMMERCIO

A fine il termine per l'iscrizione al Conai

Il febbraio scade il termine per l'iscrizione al Consorzio nazionale imballaggi (Conai), cui deve aderire chiunque utilizzi contenitori in carta e ogni genere di imballaggio. Lo ricorda la Confesercenti provinciale, specificando che chi non si mette in regola rischia una maggiorazione della quota stabilita. [b. v.]

PERSONAGGI E POLEMICHE

Imperia: «Non pervenuta» E intanto spunta Sanremo

IMPERIA: non pervenuto». Non ha parole il direttore dell'Osservatorio meteorologico Nicola Podestà, di fronte all'annesimo bollettino Rai in cui, accanto al nome del capoluogo, compaiono solamente i due fonemi n.p.. Sotto cui, a sorpresa, fanno bella mostra i gradi centigradi della «new entry» Sanremo, ultima entrata e unica città non capoluogo di provincia a essere menzionata a livello nazionale. Fatto insolito che ha suscitato l'ironia persino di Striscia. Notizia: «Abbiamo una nuova provincia senza saperlo». Ma forse, e i comici lo immaginano neppure, potrebbero non essere distanti dalla verità.

Non ha parole Podestà. E forse, ripensandoci, ne ha fin troppe. Rosso di giusta rabbia sbotta: «Pensavamo di essere risolto il problema delle "temperature non pervenute" perchè da Natale siamo lette direttamente dal sito meteo dell'Aeronautica militare ala Rai. Ma anche in questo caso si perdono nella giungla della tv di Stato. La stessa Aeronautica non riesce a decapitarsi. Essendo l'unico osservatorio civile d'Italia noi siamo inseriti, nella rete dell'Aeronautica attaverso una costosa e sofisticata stazione automatica completamente rinnovata dal Comune 5 anni fa».

La rete funziona così: da Imperia i dati vengono inviati al satellite che li invia a Darmstad in Germania e da qui sono diramati ai centri europei, Roma compresa. «Quindi non è spiegabile il "non pervenuto" della Rai - dice Podestà - Incredibilmente, gli stessi dati che in video sono qualificati come "introvabili", compaiono regolarmente su Televideo Rai e sui quotidiani». Che vuol dire tutto questo?. Podestà insiste: «Noi vogliamo andare fino in fondo, ci limitiamo e il telegramma, peraltro già inviato alla Rai. Interesseremo Claudio Scajola, da sempre molto attento e sensibile a questi problemi. Chissà che si arrivi a un'interpellanza parlamentare sui disservizi Rai».

E i dati di Sanremo? Podestà non ci pensa troppo su: «Che sia il primo passo per trasferire la provincia? Imperia, provincia di Sanremo: suona bene. D'altra parte l'inserimento di Sanremo ha alcuna motivazione climatologica perchè i dati ambientali sono gli stessi rilevati a Imperia. Sollecito il Comune ad adoperarsi per chiarire il problema e non permettere che la stazione meteo del Capoluogo, tra le più antiche d'Italia, sia penalizzata. I bollettini meteo non devono promozione di località particolari, altrimenti si rischia una reazione a catena: altre località italiane di pregio turistico ma non province, che so? Taormina piuttosto di Sorrento o Salsomaggiore potrebbero chiedere la stessa cosa. Cerchiamo

Giulio Geluardi

Ex commerciante abbandonato dagli avvocati: «Fa di testa sua»

«Nessuno mi vuole difendere» E denuncia in blocco i legali

DIANO MARINA. Ha scritto al Guardasigilli e alla Procura generale: «Gli avvocati di Imperia non mi vogliono assistere». Giorgio Canè, ex titolare del bar Duemila di Imperia (il locale, in via della Repubblica, andò a fuoco qualche anno fa), abitante in corso Roma 141 e Diano Marina, è da una vita in lite giudiziaria con mamma e un fratello per questioni finanziarie, è uno di quei clienti che i legali preferiscono non assistere. «Cerca di imporre il proprio pensiero anche a rischio di danneggiarsi da solo», spiega Franco Airenti, presidente del Consiglio dell'Ordine degli avvocati.

Rifiutato da quasi tutti i professionisti della città, Canè se l'è presa a male. Prima ha chiesto al Tribunale di potersi difendere da solo, permesso che non è stato possibile accordargli. Citando paragrafi di legge, facendo largo uso di vari comma, ha infine scritto al ministro, alla Cassazione, al Consiglio nazionale dell'Ordine degli avvocati, illustrando la situazione e denunciando il Foro imperiese «perchè il cittadino che nessuno accetti di patrocinare si vede discriminato nei diritti fondamentali». E aggiunge: «Stavo incontrando presso i componenti del Foro di Imperia un rifiuto che mi appariva preconcetto allora ho chiesto al Consiglio dell'Ordine di indicarmi il nome di un professionista che prendesse in le mie necessità difensive prevenzioni: non è stato fatto».

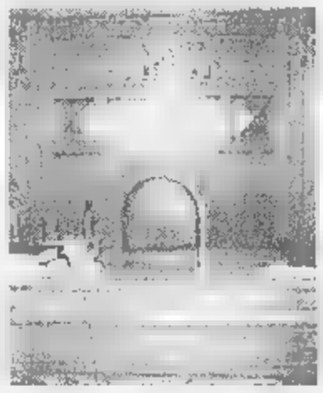

Avvocati e clienti, un caso a Imperia

Ecco la risposta che gli aveva fornito Airenti: «Ci siamo informati dai colleghi che in precedenza l'avevano affiancata: siamo certi che lei sia in cerca di un avvocato che sottoscriva gli atti da lei redatti (con esenzione di responsabilità garantita): ma questo non è un nostro dovere, anzi, è vietato e disciplinarmente sanzionabile».

Canè però ha insitito chiamando in causa la Costituzione. Un cittadino deve sempre e comunque trovare un difensore? «L'avvocatura è una libera professione, il legale non è tenuto ad accettare per forza un incarico», spiega il pretore dirigente Bruno Novella. Per nulla scoraggiato, l'ex proprietario del bar Duemila ha proseguito imperterrito a pretendere assistenza legale, incondizionata. Pare abbia trovato proprio in questi giorni un giovane procuratore disposto ad assisterlo. Resisterà? [m. v.]

E ieri le colline dell'entroterra hanno continuato a bruciare, Forestali al lavoro

Si autodenuncia: «Il rogo è colpa mia»

Maxi inchiesta della Procura sugli ultimi incendi

PIETRABRUNA. Fiamme e annerite fiamme nell'entroterra. Ieri sono scoppiati incendi a Pietrabruna, Lucinasco, Cipressa, Vasia e Borgomaro. Tutto mentre il procuratore d'Imperia Luigi Carli sta conducendo una maxi-inchiesta per arrivare a scoprire se, dietro questa miriade di roghi, ci sia strategia distruttiva. Pare che nelle mani del procuratore siano finiti rudimentali acciarini trovati nei posti dove era stato appiccato il fuoco. Chi e perchè ha interesse a deturpare flora e fauna della Riviera?

C'è da registrare anche un episodio confortante: un operaio di una ditta di Napoli che sta eseguendo lavori sulla Statale 28, Domenico Riccardi, si è autodenunciato ai vigili del fuoco. Lavorando con la fiamma ossidrica ha causato un incendio proprio sotto la strada. Le fiamme hanno distrutto un po' di sterpaglia e niente più.

La possibilità di pericoli più gravi ridotta al minimo (sotto il torrente, in quel punto non c'erano alberi) però l'operaio ha ugualmente dimostrato grande senso civico assumendosi le proprie responsabilità. Si è denunciato ai vigili del fuoco. Un comportamento da prendere come esempio e che deporrà a suo favore qualora il pm che si occupa del caso, Danilo Ceccarelli, decidesse di formalizzare l'incriminazione.

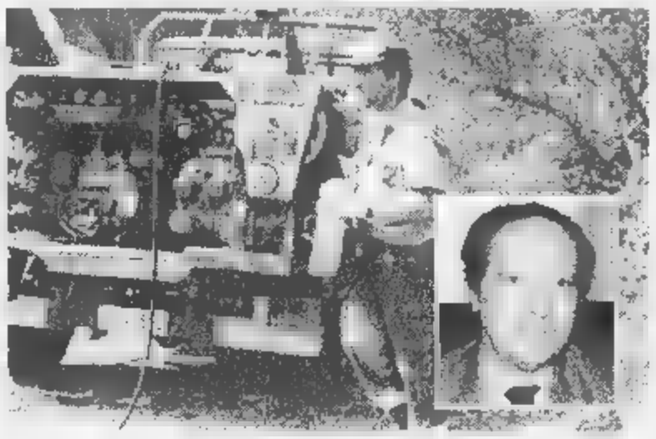

Una scena purtroppo abituale: un rogo nell'entroterra; nel riquadro il pm Luigi Carli

La macchina dei soccorsi, a delle condizioni meteo avverse - clima rigido e secco - è in continuo funzionamento. Il fuoco trova un facile cammino. Dall'altra notte fino a ieri è stato un accorrere di pompieri, forestali e volontari nelle zone dove si alzavano bagliori e spirali di fumo. Anche i carabinieri hanno battuto in lungo e in largo quelle zone a dei piromani. Non esistono dubbi sull'origine dolosa dei roghi: state lasciate tracce inequivocabili ora all'esame degli inquirenti. In Procura sono confluiti i vari rapporti relativi alle emergenze dei giorni scorsi. Tra le ipotesi, che possa esserci un'unica regia.

Intanto una precisazione che giunge dal coordinamento provinciale del Corpo forestale: «Ribadiamo la piena fiducia, scaturita in anni di proficua collaborazione, nei volontari antincendio che operano in provincia. Cogliamo anzi l'occasione per ringraziarli». In questo modo i forestali imperiesi prendono le distanze dai colleghi genovesi che hanno accusato di alcuni episodi proprio i volontari: «I fatti riportati sono avvenuti a Genova, non sono estendibili al territorio regionale». [m. v.]

AL SOCIALE

Tagli che vergogna!»

Questa vuole essere una lettera aperta al dottor Grasso, manager dell'Usl, e a tutti quelli che, come lui, gestiscono la sanità a forza di tagli.

Ho letto gli articoli pubblicati su La Stampa relativi ai problemi degli spazi (mancanti) in Rianimazione. Mi chiedo: dovesse succedere a me aver bisogno di un posto (faccio i debiti scongiuri), e dovessi essere trasferito in un ospedale fuori regione, chi pagherebbe le spese del viaggio e quelle della permanenza in reparto? Se avessi un paio di forbici, non virtuali, con le quali tagliare qualcosa della sanità, bè, cari signori, taglierei la prostata di qualche manager. Non me ne voglia, dottor Grasso.

Silvano Carli, Imperia

Passata l'alluvione sono i detriti

Sono passati più di quattro mesi da quell'ormai lontano 30 settembre, il giorno dell'alluvione che tanti danni ha provocato a Imperia e in provincia.

nonostante i convegni le promesse, la realtà è che, al di sotto dei ponticelli (uno radale, l'altro pedonale) sul torrente Caramagna, di collegamento tra le vie F. Airenti e G. Airenti, ancora sono presenti i detriti - arbusti, rami e quant'altro - trascinati a valle dalla piena.

Era stato detto (l'avevano riportato i giornali) che, con la collaborazione di Vigili fuoco, squadre di Protezione civile e volontari, i letti dei corsi d'acqua sarebbero stati ripuliti poco alla volta nei weekend. Ma sinora è accaduto una volta soltanto. Come mai?

Lettera firmata, Imperia

I «pro» e i «contro»

L'iniziativa dell'Amministrazione comunale di Pornassio di trasformare ex alberghi in strutture assistenziali per malati psichici (e non ex malati psichici come è stato detto: altrimenti che bisogno ci sarebbe di ricoverarli?) può essere giudicata bene o male, a seconda dei punti di vista.

L'unica cosa che non si deve è farla passare per quello che non è, vale a dire vantaggio per la popolazione. Non si può ad esempio vantarne la ricaduta occupazionale neppure chiedersi quanti sono i Pornassio i disoccupati con competenze utili per il lavoro in simili centri o senza valutare gli effetti negativi di tale insediamento su una borgata con aspirazioni turistiche come Case Rosse.

Per altro, i poveri malati vanno sistemati da qualche parte e allora onestà (degli amministratori) vorrebbe che si dicessero le come stanno, senza ricorrere a sotterfugi e trucchi, rispondendo con chiarezza alle domande legittimamente preoccupate dei cittadini.

A cominciare da questa: com'è possibili che strutture sulle quali, nell'autorizzare l'ampliamento delle volumetrie necessarie alla destinazione, è stata ribadita (dalla Regione) la destinazione alberghiera, possano improvvisamente essere utilizzate a scopi diversi?

Bruna Gavaldo, Case Rosse Pornassio

Scrivere alle redazioni di Imperia, via Alfieri 10, e di Sanremo, via Gioberti 47

NUMERI UTILI

Imperia: 118 (numero unico). **Bordighera:** 262.525. **Vallecrosia:** 295.455. **Camporosso:** 28.191. **Cervo - S. Bartolomeo:** 494.112. **Diano Marina:** 206.878. **Ospedaletti:** **Pieve di Teco:** 36.377. **Taggia:** **Pornassio:** 325.132. **Riva L.:** 485.754. **S. Stefano:** 488.000. **Sanremo:** 0184-505.050. **Arma di Taggia:** 0184-41.444. **Ventimiglia:** 250122 (anche amb. veterinario).

Telefono Amico: tel. 0183-280.450. Ore 16-24. Numero verde 167.515224.

FARMACIE DI TURNO

Le farmacie restano aperte dalle 8,30 alle 12,30 e dalle 15,30 alle 19,30 quelle di turno.

Imperia: *Gentile*, via Cascione 27, tel. 615.64. *Torres*, via 13/a, tel. 0183.293.625 - fax 0183.207.023.

Sanremo: *San Martino*, corso Cavalloti 175, tel. 0184.509.375. *Calvi*, via Agosti 24, tel. 0184.533.864.

Farmacie che le reperibilità in provincia:

Ventimiglia: *Lupo*, corso Genova 69/a, tel. 0184 293.268.

Diano - Cervo - S. Bartolomeo: *Guglielmi*, via Roma 83, tel. 0183 495.095. (Diano Marina). Notti. comprr: *Guglielmi*, via Roma 83, tel. 0183.495.095. (Diano Marina).

Arma di Taggia: *Del Torto*, via San Francesco 10, tel. 0184 443.590.

Bordighera-Vallecrosia: *Gosso*, v. C. Aprosio 456, t. 0184 255.044 (Vallecrosia).

Camporosso: *Manassero*, via Vittorio Emanuele 82, tel. 0184 288.191.

Dolceacqua: *Muratorio*, piazza Matteotti 2, tel. 0184 206.133.

Ospedaletti: *Marcoz*, via Matteotti 106/108, tel. 0184 689.015.

Pieve di Teco: *Ceppi*, corso Ponzoni 70, tel. 0183 362.09.

Riva Ligure: *Nuvoloni*, piazza Biddi 42, tel. 0184 485.754.

Santo Stefano al Mare: *Nuvoloni*, piazza Cavour 14, tel. 0184 486.862.

OSPEDALI

EMERGENZA SANITARIA: Il 118 ha sostituito i numeri per l'emergenza di Ventimiglia-Bordighera, Sanremo emergenza, Imperia soccorso e serve per la richiesta urgente di un'ambulanza o interventi di emergenza. Il numero è gratuito e non richiede prefisso. **Ospedali: Imperia:** 0183-7941, 0184-5361, **Bordighera:** 0184-2751. **Costarainera:** 0183-91.524.

GUARDIA MEDICA: notturna e festiva (numero verde) tel. 167-554.400. **medica montana:** tel. 0183-406.100. **odontoiatrica:** 9-12, tel. 0183-299.908.

VIGILI DEL FUOCO

Soccorso urgente: 115; **Imperia:** 0183-710.221; **Sanremo:** 0184-505.858; **Ventimiglia:** 0184-357.473.

DA NON PERDERE

Il libro di Elio Baudo

Alle 17,30 al Centro culturale polivalente di Porto Maurizio il professor Luciano Calzamiglia presenterà il libro di Elio Baudo «I Benedettini a Porto Maurizio». Sarà presente l'autore. L'iniziativa è del Circolo Parasio, che si avvale del contributo del Comune e il sostegno della Fondazione Carige. [a. b.]

IMPERIA

Diapositive sull'Armenia

Giovedì prossimo l'Associazione culturale Amico mondo organizza al centro culturale polivalente di Porto (alle 21,15) si terrà la proiezione di diapositive sull'Armenia. La partecipazione è libera. [a. b.]

IMPERIA

Incontri sulla menopausa

Presso il consultorio familiare dell'Asl 1 di Imperia, in via Dietro Monastero 9, sono stati istituiti incontri informativi sulla menopausa. Lo scopo è quello di rendere più sereno e evevole il cambiamento psicofisico che tale periodo determina nelle donne. Gli incontri, della durata di circa due (uno al mese, il prossimo a marzo), sono gratuiti e tenuti mensilmente nella sede stessa del consultorio. Per informazioni rivolgersi allo 0183/296216. [a. b.]

I corsi di «rebirthing»

Corsi di rebirthing al palazzetto dello sport di Alassio, in via San Giovanni Battista. Il rebirthing, abbinando le pratiche energetiche ed emozionali del respiro cosciente alle tecniche mentali del pensiero creativo, consente la rielaborazione positiva del vissuto. Il 1° seminario si terrà il marzo. Per informazioni chiedere della signora Shohreh: 0347/4419769. [a. b.]

SANREMO

A tavola la pizza cinese

La pizza cinese: è la specialità che si può assaggiare al ristorante Shanghay di Sanremo, in via Rondò Garibaldi 3. Tra le specialità anche gli spaghetti alla piastra e quelli croccanti, i nidi rondine. [a. b.]

La protesta, per l'acquisizione dell'Amat trasporti, è della Cisas

Sciopero sui bus della Rt domani sono fermi 2 ore

IMPERIA. Sarà scorporato e confluirà sulla il settore trasporti dell'Amat, la «municipalizzata» di Imperia che gestisce anche l'acquedotto. Lo ha deciso il Comune: il progetto dovrebbe scattare l'1 marzo. Ma l'operazione non piaciuta al sindacato Cisas, che ha proclamato sciopero: niente bus domani dalle 12 alle 14 e neppure mercoledì, per un'ora, a fine di ogni turno e venerdì (11-15). Cgil-Cisl-Uil, però, sono d'accordo e hanno invitato il personale a non aderire. Spiega Riccardo Berio, il presidente dell'Amat: «L'incontro con la Cisas (10 iscritti) ha sortito gli effetti sperati. Ma l'azienda cercherà in ogni modo di alleviare i disagi».

Sono 43 i dipendenti che saranno assorbiti dalla Riviera Trasporti «e senza perdere diritti acquisiti come l'anzianità - precisa Giovanni Rainisio, l'assessore ai Rapporti con l'Amat - nè rischi di essere assegnati ad altre zone della provincia, ma anzi con miglioramenti retributivi (circa 100 mila lire in più al mese per un 5° livello con 20 anni di servizio, circa 80 mila per un 6° livello 10 anni) e maggiori possibilità di fare carriera». Ne avranno beneficio anche i cittadini e gli utenti: «I costi, per la collettività, saranno ridotti qualche centinaio di milioni, e miglioreranno anche i servizi: niente più doppioni sulle stesse linee e soprattutto un biglietto unico per tutti».

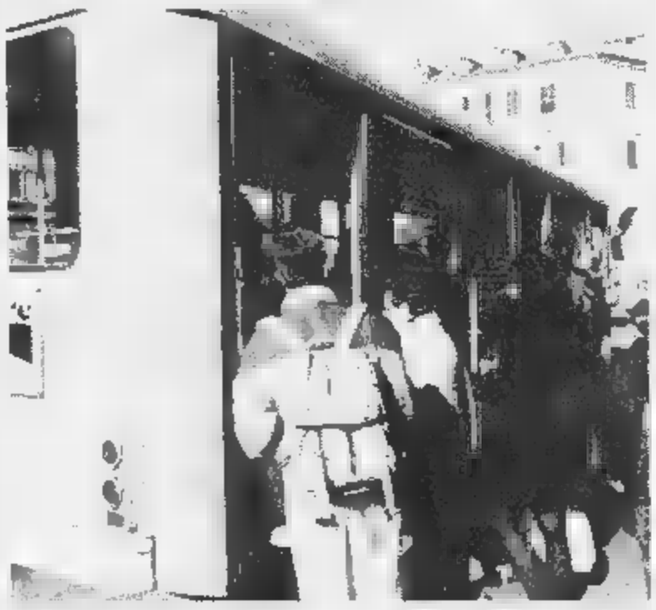

I bus della Rt dovrebbero fermarsi anche mercoledì e venerdì

Il sindaco Davide Berio è molto soddisfatto: «Abbiamo portato a compimento un altro punto del programma di questa Amministrazione. L'accordo raggiunto dopo una serie di incontri e consultazioni con le aziende e le organizzazioni sindacali. Entro fine mese, la delibera sarà sottoposta al consiglio comunale».

L'intesa, aggiunge il sindaco, permette di raggiungere due obbiettivi: razionalizzare le linee «con la quale firmato un contratto di servizio più vantaggioso» e procedere alla trasformazione dell'Amat in spa «per metterla in condizione di candidarsi per gestire il ciclo integrale delle acque a Imperia e nella provincia».

Stefano Delfino

In due notti il gelo ha rovinato mimose, ulivi, ginestre e altre coltivazioni

Danni per miliardi alle colture

La Coldiretti: «Chiederemo lo stato di calamità»

SANREMO. In tutta la Riviera si contano i danni dell'improvvisa ondata di gelo che in sole due notti ha distrutto migliaia di piante di mimosa, ulivi, ginestra, intere coltivazioni di margherite, papaveri e rose. «Quest'anno per il freddo - ha detto Maria Pia Viale, presidentessa della Cooperativa Valle Fiorita Vallebona - solo i nostri associati rischiano di perdere 500 quintali di ginestra. Se si pensa che nella stagione 97-98 ne abbiamo venduti 1500 quintali, significa che incasseremo un terzo in meno. Una stangata che ci voleva».

La Coldiretti, che si prepara a chiedere alla Regione e al Go- lo stato di calamità naturale, attraverso il suo direttore, Emilio Fugazzi, riconferma «danni per miliardi».

La colonnina di mercurio anche ieri in molti Comuni è scesa sotto lo . A Seborga il termometro ha segnato -5, a Verdeggia -6, a Triora -4, a Verezzo -5. Il record, 8 gradi sotto, ria San Biagio della Cima.

Nella notte tra venerdì e sabato è gelata anche la Diga di Tenarda, al colle della Melosa, il bacino che serve da scorta idrica al Comune di Sanremo.

Il freddo polare, secondo le prime stime, avrebbe distrutto anche il 40% della mimosa in fiore. «La nostra Cooperativa - ha detto Maria Pia Viale - lo anno ne ha venduto 30 mila scatole. Quest'anno, dopo simili batoste, saremmo fortunati se arrivassimo a 18 mila».

La gelata ha colpito le mimose (FOTO GATTI)

La ginestra, al mercato all'ingrosso, viene venduta 15 mila lire il chilo, la mimosa mila. «Le contrattazioni - ha detto la signora Viale - stavano andando bene. Da sempre per San Valentino c'è richiesta e i prezzi salgono. gelo improvviso ci ha colpiti a tradimento».

contano ferite anche a Seborga, patria della mimosa. Franco Fogliarini, presidente della «Agroflor» ha detto: «La in fiore è andata quasi tutta distrutta. Forse riusciremo a salvare solo le piante che in questi giorni hanno ancora il fiore acerbo. Speriamo che con gelo arrivi pure la pioggia perchè oltre al fiore si correrebbe il rischio di rimetterci anche le piante. Se piove, o nevica e scende anche la temperatura, infatti, il gelo spacca i rami e il fusto. Una rovina per tutti».

Sul fronte delle olive, da Imperia alla Val Roya, le prime stime parlano addirittura di una possibile perdita, in sole due notti di gelata, del 30% dell'intero raccolto. Il vento, poi, avrebbe danneggiato chilometri di reti collocate sotto gli alberi per impedire che le olive tocchino terra e marciscano. Anche l'Unione Agricoltori sta mobilitando per accertare i danni alle rose e alla mazzeria.

«Coltivare fiori e lavorare la terra - ha detto il presidente Aprosio - sta diventando sempre più difficile. I costi e i rischi legati al maltempo aumentano. E, bastasse, è sempre più difficile vendere ed avere aiuti dallo Stato. La concor- dell'Olanda e dei Paesi del Terzo Mondo ci sta schiacciando. E' possibile che per noi riscaldare le serre si debba pagare il gasolio, con Iva e Carbon Tax, 453 lire il litro?

Da notare, a questo proposito, che l'Unione Agricoltori per risparmiare ha radunato 17 aziende ed è andata a comprare il gasolio a Mondovì. Risultato? «Da gennaio a giugno - dice Aprosio - consumiamo 1 milione di litri. In Piemonte ci costa 100 lire meno e si risparmiano circa 100 milioni».

Ma il privato, evidentemente, non riuscirà mai a strappare simili ribassi.

Roberto Basso

COSTA AZZURRA

Nei centri principali sfilate di carri, cortei in maschera, giochi popolari

Scoppio Carnevale in tutta la Riviera

Nizza, Mentone, Imperia, Sanremo, Diano, Ospedaletti

I bambini in costume conferiscono particolare allegria alle sfilate

NIZZA. E' gran festa con Re Carnevale in Costa Azzurra e sulla Riviera dei Fiori. Da Nizza a Cervo è tutto un fiorire di manifestazioni per celebrare il periodo più allegro dell'anno. Ieri i primi appuntamenti, e oggi si entra nel vivo dei festeggiamenti, che andranno avanti sino all'inizio di marzo.

E' il Carnevale più importante delle due Riviere. Quello più ricco di storia e tradizioni, con i suoi 115 anni di vita. Per l'ultima edizione del secolo, gli organizzatori hanno pensato di compiere un a ritroso nel tempo per rendere omaggio alla scuola dei celebri acquerellisti Alexis e Gustav-Adolf Mossa che, dal 1873 al 1971, hanno segnato un'epoca nel disegno burlesco.

Venti i carri protagonisti, pronti a entrare in scena alle 14,30. La sfilata sarà preceduta, alle 11, dal «Bagno di Carnevale» sulla spiaggia Ruhl. In piazza Massena, cuore della manifestazione, state installate tribune capaci di accogliere oltre 9500 spettatori (100 franchi per il posto a sedere, per il solo ingresso nel circuito), mentre uno schermo gigante proporrà le immagini più spettacolari. Nuovo e più ricco appuntamento per martedì grasso, mentre mercoledì si svolgerà la «Battaglia dei Fiori».

Mentone. Va la 66ª «Festa del limone», il Carnevale che segna trionfo degli agrumi. Una dozzina i carri che, a partire dalle 14, sfileranno sulla promenade du Soleil. Tutti sono ispirati alle scene più note dei fumetti di Lucky Luke, il cow-boy uscito dalla fantasiosa matita di Morris.

Ospedaletti. Appuntamento in piazza Europa alle 14,30. L'assessorato al Turismo ha preparato un programma che prevede l'intervento di animatori, mangiafuoco, «scultori» di palloncini. Sono stati sistemati anche tre grandi gonfiabili dove i bimbi potranno saltare e divertirsi. Ci sarà anche l'immancabile «pentolaccia».

In piazza Colombo, a partire dalle 11 (e fino alle 18,30, con un intervallo per il pranzo), il Comune e l'associazione Musicateatro propongono «Il Carnevale delle meraviglie»: giochi, clown, maghi, il meccanico e i mega-gonfiabili («Gedeone giraffone», «Mega base spaziale», «Castello incantato», «Pixiland» per i più piccoli).

Martedì andrà invece in scena la prima «Grande festa» San Martino, organizzata dall'Amministrazione e dalla Circoscrizione. Saranno coinvolti centinaia di bambini: tutti gli alunni delle scuole elementari e materne del popoloso quartiere. Alle 14,30 la sfilata, e alle 15,30 spettacolo e sorprese nell'area di Villa Ormond.

Imperia. Diversi gli appuntamenti nel capoluogo. Tutti sono fissati per le 14,30. Alla spianata Borgo Peri, il Comitato San Giovanni ha allestito un e organizzato giochi vari. Il Circolo Castelvecchio propone invece il «Carnevale nel castello», in collaborazione con l'associazione Incontro. Il programma prevede intrattenimenti, una sfilata in costume e il «pozzo dei desideri». Altre feste all'oratorio di San Bartolomeo, in frazione Caramagna (pentolaccia, nei sacchi e giochi antichi), e alla Società operaia di via Santa Lucia (con musica live).

Diano Carnevale dei bambini al Palavela, nella zona a mare, con inizio alle 15.

San Bartolomeo. L'appuntamento è fissato per le 14 al complesso sportivo San Bart. Commercianti e artigiani, in collaborazione con l'oratorio Val Steria, propongono sfilate di carri allegorici, corse nei sacchi, tiro alla fune e il lancio delle torte in faccia.

Pro Loco e Comune organizzano una festa in piazza San Giovanni, a partire dalle 14,30. E per i più golosi, in piazza Dante, saranno distribuite bugie e frittelle. L'animazione è a cura della Compagnia Magoc.

Sfilata e crustoli ad Arma

Martedì 46° Carnevale dei ragazzi E sarà gran festa con il tipico dolce

ARMA DI TAGGIA. Due bande, pesciolini e palloncini e ogni mascherina e soprattutto tanti crustoli. «Il Carnevale per ragazzi» di Arma di Taggia, in programma martedì, taglia quest'anno il traguardo delle edizioni. Una ricorrenza osservata, più che per i ragazzi, secondo la definizione conservata da quando è stato istituito, per i bambini. E per i loro genitori che spesso hanno modi di divertirsi quasi quanto i figli.

L'appuntamento è fissato per le 14,30 davanti alla Parrocchia di San Giuseppe dove le maschere saranno radunate. Quindi, in corteo, ci sarà la sfilata per via Colombo, via Cornice, via Boselli, Magellano per arrivare quindi sul piazzale della chiesa.

Qui sarà allestita la tradizionale passerella dove le maschere si cimenteranno in una sfilata-bis. Ognuna riceverà in omaggio un pesciolino rosso, un palloncino e soprattutto tanti crustoli oltre agli applausi e i riconoscimenti dei presenti.

I pasticcieri approntaranno molte decine di chili del dolce che non solo in Valle Argentina ma in tutta la provincia, a dispetto dei tempi, è sempre molto apprezzato è entrato di diritto nel patrimonio gastronomico rivierasco.

A rendere più allegro pomeriggio l'intervento della banda «Canta e sciuscia» e del «Gruppo Interfolk», entrambi Sanremo. Due complessi collaudati, capaci di offrire musiche e spettacoli di grande effetto. Il primo soprattutto musica bandistica, il secondo balletti e danze, classiche e moderne.

A questo punto gli organizzatori sperano nel bel tempo. «In caso - anticipano - rimanderemo tutto di qualche giorno, cioè da martedì a domenica».

Alla riuscita della manifestazione la Parrocchia di San Giuseppe, gli oratori Don Bosco e Maria Ausiliatrice e la Cumpagnia Armasca. [m. c.]

COTTICA CORRADI

PER VEDERE..... PER SENTIRE..... PER PARLARE.....

PER VEDERE...
OTTICA: UN VIAGGIO FORMULA STAND BY* CON UNA SPESA DI SOLE 300.000 LIRE

PER SENTIRE...
AUDIOFLOW ACUSTICHE : APPARECCHI ACUSTICI

PER PARLARE...
TELEFONIA: A PORTO MAURIZIO

alcuni esempi

MOTOROLA 8700	LIRE	285.000
SAMSUNG SGH 600	LIRE	670.000
MOTOROLASTAR TAC 85	LIRE	680.000

OTTICA CORRADI SOTTO OGNI PUNTO DI VISTA

OTTICA CORRADI IMPERIA - PM - VIA CASCIONE 34 - TEL. 0183/633.78
IMPERIA - ON - VIA SAN GIOVANNI 4 - TEL. 0183/299.441

La Stampa - Abbonamento '99

BOS DARDO

13 mesi di abbonamento

perché è in regalo

Se vi abbonate per 12 MESI
e pagate in un unico versamento, avrete
1 MESE *di lettura gratis in più,*
perciò il vostro abbonamento durerà 13 mesi.

Con l'abbonamento ogni copia costa solo
1.000 LIRE
come dire
3 *copie al prezzo di* 2

A ciascuno il suo abbonamento.

Amate la comodità e il risparmio? La Stampa ha la formula che fa per voi:

- con **l'abbonamento postale,** ricevete La Stampa a casa insieme alla vostra posta. Ogni copia vi costa solo 1.000 lire;
- con **l'abbonamento edicola,** valido solo in Piemonte e Valle d'Aosta, potete ritirare La Stampa dal vostro edicolante all'ora che preferite, sempre a 1.000 lire;
- con **l'abbonamento metropoli,** chi abita a Torino città può ricevere La Stampa a casa entro le 7,30 al prezzo di 1.200 lire a copia.

Si vince ogni mese.

Abbonarsi porta fortuna. **Se vi abbonate fra il 1° novembre e il 30 aprile,** infatti, parteciperete ogni mese all'estrazione di 100 premi per 6 mesi. Quindi, prima vi abbonate, più possibilità di vincere avete.
In palio ogni mese:
■ una FIAT BRAVA ■ 3 PC multimediali portatili ■ 2 biciclette a motore Scoiattolo ■ 2 fotocamere digitali ■ 1 viaggio in Tunisia per 2 persone ■ 15 kit satellitari completi ■ 20 telefoni cellulari ■ 11 televisori portatili • 45 confezioni ■ vini.

Come e dove abbonarsi.

Per sottoscrivere l'abbonamento postale o metropoli potete fare richiesta:

- per telefono allo 011-56.381;
- per posta a La Stampa, via Roma 80, 10121 Torino;
- per fax al n. 011-56.27.958.

Per l'abbonamento edicola, rivolgetevi al vostro edicolante.

Come pagare.

- Tramite **conto corrente** postale n. 950105;
- con **bonifico bancario** sul conto n. 12601 intestato a La Stampa presso l'Istituto Bancario San Paolo di Torino;
- con **carta di credito** telefonando al n. verde 167-233383;
- direttamente agli **sportelli del Salone de La Stampa,** via Roma 80, Torino.

Si può scegliere di pagare in 3 rate o in un unico versamento.

Numero 167-233383

Aut. min.

LA STAMPA

LA BUONA ABITUDINE DEL RISPARMIO QUOTIDIANO

Gli indirizzi del Polo per la costituenda spa pubblica

Casinò, ecco l'identikit dei futuri amministratori

SANREMO. Possibilmente lau- (meglio in discipline giuridiche ed economiche), o comunque con provata esperienza manageriale, con solide radici sul territorio. Per chiari: porte chiuse a personaggi che non siano di Sanremo più in generale, della provincia. E' l'identikit del consigliere d'amministrazione tipo per la costituenda Spa pubblica alla quale la giunta di centrodestra vuole affidare la gestione della casa da gioco. I stati delineati nella riunione di maggioranza che si è tenuta venerdì ra sullo della nuova società e sulla relativa bozza convenzione.

Niente nomi, almeno ufficialmente. Solo indirizzi politici che dovrebbero imprimere la spinta per il decollo dell'operazione casinò. Tuttavia, in seno a ciascun partito della coalizione Palazzo Bellevue stanno maturando le candidature per le ambite poltrone nella stanza dei bottoni dell'azienda.

Per la presidenza, Forza Italia continua a puntare sull'imprenditore floricolo Ghersi, mentre per la vicepresidenza An avrebbe affiancato un paio nuovi (per ora top-secret) a quello broker assicurativo Hoffman. Fra gli «azzurri» sarebbe in corsa pure l'assessore Lanteri. E il Cdl, al quale spetterebbe un posto nell'esecutivo della società, starebbe invece meditando di mettere in campo giovane avvocato sanremese (Luca Fucini?).

Confronto aperto sulla nuova gestione

Ancora tutta da decifrare, invece, le mosse del Ccd, che, al pari del Cdl, avrebbe diritto a un consigliere. Molto dipenderà dal futuro assetto locale del partito. E in quest'ottica, importanza l'appuntamento di domani all'hotel Vittoria di Arma, per la presentazione del progetto legato alla Costituente centro.

Resta da decidere anche numero dei membri del Cda. Il Polo sembra comunque orientato a fissare il limite di sei, con diritto di voto per il presidente. All'interno del maggioranza sono tutti d'accordo nell'estendere da uno a tre anni il mandato dei prescelti. Non piace, infatti, l'idea degli avvocati Alpa e Mauceri, che hanno elaborato le bozze di statuto convenzione, di procedere annualmente alla nomina dei consiglieri d'amministrazione.

An, in particolare, preferirebbe poi che la figura del direttore generale prevista fosse sostituita da quella dell'amministratore delegato. Il motivo? Non vi sarebbe alcun vincolo contrattuale e, soprattutto, sarebbe diretta espressione del Cda, al quale si rapporterebbe costantemente. Un altro «paletto» è stato posto da Forza Italia: i membri della Spa non dovranno aver mai avuto rapporti con la da gioco.

Quanto ai requisiti, gli eventuali non laureati dovrebbero aver maturato almeno 5 anni di esperienza in consigli d'amministrazione. Per legge, comunque, la scelta spetterà al sindaco Bottini. Tra i nodi da sciogliere anche quello della partecipazione azionaria Comune: il 90% con il 10% alla Provincia, quote diverse? Bottini vuole comunque accelerare i tempi, per evitare brutte sorprese legate alle sempre più incombenti proposte di legge per l'apertura di nuovi casinò.

La sosta a pagamento estesa all'intera area a ridosso di via Caduti del lavoro

Zona blu in piazza del mercato

La protesta di commercianti e residenti

Tempi duri per i titolari di banchi sul mercato ortofrutticolo, gli operatori del mercato del pesce, i proprietari di negozi ed esercizi che gravitano intorno alla grande struttura di piazza Eroi Sanremesi e gli abitanti della zona. Non potranno più parcheggiare l'auto davanti a casa a due passi dal posto di lavoro. La sosta, anche per loro - come del resto per tutti (o quasi) gli automobilisti di Sanremo - dalla prossima settimana diventerà un problema quotidiano. Il Comune ha reso operativa la delibera adottata dalla giunta nel settembre scorso e ha trasformato il piazzale a monte del mercato in blu». Si dovrà pagare per posteggiare l'auto. E la sosta non potrà superare le due ore. Come ormai, da un paio d'anni, avviene nell'area prospicente il mercato.

«In questo modo si favorirà il turn over» dice il vicesindaco Gianni Berrino. spiega: «I clienti del mercato potranno posteggiare in tutta tranquillità. Fare la spesa al mercato non sarà più un problema».

Per ambulanti, titolari dei banchi, commercianti residenti, è stata riservata l'intera area dietro al mercato e quella dal lato mare. Un centinaio di posti in tutto. «Sono assolutamente insufficienti» protesta il Comitato spontaneo sorto in difesa della «sosta-libera». aggiunge: «In settembre avevamo presentato al sindaco petizione con 188 firme per chiedere la flessibilità. Non solo non hanno preso in considerazione le nostre aspettative, ma non ci hanno nemmeno informato in merito alla data di inizio della zona blu». Il Comitato, nella petizione, aveva anche ricordato ché la zona interessata dalla zona blu doveva considerarsi ad alta densità lavorativa e che l'attuazione del progetto avrebbe recato forte disagio alle persone residenti in via Martiri, via Agosti, via Caduti del Lavoro, la stessa Piazza Eroi.

L'area fra il mercato e via Caduti del lavoro trasformata in zona blu

Dalle 20 alle 8 le auto potranno sostare gratuitamente negli spazi delimitati dalle strisce blu; dalle 8 alle 20 si dovrà pagare: 2000 lire all'ora, minimo un quarto d'ora.

Il Comune, per favorire chi abita pressi del mercato opera nel suo ambito, aveva previsto delle schede magnetiche per la sosta ad costo ridotto. Uno sconto limitato soltanto a pochi soggetti. Non è certo però che l'iniziativa possa venirere attuata. O, almeno per ora, non se ne ha notizia.

I sostenitori del «no», ribadiscono che gli spazi pagamento già esistenti intorno al mercato rimangono liberi per gran parte della giornata e permettono un ricambio di auto sufficiente alle esigenze dolla clientela del mercato: «L'ampliamento della 'zona blu' è inutile e controproducente». Al comando della polizia municipale replicano ricordando che moltissime delle auto in sosta nelle zone fino a oggi franche, vi rimangono per giorni, settimane, a volte mesi: «Come fossero dei parcheggi privati».

Il parcometro per la riscossione dei quattrini e l'emissione dei biglietti è già stato installato. Ma per il momento fuori uso. Coperto da un telo di plastica. Probabilmente, già lunedì, dopo qualche giorno di presenza «tacita», entrerà in funzione. per i trasgressori scatteranno multe salate.

Ai titolari dei banchi del mercato annonario non resta che seguire l'esempio dei commercianti del centro e scegliere una delle quattro alternative possibili: posteggiare sul lungomare delle Nazioni (un po' scomodo. due passi l'anno bene); utilizzare il motorino, servirsi dei pubblici, raggiungere il posto di lavoro piedi.

Gian Piero Moretti

Denunciato un marocchino per aver tentato di rifilare un «centomila» fasullo

Indagini su un traffico di soldi falsi

L'intervento dei carabinieri in una tabaccheria

CALLI CITTA'

Nata la sezione dell'Associazione finanzieri

Costituita Sanremo la sezione dell'Associazione nazionale finanzieri. La sede è in corso Matuzia 211. Presidente Tommaso Pontillo; vice, Renato Bigi; consiglieri, Renato Ottavi e Vittorio Costantino, sindaci Andrea Appendino, Mario Rovani Claudio Frattarola; sindaci supplenti, Ambrogio Marazzina e Pasquale Romanelli. [g. p. m.]

SANITÀ

La Croce Rossa ha un nuovo numero telefono

Ha cambiato numero telefono la Croce Rossa di Taggia. Il è il seguente: 0184-475385. Autonoma da quest'anno, la Cri taggese, presieduta da Giuseppe Ascheri, conta su trenta militi e due ambulanze. [m. c.]

COMUNE

Mercato annonario, affidato il progetto di restauro

Affidato l'incarico per la progettazione definitiva (ed esecutiva) delle opere di manutenzione straordinaria del mercato annonario degli uffici dell'Anagrafe. La scelta della giunta è caduta sull'architetto sanremese Silvano Toffolutti. E' un intervento atteso da anni per porre fine al grave degrado della struttura di piazza Eroi. [g. mi.]

SANREMO. La banconota da 100 mila consegnata l'altra sera, pochi minuti prima dell'ora di chiusura, alla tabaccheria di corso Matteotti, a prima vista, sembrava perfetta. Identico il disegno, brillanti i colori, in ottima evidenza i rilievi grafici, perfetta la filigrana. Solo la consistenza della carta autorizzava qualche sospetto. Troppo leggera, troppo morbida. E per quel «centomila» un cittadino marocchino residente Sanremo, in regola con le norme sull'immigrazione, è stato denunciato dai carabinieri per spaccio di banconite false. L'extracomunitario si è giustificato affermando ricevuto il denaro da artigiano quale compenso per un lavoro svolto. Ma, per gli investigatori, dietro a quella banconota si nasconderebbe un traffico di denaro falso che parte da lontano. Addirittura dal Sud dell'Italia, la Campania, forse Napoli, dove potrebbe nascondersi la zecca clandestina.

Non è la prima volta che commercianti ed esercenti quando vanno in banca a versare l'incasso, si vedono respingere dai cassieri alcuni pezzi da 100 mila, abilmente contraffatti, ma inesorabilmente fasulli. Sono certamente in buona fede, ma le banconote vengono fatte a pezzi, metà al cassiere, l'altra metà allo sbigottito cliente.

Anche il casinò è stato preso mira, in più occasioni, dai falsari, soprattutto con cambi avvenuti direttamente ai tavoli, durante fasi concitate di gioco. Difficile per il croupier che riceve la banconota e, nel giro di pochi secondi, deve consegnare il controvalore in gettoni, verificare si tratta di soldi buoni o fasulli. In particolare quando le banconote sono imitate alla perfezione. Come quella che il marocchino ha tentato di rifilare alla tabaccaia di via Matteotti.

La banconota è stata sequestrata. Gli investigatori ora dovranno interrogare l'artigiano per capire se questi una pedina del traffico , al contrario, è stato anche lui vittima dei falsari. [g. p. m.]

Per il Festival ristoranti e Camera di commercio riscoprono antiche ricette

A tavola, ma con l'olio fresco

In lizza Balzi Rossi, La Conchiglia e La via Romana

SANREMO. Lo sapevate che i migliori dessert della «Cucina Mediterranea», da antichissime tradizioni, sono rigorosamente a base di olio extravergine ricavato da olive di qualità Taggiasca? Anche il gelato, lo zabaione e il pandolce?

«Per i più noti raffinati buongustai del mondo il nostro olio d'oliva equivale ai migliori champagne francesi» dichiarano orgoglio Anna e Giacomo Ruffoni, titolari dell'esclusivo ristorante «La Conchiglia».

La Camera di Commercio Imperia, per salvaguardare questo patrimonio e fare sempre più proseliti, insieme ai cuochi a dei più blasonati ristoranti della Riviera, anche quest'anno ha lanciato la gna «A tavola con l'olio fresco».

Per il Festival della canzone a partire da domani, lunedì 15 sino domenica 28 febbraio, per il 5° anno consecutivo ai ristoranti «Balzi Rossi» di Ponte San Ludovico (Ventimiglia), «La Conchiglia» di Arma, «La via Romana» di Bordighera, verranno proposti «i capolavori dei frantoi della Riviera di Ponente in abbinamento a piatti e invenzioni gastronomiche di ispirazione ligure-provenzale».

Alla rassegna «A tavola con l'olio fresco» hanno partecipato con anche gli chef e i ristoranti mitico Hotel Negresco, di Nizza, e del Martinez, di Cannes. Quest'anno la manifestazione si è arricchita dell'interessamento dell'esperto: l'«assaggiatore» Raspelli.

«Prima di iniziare il pranzo o la cena e propria - ha spiegato Ruffoni - a tutti i nostri clienti presentiamo ed offriamo delle speciali bruschetta. Su ognuna versiamo solo un filo di olio extravergine d'oliva proveniente da diversi frantoi delle nostre zone. Per esempio 'Primu-Ruggiu' Benza, Dolcedo, o il 'Cane Mandino' Dolceacqua, 'Terre Bormane' dall'Olearia Taggiasca di Taggia, o 'Aureo' di Ardoino di Pontedassio. I clienti assaggiano poi, proprio se si trattasse di vini pregiati o champagne, in base ai propri gusti scelgono l'olio con cui go stare a tavola in quell'occasione. Tutti i piatti che sceglieranno, dall'antipasto al dolce, saranno preparati esclusivamente con quell'olio d'oliva. Niente burro, panna o altri condimenti. Solo natura, come una volta».

Giuseppeina Beglia, Anna Ruffoni e Pino Graziano, chef e titolari dei 3 ristoranti prescelti, per turisti e residenti hanno preparato antiche ricette liguri da Premio Nobel della cucina. Per esempio «Ravioli di patate e porri al pesto leggero», «Insalata merluzzo e zucchine trobette in salsa verde» o «Tortelli di carciofi con scampetti».

Roberto Basso

Luxottica France
grossista campo degli occhiali cerca
LAUREATO
per un posto di responsabile stock
Spedire curriculum + foto a: Nora Raul al seguente indirizzo: Luxottica France - Les Espaces de Soppia 80, Route Louciales - 06902 Valbonne (France)

Affermato Studio professionale commercialista in Sanremo cerca
A e/o
COLLABORATORE
Inviare curriculum presso:
Mail Boxes etc.
Corso Cavallotti n.
SANREMO - Rif. 28

abbonamenti

Copie a sett.	Copie in 1 anno	Prezzo (L. 1.000 a copia)
7	359	L. 359.000
	308	L. 308.000
5	257	L. 257.000

Tariffe abbonamento edicola e postale

LA STAMPA
LA BUONA ABITUDINE DEL RISPARMIO QUOTIDIANO
Per informazioni tel: 011-56.381

Concessionaria
Ford Viauto
SANREMO Via Padre Semeria, 120 0184/66.11.80
VENTIMIGLIA Piazzale Bevera autoporto 0184/23.6201

Arrivano gli *ecoincentivi* Ford 1999

Fino a 6 milioni per rottamare la tua auto non catalizzata

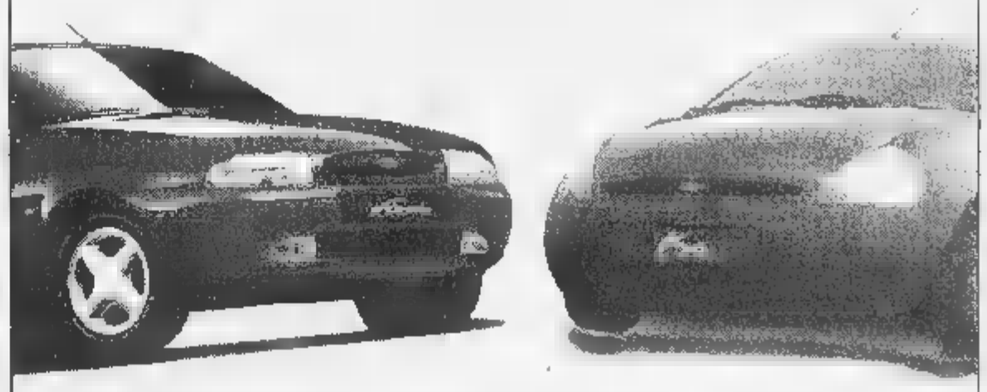

VIAUTO offre *ecoincentivi* per sostituire auto con più di 6 anni non catalizzate.

	prezzo listino	incentivo rottamazione	
Ka	16.470.000	1.500.000	
Fiesta 60 CV	18.100.000	2.130.000	15.970.000
Escort 16V W.	25.120.000	2.220.000	22.900.000
Mondeo TD W.	38.470.000	6.000.000	

Pubblicità & Servizi - Sanremo - Tel. 0184.57.05.09
* IPT e spese rottamazione escluse

CUCINA

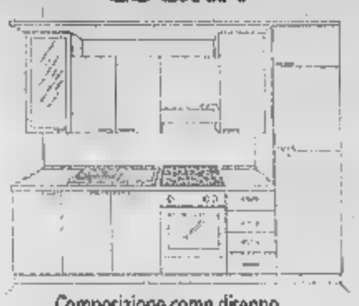

Composizione come disegno
Larghezza cm 300 x Altezza cm 243
Struttura bianca o noce, mensole noce, Top laminato posformato tinta noce o bianco carrara. Ante bordo tinta noce, pannelli giallo o verde, noce e bianco, elettrodomestici incasso.

L. 2.690.000

SALA

Composizione Arte Povera in legno

L. 1.390.000

Divano angolo interamente sfoderabile
Dimensione cm. 262 x cm 195
Disponibile anche in altre misure

L. 1.190.000

CAMERA

Camera matrimoniale tinta noce
Completa di cassettiera interna

L. 1.380.000

PER CHI ACQUISTA I 4 AMBIENTI
(come illustrato)
IL PREZZO TOTALE È
L. 6.500.000
IVA, TRASPORTO E MONTAGGIO COMPRESI

TASSO ZERO

Architetti in sede
Preventivi gratuiti anche a casa vostra
Ritiro dell'usato

Entra anche tu nel mondo di AZ

QUALITÀ ASSOLUTA, PREZZO PIÙ BASSO... SEMPRE

SPECIALE SPOSI
ARREDAMENTO *per* LISTA NOZZE

SCONTO EXTRA

OFFERTE VALIDE FINO AD ESAURIMENTO SCORTE

CELLULARI GSM
a partire da
L. 149.000

- Attivazione immediata
- Vasta scelta contratti GSM/TACS
- Servizio prepagato
- Rottamazione TACS
- Vasto assortimento accessori originali

TELEVISORI

- TV 14" con tel[illegible] MIVAR
- Telecomando
- presa SCART

L. 238.000

VACANZE

VALIGERIA RONCATO

VALIGIA MEDIA
L. [illegible].000
Dimensioni cm 70x52x24

VALIGIA GRANDE
L. 109.000
Dimensioni cm 78x60x27

GARANZIA

- Estensione garanzia fino [illegible] 36 mesi su tutti gli elettrodomestici
- Copertura danni accidentali, furto e rapina.

TASSO ZERO

TUTTA L'ELETTRONICA FINANZIABILE A ZERO - FINANZIABILE L. 1.500.000 [illegible] MESI. SUELI [illegible] FINANZIAMENTO FINANZIARIA [illegible] A TASSO [illegible] IO FINO A L. 5.000.

AZ di tutto & di più

CEVA
a 300 m dalla TO-SV - Tel. 0174.70.00.81
Reparto arredamento: Tel. 0174.704092
12.000 mq di esposizione
Aperto anche la domenica mattina

CAIRO MONTENOTTE
Via Brigate Partigiane, 13/A - Tel. 019.50.26.73

CARMAGNOLA
Via del Porto, 21/23 - Tel. 011.971.62.35

AZ ARREDA - CEVA
ARREDAMENTI
PUNTO VENDITA SPECIALIZZATO
SCAVOLINI

TELECOM Italia · TIM Telecom Italia Mobile

RIVENDITORE AUTORIZZATO omnitel telecomunicazioni cellulari
REPARTO TELEFONIA: 0174.701739

GRUPPO AZ GRUPPO GET

GRUPPO GET: I PIÙ IMPORTANTI NEGOZI IN ITALIA DI TV, ELETTRODOMESTICI, VIDEO, HI-FI, TELEFONIA

studio grafico 94 • 0174

Va avanti [illegible] fatica la costruzione del marciapiede a sbalzo sul torrente Borghetto

Bordighera, stop ai lavori

Serie di inconvenienti bloccano il cantiere

BORDIGHERA. Sono di nuovo fermi i lavori per la costruzione [illegible] un marciapiedi [illegible] sbalzo sul torrente Borghetto. Dopo gli «stop» forzati dovuti all'alluvione, ora [illegible] imprevisti problemi tecnici a rallentare i lavori, molto attesi degli abitanti della zona di via Pasteur. «Eppure era stato chiesto alla Telecom, prima dell'inizio dell'opera, [illegible] fossero passati suoi cavi nella zona interessata, e aveva risposto di no - sbotta il sindaco Alvaro Vignali - Poi hanno iniziato a fare i lavori [illegible] hanno trovato il cavo coassiale che porta[illegible] addirittura a Vallebona». Questo è [illegible] il primo inconveniente.

Continua il sindaco: «La ditta ha poi incontrato, suo malgrado, altri intoppi vari: uno dopo l'altro. Adesso c'è il problema di un argine: hanno dovuto modificare il progetto perchè il [illegible] di contenimento dell'argine va modificato». I lavori, comunque, dovrebbero riprendere a breve.

Il [illegible] marciapiede è un'opera particolarmente importante, perchè è destinata ad eliminare l'isolamento di una zona decentrata di Bordighera. Spiega Vignali, che [illegible] particolarmen[illegible] orgoglioso di quanto si [illegible] realizzando nella zona delle Due Strade [illegible] nella frazione di Borghetto San Nicolò: «Questa strada, infatti, non era percorribile dai pedoni, se non con grave rischio per la loro incolumità. Con la creazione di questo marciapiedi sarà possibile fare passeggiate e, camminando, da questa zona delle Due Strade arrivare direttamente alla via Romana. Sarà oltretutto un bel gi[illegible] sul bordo del fiume». Per completare l'opera di valorizzazione della strada, è prevista anche [illegible] nuova illuminazione.

E' invece a buon punto l'opera per la creazione della nuova piazza Oberdan, situata a poche centinaio di metri dal marciapiedi, lungo la strada che porta al Comune di Vallebona. La piazza della frazione di Borghetto San Nicolò sta per essere ultimata dopo un lungo e accurato intervento di «maquillage». «Non si tratta soltanto di [illegible] piazza. L'aspetto particolarmente importante è che, sotto, [illegible] state realizzate tutte le reti tecnologiche nuove - prosegue Vignali - Ci sono tutti gli scarichi dell'acqua nuovi, le fognature nuove, le condotte della luce e della Telecom nuove».

I lavori erano iniziati la scor[illegible] primavera da parte di [illegible] ditta [illegible] Diano Marina. Il progetto rientra in un piano, più ampio, di interventi nella zona di Borghetto, dove è previsto anche un parco inteso come giardino non fiorito, [illegible] alla ligure, [illegible] un parcheggio per [illegible] posti auto. «Un numero più che sufficiente per la frazione», secondo il parere del primo cittadino. «E' particolarmente importante perchè nei prossimi decenni, la cittadina si svilupperà in collina; negli spazi in centro non c'è più spazio», conclude il sindaco. Sempre in tema di lavori e di marciapiedi c'è [illegible] registrare a Ventimiglia l'opera per l'abbattimento delle barriere architettoniche. La scorsa settimana [illegible] iniziato un intervento per la creazione di piccoli scivoli per consentire un [illegible] più agevole alle carrozzine di portatori [illegible] handicap e alle carrozzelle dei bambini.

[illegible] Borghi

Una prima parte di lavori ultimati del marciapiede sul torrente Borghetto

Segnali tv

«Non oscurate le zone di Pigna»

PIGNA. Il sindaco [illegible] Pigna, Renato Borfiga, lancia un appello alla Rai e alla Tim: «Ricordatevi di noi: siamo "oscurati", non riceviamo i vostri segnali». I problemi per i segnali televisivi nella frazione di Buggio ci sono da tempo: «Gli abitanti finora sono andati avanti un po' alla "ventura", con un ripetitore privato, tra l'altro non in regola, come succede in questi casi - dice il sindaco - Però non hanno neppure questa possibilità di captare il segnale televisivo: non vedono nè Rai nè Mediaset».

Ma ci sono zone a Pigna, abbastanza estese (dove c'è la casa di riposo per gli anziani, la zona del Comune e quella del bivio di Gouta), dove l'oscuramento è totale. Anche [illegible] la gente ha sopperito con sistemi [illegible] fortuna.

Poi c'è il discorso dei telefonini. «La Omnitel finalmente ha [illegible] un ripetitore e si sente molto bene, mentre la Tim ha mandato [illegible] lettera ufficiale al Comune dicendo che [illegible] [illegible] quando si potrà avere il suo segnale, perchè è in attesa di autorizzazioni - continua Borfiga - Però il Comune di Castelvittorio da sei [illegible] ha l'autorizzazione nel cassetto, pronta a tirarla fuori, ma nessuno [illegible] Tim va [illegible] prenderla». Il consigliere regionale Nuccio Chierico ha fatto un'interpellanza per chiedere che arrivi il segnale televisivo a Pigna. **[d. bo.]**

Ma non [illegible] fa parte l'ex presidente Franco Molinari

Equipe per preparare la Battaglia dei fiori

VENTIMIGLIA. Battaglia di Fiori: il sindaco Giorgio Valfrè ha nominato i componenti del Comitato che darà il [illegible] contributo progettuale e organizzativo alla manifestazione.

Non si sa ancora però se la 38ª Battaglia sarà curata da una ditta o direttamente dall'Amministrazione. Intanto, l'altra sera, è [illegible] varato il Comitato, presieduto dal consigliere di Forza Italia Roberto Anfossi. E' formato anche dal consigliere di maggioranza Bruno Morabito, da quello di minoranza Franco Paganelli, dai funzionari Agostino Perra [illegible] Carlo Canzone, dall'esperto Danilo Gnec.

[illegible] ancora, fanno parte del gruppo [illegible] lavoro Gian Piero Coppo, Alessandro Paoletti, Marcello Piccone, Patrizia D'Orsi, Mara Cilli, Roberto Naso, Bruno Lorenzi, Dario Canavese, Elio Gerbaudo, oltre al dirigente del comando di polizia muncipale Silvio Damiano, a un rappresentante che sarà nominato dalle compagnie dei carristi e [illegible] uno designato dall'Ufficio tecnico.

Non stupisce la mancanza [illegible] presidente uscente, Franco Molinari, nonostante abbia guidato un'edizione definita da molti la migliore. Pare che il [illegible] nome abbia sollevato veti politici che gli hanno impedito di far parte di un Comitato che, però, non dovrebbe essere politico ma tec[illegible]. Non è escluso, però, che Molinari, alla fine, entri a far parte dell'elenco come rappresentante dei carristi.

«Determinazione nel salvaguardare le proprie radici culturali, più un pizzico di goliardia ha unito i componenti del Comitato - si legge nel comunicato - Ventimiglia [illegible] la Battaglia sono binomio inscindibile che dovrà trovare di diritto la giusta collocazione». **[d. bo.]**

[illegible]

La mensa scolastica forse chiusa da domani

Potrebbe essere chiusa da domani la cucina della mensa scolastica di Trucco, frazione di Ventimiglia. Dopo l'intervento dell'Ufficio Veterinario dell'Usl, che ha chiesto al sindaco di chiudere la cucina che prepara i pasti per le scuole, è possibile [illegible] sopralluogo dei carabinieri del Nas. Il primo cittadino ha espresso rammarico per le denunce [illegible] presenza di un verme e di capelli nei piatti degli alunni e domani prenderà una decisione in merito alla chiusura.

[illegible]

Forza Italia elegge [illegible] nuovo coordinatore

Il 1° Congresso di Forza Italia a Vallecrosia ha eletto all'unanimità coordinatore Marco Prestileo, presidente dell'Unione Giovani Dottori Commercialisti della circoscrizione di Sanremo. Fanno parte del direttivo Giuseppe Trucchi, Claudio Granito, Giuseppe Rizzo e per i giovani Fausto Demontis, Luigi La Marca e Sandro Pecoraro. Fissata la linea guida per le prossime elezioni: una lista civica «per premiare chi non è soltanto alla ricerca di poltrone».

[illegible]

Oggi il congresso di Rifondazione [illegible]

Si svolge oggi, nella sede di via Cavour 65, il congresso di circolo del partito della Rifondazione comunista di Ventimiglia. I lavori avranno inizio alle 9,30, alle 12,30 pausa pranzo, ripresa alle 15. E' stato invece rinviato [illegible] giovedì, alle 20, nella sede del circolo Ventidimaggio [illegible] via Colonnello Aprosio, l'analogo congresso di Vallecrosia, che avrebbe dovuto svolgersi giovedì [illegible].

[illegible]

Fermati quattro senegalesi: avevano borse false

I carabinieri [illegible] Bordighera hanno fermato sul lungomare Argentina quattro senegalesi [illegible] venti borse Louis Vuitton contraffatte. Sono stati denunciati per ricettazione e introduzione di prodotti con il marchio contraffatto.

[illegible]

La presentazione del romanzo della Marelli

Francesco Mulé e Lucio Martelli presentano domani, alle 20,30, per iniziativa del Circolo culturale Smile, nel Centro sociale di Roverino, a Ventimiglia, l'ultimo romanzo di Erica Marelli, «Raccontami l'Africa», Periferia editrice. I diritti d'autore delle vendite dell'opera saranno devoluti a favore dell'Aima e delle altre associazioni «Malati Alzheimer». **[d. bo.]**

Domani sera lo spettacolo «storico» della compagnia

Cavour, arriva la Tosse in «Ubu Incatenato e Re»

IMPERIA. E' lo spettacolo «storico» del Teatro della Tosse, che con l'«Ubu re» di Alfred Jarry aveva iniziato la propria attività negli anni Settanta e che più volte lo ha poi ripreso, completandolo [illegible] il meno noto e [illegible] rappresentato «Ubu Incatenato», una sorta di paradossale «seconda puntata», di rovesciamento del primo Ubu. E domani sera (ore 21), l'«Ubu Incatenato e Re», in tournee da tempo, debutta al Cavour, dove non dovrebbe mancare il calore dei fans estivi della Tosse.

Definito dalla critica «uno dei momenti di teatro più belli della stagione» e anche «meraviglioso spaccato teatrale» oppure «divertente e angoscioso a un tempo», quella che è certamente tra le più felici produzioni della compagnia genovese è interpretata dall'affiatato gruppo corale di attori: Aldo Ottobrino è Padre Ubu, Enrico Campanati è Madre Ubu. Accanto ad essi, Consuelo Barilari, Pietro Fabbri, Alberto Bergamini, Nicholas Brandon, Fabrizio Lo Presti, Ettore Bonfanti e, nel personaggio di Solimano, anche un imperiese, Antonio Carli.

Molto del successo di questa nuova versione di «Ubu Incatenato e Re» [illegible] deve alla scenografia di Lele Luzzati e alla regia di Tonino Conte. Osserva Luzzati: «A Ubu sono molto affezionato, come del resto lo è Tonino, ed è questa [illegible] delle [illegible] che [illegible] accomuna. Ricordo il primissimo nostro allestimento: era nato in una stanza, le scene erano per forza fatte con materiali poveri (tre tavolini, due seggiole, un grande patchwark di stoffa) e ciò gli donava un certo fascino. Lo scorso anno, per la nuova ripresa alla Sala Trionfo, un teatro vero, la scena non è più spartana, ed è in sintonia con Jarry».

Enrico Campanati (a destra) nel personaggio di Madre Ubu in scena al Cavour

E intanto viene lanciato [illegible] «mini abbonamento» riservato agli studenti delle scuole superiori: 35 mila lire per assistere a tre spettacoli, cioè «Nel nome di Ciccio» con I Virtuosi di San Martino (13 marzo), «Non ve lo dò per mille» con Ugo Dighero (10-12 aprile), «Orfeo ed Euridi[illegible]», con il Teatro Gioco Vita (18 aprile). «E' una stagione particolarmente adatta al pubblico giovane, anche perchè propone opere [illegible] linguaggio ad essi molto vicino», commenta Carla Nattero, assessore alla Cultura.

Stefano Delfino

I clown al Teatro Bajazzo di Imperia, «Festa della Bugia» a Vallecrosia

Bordighera, il piano è «re»

All'Anglicana suona il duo Flora-Orvieto

Ecco le idee per uscire questa sera, con tante idee per le coppie che vogliono celebrare la festa degli innamorati.

DIANO [illegible] Al Solito Posto di via Milano si ricorda San Velentino offrendo il dolce della casa a tutte le coppie.

[illegible] Al Winston Churchill di via Airenti, giochi di società e freccette elettriche. Karaoke al Clagi vico del Collegio e al Controsenso di via Caboto.

[illegible] Al Teatro del Casinò, replica de «Il berretto a sonagli» di Pirandello (ore 21): protagonista Sebastiano Lo Monaco, la regia di Mauro Bolognini. L'Aighesé delle Rivolte di [illegible]. Sebastiano presenta la Festa di San Valentino: atmosfera romantica e drink a tema.

[illegible] E' aperto il Tempio della Canzone: la voce di Erio Tripodi scandisce la serata con brani della tradizione italiana.

VENTIMIGLIA Musica sottofondo al Flying Dutchman di via Hanbury, vicino alla Croce Verde.

MONACO Al Cabaret del casinò, alle 21, ultima rappresentazione dello spettacolo del Crazy Horse di Parigi, «Teasing in Montecarlo», in una speciale versione per la Notte di San Valentino. Da venerdì prossimo le splendide ballerine torneranno nel Principato di Monaco, dopo una breve pausa, con un nuovo show. Un trio tzigano animerà la serata di San Valentino al ristorante La Coupole dell'Hotel Mirabeau, a cura dello chef Michel de Matteis: 580 franchi a persona, champagne compreso. «Karaoke» teatrale, giochi e la maschera di Pulcinella per una serata diversa e divertente.

NIZZA L'Iguane Café propone una nuova cantante, che sarà accompagnata dai Black Beat e dalla loro musica afro-americana, ballerine sudamericane, africane e orientali. L'ingresso costa 100 franchi più una consumazione. **[d. bo.]**

Anche cubiste nei locali della Riviera

E' particolarmente interessante la mappa degli appuntamenti della domenica. A Vallecrosia torna il mercatino U Cantun de l'Antigu e propone la Festa della Bugia.

ANDORA Si balla con orchestra al dancing Il Timone.

IMPERIA Al Teatro Bajazzo (ore 16), replica di «Spiacciachicciacamelo» (Un mondo clun!), lo spettacolo per ragazzi, proposto dalla compagnia La Maison des Hirondelles: pagliacci colorati e folli giocano con il pubblico e capovolgono l'uso degli oggetti, fracassano, fanno sognare e ridere.

COSTARAINERA Al ristorante I due Pozzi di strada provinciale, musica d'intrattenimento [illegible] Maria Patti's duo.

[illegible] La rassegna Inverno Musicale (ore 16,30, Chiesa Anglicana) presenta il concerto del duo pianistico composto da Liliana Flora e Cristina Orvieto, brani Brahms, Sostakovic, Vianello e Milhaud. Biglietti a 10 mila. Nel foyer del Palazzo del Parco si conclude la mostra dell'artista Raimondo Barbadirame: è aperta dalle 10,30 alle 12,30 e dalle 15 alle 19. Al Centro solidarietà anziani di via Noaro 14, alle 16, proiezione del film «Qualcosa è cambiato», Jack Nicholson.

[illegible] Festa della Bugia, a cura delle Done de Ca du Cantun, nell'ambito del mercatino dell'antiquarito, dell'artigianato e dell'hobbystica U Cantun de l'Antigu. Il centro storico, per tutto giorno, ospita anche una mostra dei paesaggi del pittore Cesare Fenech.

[illegible] Matinée danzante al Roof Garden del Dopolavoro ferroviario di piazza Battisti, con liscio, folk, canzoni popolari e «macarena», con l'animatore di Radio Intemelia Renzo Devoto.

[illegible] Al Musée des Timbres et de Monnaies (10-17), mostra di lettere e documenti filatelici tra i più rari del mondo. Nella hall della Collezione di auto antiche del Principe, Salone Mondiale della Filatelia classica. Alla Salle Garnier (ore 15), replica dell'opera «La Fidanzata Venduta» di Smetana. La direzione musicale è di Zdeneck Macal, la regia di Karel Drgac. Interpreti: Jaroslav Koseec, Antoine Denygrova e Oksana Krovytska. E' la nuova produzione in collabo[illegible] il Stadtheater Giessen.

NIZZA All'Opera, alle 11, opera Le Coq et l'Arlequin, direttore Vincent Monteil, brani di Satie, Poulenc e Honegger.

CANNES Il Festival Internazionale presenta Giochi d'Inverno, un incontro sportivo di alto livello nel recinto del Riviera Village: in programma tornei eccezionali di scacchi, bridge, dama, tarocchi, belotta, ramino, backgammon e altri. Per informazioni: 0033492/993108. All'Hotel Gray d'Albion, alle 11, recital piano di David Bismuth, brani di Chopin e Beethoven. **[d. bo.]**

VENTIMIGLIA

IL «GRAND PRIX» NELLA CITTA' DI FRONTIERA

Dalle 9,15 il 1° Trofeo Go-Kart: 100 piloti dall'Italia e dall'estero, un omaggio ai lettori de La Stampa

A Ventimiglia la sfida dei «piccoli bolidi»

La Gara del Cuore sul circuito urbano, Regazzoni tifoso «doc»

VENTIMIGLIA. E' tutto pronto per il via. La città di confine ospita nel suo cuore il 1° Trofeo di go-kart Città di Ventimiglia. Come Montecarlo per il Grand Prix, Ventimiglia si è trasformata in un circuito che ospiterà un centinaio di mezzi in arrivo dall'Italia e dall'estero.

La manifestazione è stata intitolata «La Gara del Cuore», proprio perchè si svolge il giorno di San Valentino. I partecipanti provengono soprattutto da Liguria, Piemonte e Lombardia. Prendono parte alla prima competizione per club a partecipazione straniera, voluta dall'assessore Giorgio Guglielmi e organizzata dal Kart Club di Mentone e dal Karting Group Erre Emme. Sponsor ufficiale è il Sparco Café di Montecarlo, diretto da Dino Ghiselli.

Ieri l'atmosfera era quella delle grandi occasioni: dalle 10,30 sono svolte le prove libere, mentre nel pomeriggio si sono tenute quelle di qualificazione. Nel paddock di piazza del Comunem c'era un grande ex campione di Formula Uno, ora appassionato di questa disciplina, Clay Ragazzoni: «Anch'io corro con speciali go-kart per disabili e sono contento quando vedo che anche in Italia si organizzano manifestazioni sportive di questo genere. Uniscono i giovani, sono molto importanti. Ho molte idee, e le ho illustrate all'assessore: speriamo di poter collaborare, in futuro».

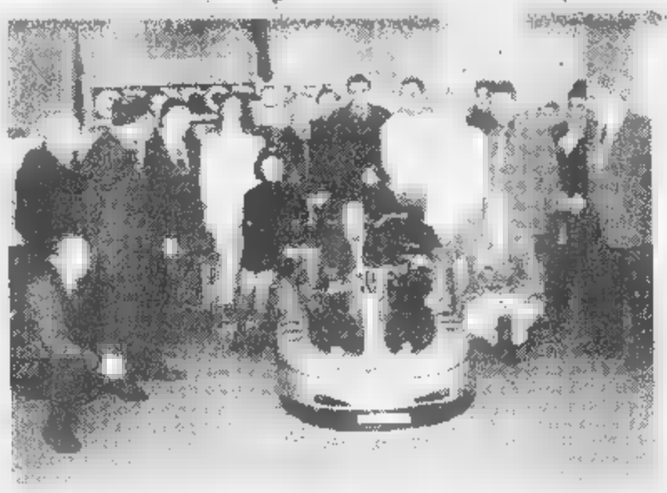

Il sindaco Giorgio Valfrè su uno dei go-kart che si sfidano oggi a Ventimiglia

Alcuni dati tecnici. Il circuito cittadino è lungo 750 metri, tra via Veneto, via Milite Ignoto e via G.Rossi, con sviluppo lineare. La larghezza media è di metri e mezzo, il rettilineo maggiore è di 150 metri, il senso di marcia è quello orario. Come «apripista» partiranno anche la macchina da rally del pilota Sandro Sottile, un'auto da Formula una Abart.

Orari. Oggi, dalle 8, prove di carburazione. Alle 9,15 le batterie, alle 12,30 le semifinali. Alle 15 finali, alle 19 premiazione. Il pubblico non deve pagare il biglietto. Le vie intorno ai giardini, via G. Rossi e la piazza del Comune chiuse per l'evento. Gli automobilisti sono invitati a percorrere corso Genova e via Cavour. Per quanto riguarda i parcheggi, sono disponibili quelli verso Nervia o in via Tenda. I vigili urbani hanno disposto l'apertura del tunnel per San Secondo, che sarebbe stato chiuso per lavori.

A chi consegnerà il tagliando de La Stampa allo stand della Sparco riceverà in omaggio gadget a tema. **[d. bo.]**

COMUNE DI VENTIMIGLIA — DOMENICA 14 FEBBRAIO 1999 — LA STAMPA ORGANIZZAZIONE S.T.M.

GIARDINI

I° Trofeo Città di Ventimiglia

"La gara del cuore"

go-kart

A chi consegnerà il tagliando, a partire dalle 9,30 di domenica, stand della Sparco, nel paddock in piazza del Comune, saranno consegnati gadget a tema.

L'offerta è limitata ai primi 150. Non sono valide le fotocopie.

Domani al Palaparco

Teatro ragazzi A Bordighera la rassegna

BORDIGHERA. Come è consuetudine anche quest'anno il Comune, in [illegible] con l'Alpas di Genova (Associazione Ligura Promozione Attività dello Spettacolo), organizza una breve stagione teatrale dedicata espressamente agli alunni delle scuole cittadine delle materne e delle medie inferiori.

Lo scopo è di avvicinare i ragazzi al mondo del teatro, offrendo stimoli di riflessione attraverso un'alternativa alla televisione, ricca di cultura e di storia, come il teatro. Gli spettacoli sono tutti creati per un pubblico giovane e mirati a determinate fasce d'età.

Il calendario si apre domani, alle 10,30, al Palazzo del Parco, con la Fondazione Sipario Toscana in «Sette note in fuga», per le scuole materne e il primo ciclo delle scuole elementari. Possono partecipare tutti gli alunni delle scuole pubbliche e private. Biglietti d'ingresso a 2 mila lire: l'intero i[illegible] sarà devoluto al Comitato per l'acquisto della Tac per l'ospedale di Bordighera. **[d. bo.]**

STASERA AL CINEMA

IMPERIA
[illegible] Tel. 0183-61.978. OGGI RIPOSO.

DOLCEACQUA
CRISTALLO. Tel. 0184-206.049. **La gabbianella e il gatto.** Or.: 17; 21.

DON BOSCO. Il mio West. Ore 15; 17.

[illegible]. 0184-506.060. CHIUSO

CENTRALE. 0184-597.620. **Nemichecamiche.** Or.: 15,30; 22,30. Lire 12.000; [illegible].

TABARIN. 0184-597.620. **Bagnomaria** Or.: 15,30; ult. 22,30. L. 12.000; 8000.

SANREMESE. Tel. 0184-507.070. [illegible]. Orari (indicativi): 15,30; ult. 22,30. L. 12.000; 8000.

[illegible]. Tel. 0184-662.333. **Attacco al potere.** Orari (indicativi): 15,30; 22,30. L. 12.000; 8000.

SAVONA
[illegible]. Tel. 0182-640.263. **Attacco al potere.** Or.: 20,30; 22,30 (nei festivi spettacoli anche alle 16,30 e 18,30). Lire 10.000, 6000; 5000.

RITZ. Tel. 0182-640.427. **Nemiche amiche.** Or.: 16; 18,10; 20,20; 22,30. L. 10.000; 6000; 5000.

AMBRA. Tel. 0182-51419. **Bagnomaria.** [illegible]: 20,30; 22,30 (nei festivi spettacoli anche 16,30; 18,30). L. 10.000; 6000.

ASTOR. Tel. 0182-50.997. **Vi presento Joe Black.** Or.: 19; 22. L. 10.000; 6000; 5000.

ALTARE
VALLECHIARA. Il principe d'[illegible]. Ore 21. L. 10.000.

CAIRO MONTENOTTE
ABBA. Robin. Or.: 20. 22. L. 10.000; 8000; 6000.

PIETRA LIGURE
[illegible] Tel. 019-692.910. **Bug's life.** Or.: 15; 16,45; 18,30; 20,30; 22,30. L. 10.000; [illegible].

DIANO MARINA
DIANESE. Tel. 0183-495.930. **[illegible] presento Joe Black.** Or.: 15,45; 19; 22,15. L. [illegible].000; 7000.

ARMA DI TAGGIA
CAPITOL. Tel. 0184-43.440. **La gabbianella e il gatto.** Ore 15; 16,20; 17,40; 21,15.

OLIMPIA. Tel. 0184-261.95. **Il principe d'Egitto.** Or.: 14,30; ult. 22,30. L. 6000; 7000.

[illegible] RITZ. [illegible] 0184-506.060. **A Bug's life.** Or.: (indicativi) 15,30; ult. 22,30. Lire 12.000; [illegible]

ARISTON ROOF - Sala 1. Tel. 0184-506.060. **Vi presento Joe B[illegible].** Or.: (indicativi) 15,30; ult. 22,30. L. 12.000; 6000.

ARISTON ROOF - Sala 2. Tel. 0184-506.060. **Urban Legend.** Or.: (indicativi) 15,30; [illegible]. 22,30. L. 12.000; 8000.

[illegible] ROOF - Sala 3. Tel. 0184-506.060. **[illegible] do Brasil.** [illegible].: (indicativi) 15,30; ult. 22,30. L. 12.000; 8000.

SCEGLI IL CINEMA

Dove le emozioni sono su grande schermo.

Qualità elevata delle composizioni sul tema del «Cantico delle creature»

Sa[illegible]remo, «sculture» con i fiori

Un successo per il 6° concorso di Arte Floreale

SANREMO. Il sesto Concorso Internazionale di Arte Floreale «Città di Sanremo», organizzato dal Flos Club di Sanremo e intitolato «Il cantico delle creature», ha registrato un'elevata qualità delle composizioni: al[illegible] queste hanno avuto dimensioni quasi monumentali. Come quella che è aggiudicata il primo premio nella categoria «Sora Nostra Madre Terra», realizzata da Maria Antonia Artusio e Clara Laurenti Olivieri di Riva Ligure.

Nella foto, la composizione vincente con le due creatrici: la giuria di esperti ha premiato l'opera d'arte di grande effetto realizzata piante, frutti e fiori, che ha rispettato e valorizzato il tema. L'arte della composizione floreale riscuote molto [illegible] nell'estremo Ponente, dove i corsi registrano una grande partecipazione di signore che vogliono diventare creative con i fiori. **[d. bo.]**

Maria Antonia Artusio e Clara Laurenti Olivieri di Riva Ligure con la loro opera

ANDORA

SALDI - SALDI - SALDI

al Gruppo Alta Italia

by

ramello

la firma in pelliccia

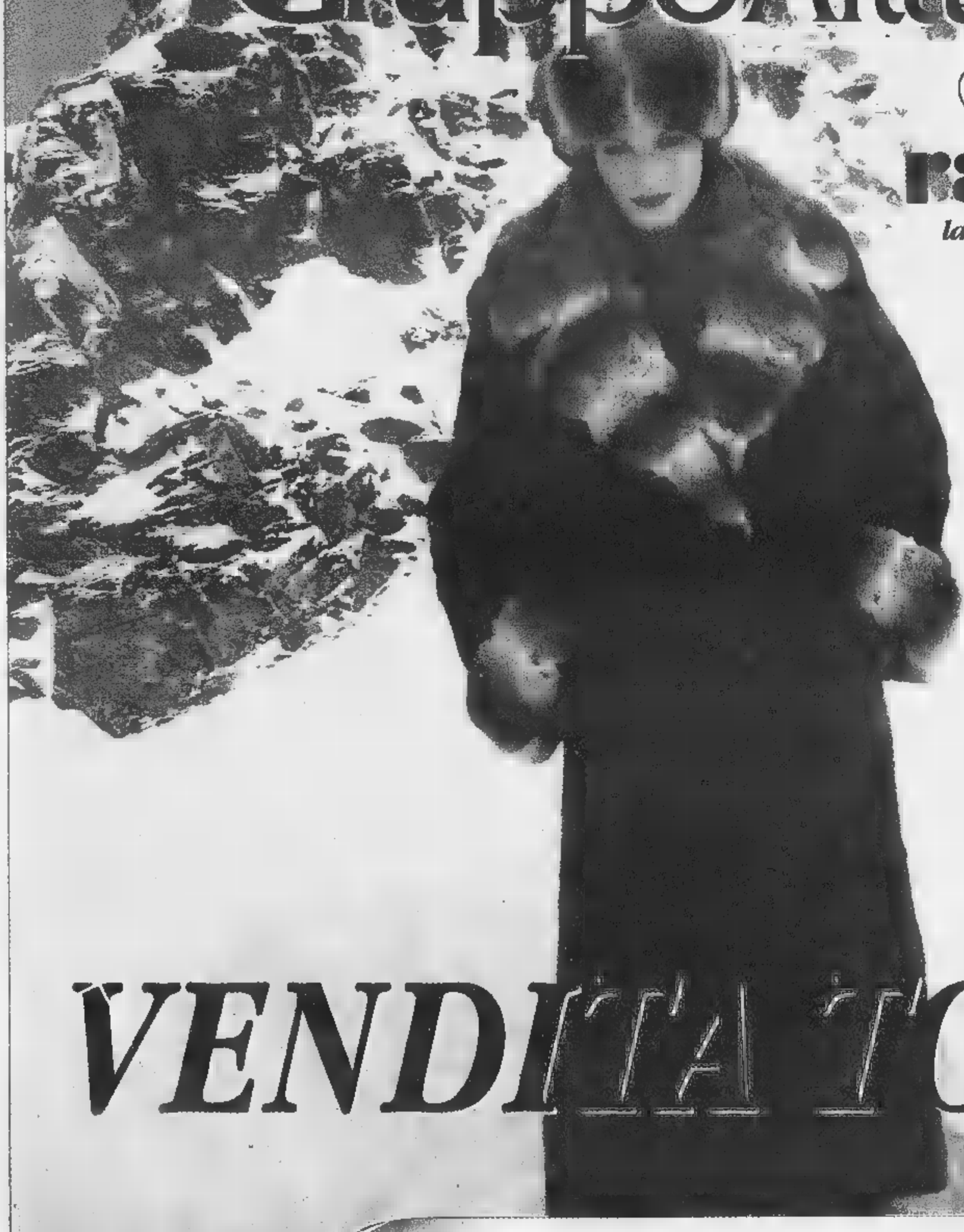

VENDITA TOTALE

Cambio vecchia pelliccia e capo in pelle
valutati da 1 a 6 milioni!
-pagamento anche in 12 mesi senza interessi!

Orario invernale: 15,00-19,30
Sabato e Domenica: 10,00/19,30 continuato - lunedì chiuso
Andora, via C.Colombo, 34 tel. 0182. 85950

DOMENICA APERTO

Classifica in rosso, ma il tecnico blucerchiato recupera Laigle e Balleri

Samp, è un'altra scommessa

I blucerchiati di scena sul campo della Roma

GENOVA. E' il peggior momento per affrontare la Roma all'Olimpico. I giallorossi, dopo la bruciante sconfitta patita a Venezia domenica scorsa, hanno vissuto una settimana travagliata. Praticamente ogni giorno sono stati contestati i Trigoria, e la delusione dei tifosi ha investito soprattutto il tecnico boemo Zdenek Zeman che, peraltro, proprio mercoledì ha prolungato di una stagione il suo contratto con il presidente Sensi.

Tutti e compagni sono motivatissimi e oggi pomeriggio cercheranno contro la Sampdoria quella vittoria scacciacrisi in grado di riportare un po' di serenità all'ambiente. I blucerchiati, già malconci, dovranno perciò sopportare una forte pressione che si va ad aggiungere ad un divario tecnico evidente.

Spalletti. Ieri mattina la Sampdoria ha svolto la seduta di rifinitura nell'impianto romano dell'Acqua Acetosa. Spalletti ha qualche problema di formazione. Squalificati Ortega e Franceschetti, indisponibili Mannini, Nava, Vergassola e

Spalletti con Montella per la Sampdoria

Jovicic, il tecnico blucerchiato ha perlomeno recuperato Laigle e Balleri, anche se i due non sono in perfette condizioni fisiche. Confermato quindi il tradizionale 5-3-2, con Balleri e Castellini esterni sulle fasce.

Punti di vista. «Dobbiamo scendere in campo - ha spiegato Spalletti - con la stessa grinta di domenica. Contro il Cagliari siamo stati bravi per intensità di gioco e ammirevoli per volontà di vincere. Se continueremo su questa strada, sono convinto che riusciremo a tirarci fuori da questa brutta situazione».

Montella. Giorno dopo giorno, il bomber sta lottando per recuperare la migliore condizione. Si sottopone a lunghe sedute di potenziamento in palestra, per migliorare la tonicità muscolare e lo smalto dei tempi migliore. Montella quest'anno ha realizzato una sola rete, a Udine, la prima giornata di campionato. Ed i suoi gol mancano tanto alla Sampdoria. «Sapevo che avrei dovuto faticare molto per recuperare dopo l'intervento alla caviglia - ha spiegato - e quindi ero psicologicamente preparato ad affrontare momenti del genere. Sento anch'io la mancanza dei gol, sono convinto che tornare a segnare sarebbe decisivo per il mio morale. Spero di riuscirci a Roma, anche se la partita sulla carta si presenta impegnativa».

Doriva. Il brasiliano sarà il fulcro della manovra blucerchiata. «Sto cercando di ambientarmi al prima possibili ai ritmi del campionato italiano - ha detto - qui si gioca il calcio più veloce del mondo. Certo, in un'altra situazione sarebbe stato più facile il mio inserimento, ma la Sampdoria ha grosse qualità e merita sicuramente una migliore situazione di classifica. Certo, a questo punto bisogna fare un'impresa, vincere a Roma ad esempio, per il morale e per cominciare a superare qualche squadra che ci precede». [dam. bas.]

Genoa, la testa è altrove

Il presidente Mauro conferma «Penso alla prossima stagione»

GENOVA. D'ora in avanti si lavora per il futuro. La sconfitta di Lecce ha fatto tramontare le ultimissime speranze di reinserirsi nel giro-promozione, ma la società vuole svernare fino a giugno, quando chiuderà questa controversa stagione. E così ieri mattina è stato il presidente Massimo Mauro a lanciare un messaggio inequivocabile. I prossimi mesi saranno fondamentali per capire chi meriterà di far parte del Genoa e chi dovrà cercar altre sistemazioni.

Mauro. Il presidente ha assistito a Pegli alla rifinitura. «Mi aspetto una bella prestazione col Monza. - ha detto - I giocatori devono capire che ogni partita diventa importante per loro. Perchè proprio nelle prossime settimane si conquisteranno la riconferma». Il discorso coinvolge anche l'allenatore: «Cagni si sta comportando da grandissimo professionista - ha continuato Mauro - la stagione scorsa, arrivati più o meno in una situazione del genere, Burgnich mi aveva deluso. Cagni invece no. E quindi per lui vale lo stesso discorso fatto per i giocatori. I prossimi tempi saranno determinanti per capire che cosa vuole lui da noi e che vogliamo lui da noi. letto sui giornali tutte quelle voci che ci attribuirebbero nuovi tecnici e nuovi direttori sportivi. Per il momento non ho commenti da fare». Il presidente ha poi smentito il trasferimento di Bettella in Inghilterra: «E' storia vecchia. La trattativa non si è conclusa, quindi Stefano è un giocatore del Genoa a tutti gli effetti e dovrà impegnarsi al massimo per soddisfare l'allenatore e meritarsi un posto in squadra». Una squadra che paga rendimento altalenante: «Probabilmente in questo gruppo è mancato un vero leader. Ci sono alcuni elementi, Ruotolo, Francioso e Tangorra, che pur non essendo nati con la stoffa del leader si stanno impegnando per farlo».

Cagni. Il tecnico rossoblù oggi pomeriggio (ore 15) contro il Monza degli ex Cavallo e Masolini rilancerà Marrocco, al debutto stagionale. Il terzino verrà schierato a sinistra, nella posizione preferita, mentre Rossini si disporrà sulla fascia destra al posto dell'acciaccato Muri (problemi ad ginocchio) che siederà in panchina. «I brianzoli in trasferta sanno essere pericolosi - ha spiegato Cagni - dovremo essere molto concentrati per vincere la partita. Il mio futuro? Vedremo. Posso però assicurare che le voci circa i probabili sostituti non mi disturbano affatto. Io sono professionista e darò il massimo fino all'ultimo. I giocatori? Sono professionisti anche loro e non devono aggrapparsi alle notizie di mercato per giustificare un eventuale scarso rendimento. Sarebbero solo alibi».

Spinelli. L'ex presidente del Genoa è da ieri il nuovo proprietario del Livorno. Oggi sarà presente allo stadio «Picchi» per assistere alla partita contro il Carpi. Insieme a lui lavorerà, come d.s., Spartaco Landini.

Formazione. Ecco la probabile formazione del Genoa, oggi col Monza (4-4-2): Doardo; Rossini, Torrente, Tangorra, Marrocco; Manetti, Ruotolo, Mutarelli, Muench; Francioso, Nappi. [dam. bas.]

Nappi è annunciato nella formazione-base: ritorno al passato per il bomber

PALLANUOTO

Conferma dell'Athena in una A1 che consente ai savonesi di puntare ancora in alto

La Rari sbanca anche Civitavecchia

Una partenza sprint, e poi gestione biancorossa

Giacomo Pastorino impegnato in una parata: il portiere della Rari è stato protagonista anche ieri contro il Civitavecchia

Strepitosa Rari. Nella difficile vasca di Civitavecchia il «sette» di Claudio Mistrangelo supera senza difficoltà i laziali, ottenendo tre punti «pesanti» e qualitativi per la propria classifica.

Il risultato finale di 14-10 ha grossi significati, ma ancora di più lo e più i parziali visti in chiave Rari: 5-1 4-2 2-2 3-5. Parziali che evidenziano la supremazia dei biancorossi, i quali hanno praticamente chiuso la partita in due frazioni, mentre nelle altre due ehanno controllato bene la situazione, senza grandi problemi.

Il risultato non è mai stato in discussione, anzi. Tutt'altro. La Rari è stata sbalorditiva, i giocatori hanno fallito un solo colpo, in una partita sulla carta così difficile se non determinante. Già: perché questa sfida contro i civitavecchiesi in fondo uno scontro diretto, e nessuno delle contendenti poteva commettere passi falsi.

La Rari temeva, oltre al freddo, la grinta e la determinazione della squadra locale. ED anche una preoccupante e incerta classifica. Invece tutto è filato liscio. La giornata calda ha permesso all'Athena Savona di giocare la sua onesta gara, mettendo fin dall'inizio le briglie alla pur combattiva compagine di Civitavecchia.

Nel primo tempo sono stati subito i padroni a passare in vantaggio, su un tiro di rigore realizzato da Coleine, ma pochi secondo dopo Temellini apriva le marcature per l'Athenam e gli facevano seguito la realizzazione di Felugo e una tripletta del giovanissimo Sargiano.

Nel secondo tempo, subito in gol Radu per il Civitavecchia. Il pubblico locale non ha però neppure il tempo per applaudire la rete della squadra di casa, che già Fresia fa aumentare nuovamente il vantaggio ospite, due reti da capolavoro. Poi gli arbitri assegnano consecutivamente due rigori alla Rari, che vengono messi a segno entrambi da Mirko Vicevic, mentre Marco Pagliarini chiude la seconda frazione con un tiro dalla lunga distanza che sorprende il pur ottimo Pastorino.

La Rari è a «più 6», e quindi nel tempo si può permettere di giocare fino e controllare le incursioni degli avversari. Nella terza frazione, gol sotto il segno dell'alternanza con due reti ciascuno di Marco Pagliarini e Viktor Jelenic. Quarto tempo: la Rari tiene bene alle insidie dei padroni di che vanno a segno con Feoli, Mauro e Marco Pagliarini, Angelescu, Simeoni. Di Temellini, Vicevic e Nicche invece marcature dei savonesi che tengono a distanza i rivali.

Mistrangelo è soddisfatto, solo per il risultato ma per il gioco espresso da tutto il collettivo. Dice: «Abbiamo giocato una buonissima gara. Temevamo questo Civitavecchia ed avevamo ragione. E' una squadra che ha dimostrato di avere in ogni reparto. Noi siamo stati però bravi, negli ultimi due tempi, nel controllare il risultato. [r. p.]

Civitavecchia: Tassi, Coleine, Mauro Pagliarini, Feoli, Fabio Calcaterra, Radu, Simeone, Angelescu, Parenti, Lisa, Mauro Pagliarini. **Athena Savona:** Pastorino, Vicevic, Felugo, Fresia, Temellini, Petronelli, Jelenic, Ferracane, Cavallera, Sargiano, Pelizzoli, Nicche, Mistrangelo. **Arbitri:** Aglialoro e Collantoni.

SERIE A1

CLASSIFICA

	P	PARTITE V	N	P	RETI F	S	
	20	10	1	0	134	66	+68
ROMA	27	9	0	1	152	81	+81
	18	8	0	2	131	85	+45
	16	5	1	4	98	95	+3
FLORENTIA	14	4	2	4	101	102	-1
CANOTTIERI	13	4	1	5	80	90	-10
BOLOGNA	11	3	1	5	104	102	+3
RECCO	10	3	1	6	83	105	-22
	10	3	1	6	82	106	-24
	8	3	0	7	94	133	-39
PALERMO	7	1	4	5	80	128	-48
LAZIO	6	1	1	8	85	103	-58

RISULTATI
10ª giornata

CANOTTIERI NAPOLI-LAZIO	9-10
PESCARA-BOLOGNA	9-6
CIVITAVECCHIA-ATHENA	10-14
ROMA-CATANIA	19-8
PRO RECCO-POSILLIPO	6-14
TELIMAR-FLORENTIA	7-11

PROSSIMO TURNO
11ª giornata
(sabato 20 febbraio, 17,30)

CATANIA-PESCARA
FLORENTIA-CIVITAVECCHIA
LAZIO-PRO RECCO
POSILLIPO-PALERMO
ATHENA-CAN. NAPOLI
BOLOGNA-ROMA

Recco vede le streghe

Troppi ko, pericolo playout

RECCO. Sulla partita c'è poco da dire, è andata come il Recco temeva e come il Posillipo voleva. Due tempi abbastanza equilibrati, con i campioni d'Europa stanchi per la battaglia di Budapest (hanno perso 7-6 dal Vasas, non compromettendo però l'accesso alla Final Four di Coppa Campioni) e la squadra di casa in partita perché sospinta Baldineti che non voleva altre figuracce sul tipo di quella rimediata con Pescara.

L'illusione di evitare la batosta non è sopravvissuta a un'ulteriore accelerazione del Posillipo: nel terzo e quarto tempo si è spenta la luce per un Recco che aveva Konrad indebolito dalla bronchite, Gyongyossi e Magalotti poco lucidi, Ghibellini clamorosamente deludente. non fosse stato per i controboa Celia e Botto, e il portiere Ferrari che si sono almeno battuti, il passivo sarebbe stato ancor più severo. L'allenatore biancoceleste non è tranquillo: «Archiviamo questa 'inevitabile' sconfitta e guardiamo al futuro. Serve uno scatto d'orgoglio da parte della squadra, bisogna che i ragazzi migliorino molto, soprattutto in attacco dove manteniamo delle medie di realizzazione troppo basse».

Il Recco ha realizzato un solo gol in 11 superiorità numeriche dagli ottimi arbitri Dani e Carannante. La difesa del Posillipo è fortissima ma la mira

Problemi per la Pro Recco di Baldineti

dei tiratori biancocelesti va corretta in tempi molto rapidi. E va anche svegliato il «Ghibellini dormiente»; il nazionale sta disputando un torneo al di sotto delle sue capacità, che erano restano notevoli. I nodi verranno al pettine già sabato, ultima di andata, quando la squadra di Baldineti affronterà al Foro Italico la Lazio: i tre punti un obbligo per allontanare i fantasmi di una umiliante condanna ai «playout».

Chi ha altre mire è lo squadrone partenopeo di Paolo De Crescenzo. Il tecnico napoletano anche Punta S. Anna ha perorato la causa della modifica al regolamento. Posillipo e Roma si sono accorte che c'è qualcosa che non nella fase di semifinale, successiva alla regular season: «Nella versione originale del torneo '98-'99 la prima, terza, quinta e settima classificata della prima fase formano il girone 1. Seconda, quarta, sesta e ottava il girone 2. In entrambi i gruppi conteranno i punti realizzati negli scontri diretti della regular season. Le prime due di ciascun girone qualificate per la Final Four. Poiché le prime dieci giornate hanno dimostrato che ci sono tre squadre: il mio Posillipo, la Roma e il Pescara, superiori al resto del gruppo, finire secondi e capeggiare il girone 2 appare più conveniente che finire primi. E' necessaria modifica per mettere confronto prima con quarta e seconda con terza. In caso contrario, potrebbe esserci negli ultimi turni una 'frenata' del trio in testa nel tentativo di finire al primo posto».

La proposta pare esser stata recepita dalla Fin che nella guida '99 alla BNL Cup espone i gironi della semifinale con gli accoppiamenti già modificati. Restano due interrogativi: all'ufficio campionati della Fin quando hanno elaborato la formula del nuovo torneo a cosa pensavano? E soprattutto, quanto valgono le regole in sport in è prevista la loro modifica a giochi iniziati, e solo su richiesta delle big? [d. s.]

BOCCETTE

Il campionato interprovinciale ha disputato le gare del 3° turno di ritorno

Cin Cin, 6-0 e aggancio in vetta

Raggiunta al comando la capolista Dlf Savona

Prosegue senza sosta l'attività delle boccette. Questi i risultati, con relative classifiche, della terza di ritorno del campionato interprovinciale.

Serie A: Dlf Savona-Haiti Loano 4-2; Eddie Felson-Cin Cin I 4-2; Giardini Borghetto-Lorenzo Vado Ligure 4-2; Cin Cin II-Agoms Genova 6-0; Cavalluccio-Le Rane 6-0. Classifica: Dlf e Cin Cin II punti 48; Giardini 44; Cin Cin I 43; Eddie Felson 42; Cavalluccio 38; Haiti 37; Carla 34; Agoms 33; Lorenzo 30.

B1: Haiti II Loano-La Posta Bordighera 2-4; Garden I Ceriale-Giardini 5-1; Lady II Diano Marina-Cin Cin 0-6; Bar De Nei-Cavalluccio II Pietra Ligure 4-2; Moneta I Albenga-Carla I Imperia 3-3. Classifica: Cin Cin II punti 58; Giardini 57; Gardef I Moneta 1042; Bar De Nei 40; La Posta 39; Carla I 38; Lady II 31; Brunella 30; Cavalluccio II 26; Haiti II 15.

B2: Cin Cin I-Lady I Diano Marina 1-5; Haiti I-Garden II 2-4; Caffè Duomo Bordighera-PontEwecchio I Pietra 3-3; Como Loano-Moneta II 4-2; Circolo Ricreativo-Ariston Arma 3-3; Odissea Calizzano-Sanremo Albenga 3-3. Classifica: Pontevecchio 54; Lady I 53; Ariston Haiti I ; Caffè Duomo 49; Sanremo 43; Odissea 42; Cin Cin I 41; Carla II 40; Circolo Ricreativo 34; Garden II Moneta II 33.

B3: Pontevecchio II Pietra-Dlf Savona 1-5; Merlo II Cogoleto-Zinolese II 2-4; II Asl I-Black Bull Spotorno 3-3; Agoms Genova-Sciarborasca II 3-3; Sport Finale II-Sport Savona 5-1; Quiliano-Splendor Noli 5-1. Classifica: Zinolese Black Bull 58; Merlo II è7; Dlf 53; Sport Finale 52; Splendor 50; Quiliano 49; II Asl I 41; Sciarborasca 29; Sport Finale 26.

S. Isidoro-Cavalluccio 4-2; Zinolese I-Merlo I 2-2; Sport Pietra-Asl II 5-1; Arci Sciarborasca-Roma Finale 2-4; Polisportiva-Sport Finale I 2-4; Genesio-Libertas 5-1. Classifica: Sport Finale 53; Merlo I 49; Sport Pietra 48; Sant'Isidoro 44; Cavalluccio I 41; Arci Sciarborasca Polisportiva 38; Libertas 36; Asl Bar Roma 33.

Questi inoltre i risultati del campionato Uisp, giunto alla seconda giornata di ritorno: Celle B-Giardino 2-2; Bar Sport-24 Aprile B 2-2; Boselli A-Mercato Coperto 2-2; 24 Aprile A-Celle A 3-1; Arci Varazze-Boselli 3-1; Sciarborasca-Polisportiva 1-3. Riposa Artisi. Classifica: 24 Aprile A 45; Celle A e Polisportiva 39; Arci Varazze 36; Boselli B 29; Mercato Coperto 26; Sciarborasca 24; 24 Aprile B, Bar Sport Celle B 22; Giardino e Boselli A 20; Circolo Artisi 18. [g. o.]

In C2 dura trasferta per Di Somma ed i suoi

Sanremese stimolata a Prato con fiducia

I RIVALI

Li comanda il 2° portiere

Strana squadra, questo Prato. E' quarto in classifica, in piena zona playoff, ma l'ambiente nella città toscana è in piena ebollizione l'ottanta per cento della tifoseria che contesta la società. E in più, dirigenti, allenatore (Vincenzo Esposito) e giocatori sono in silenzio-stampa da due anni. Ordine preciso della società. Nonostante, appunto, un campionato fin qui discreto, nonostante il Prato sia l'unica squadra ad aver battuto la capolista Pisa, nonostante abbia una delle migliori difese (14 gol subiti, seconda soltanto a quella del Mantova), con un attacco, però, decisamente poco efficace (17 gol, come la Sanremese).

Il Prato è questo. La piazza, demoralizzata per la retrocessione dalla C1, contesta al presidente Andrea Toccafondi la mancanza di ambizioni. Toccafondi è presidente da ben 19 anni, anche se ha ormai delegato il potere al figlio Paolo, portiere di riserva della squadra, ma durante la settimana autentico uno del club. Che oggi avrà molte assenze importanti: l'infortunato (da tempo) Maccarone e gli squalificati Mauro, Lanzara, Campolattano e Argentesi (ex Pisa, ai tempi della serie A).

[b. m.]

SANREMO. «Ci vorranno la stessa voglia di giocare e le stesse motivazioni che ho visto in queste ultime domeniche. Se è così, possiamo affrontare tutti anche questo Prato, temibilissimo, che è nel giro dei playoff. Una partita terribile».

La «ricetta» di Salvatore Di Somma, allenatore della Sanremese per affrontare nel modo migliore il match oggi (ore 14,30, diretta Radio Stereo 103) che il campionato di C2 propone ai biancazzurri, è quella di ripetersi come nelle ultime domeniche. Anche quella di sette giorni fa, contro il capolista Pisa, sfortunata nel risultato ma eccellente sul piano del gioco e del rendimento.

La squadra è partita ieri pomeriggio per la Toscana. Ha raggiunto il ritiro di Montecatini. Lontano dalle tante voci che accompagnano la Sanremese in questi giorni, eternamente alle prese con gli interrogativi sul suo futuro legati alla trattativa in corso, per la cessione della società biancazzurra, al gruppo che fa capo all'Atletico Milan.

Mister Di Somma è preoccupato, soprattutto, per il Prato. Sa che un risultato positivo in Toscana avrebbe un grosso significato, sul piano psicologico sulla strada verso la salvezza, prima ancora che per la classifica. Non ci sarà, in attacco, Carletto Calabria, squalificato. Un'assenza pesante visto il suo stato di forma. Al suo posto Laghi che ha rischiato di dover dare forfait per un piccolo incidente stradale venerdì in cui è rimasto contuso ad una spalla. Assente anche Notari, messo k.o. dalla febbre. Ancora dubbi per Luceri in difesa. Se non ce la farà, sarà Bertolone a sostituirlo a sinistra con Balsamo a destra. A dirigere il match sarà il signor Ciccolanni di Ascoli Piceno. Una novità assoluta per Sanremese, non per il Prato. Dirige da cinque anni in serie C: espulsioni e 23 rigori suo «bottino». Guardalinee Vinciguerra e Caracciolo di Carrara.

Bruno Monticone

Di Somma è il tecnico della Sanremese

Un'Imperia rabberciata sul campo della Guanzatese

Rotella e Bongiorni out ma ci vogliono tre punti

IMPERIA. Le ferite aperte dalla sconfitta col S. Angelo tardano a rimarginarsi. L'Imperia affronta la trasferta a Guanzate, contro penultima in classifica, con la voglia di riprendere il discorso e la consapevolezza di aver perso domenica scorsa, oltre alla partita e al primato, anche due pedine fondamentali. Gli infortuni di Rotella (ne avrà per circa un mese) e di Bongiorni (rientrerà, se tutto andrà bene, nelle ultime partite di campionato) pesano come macigni sulla squadra di Benedetti, che perde in un sol colpo due protagonisti di un reparto, l'attacco, già avaro di soddisfazioni.

Il tecnico pova a far buon viso a cattiva sorte, preoccupato che, oltre alle assenze, possa contribuire a peggiorare la situazione anche un calo di tensione: «Ci lecchiamo le ferite e tiriamo avanti, con la determinazione di chi sa di non aver pregiudicato la stagione, ma deve fare attenzione a non compiere passi falsi. Con la Guanzatese ci servono tre punti e cercheremo di ottenerli». Oggi si annuncia quindi un'Imperia votata all'attacco, con Mazzei, forse Giribone, in campo sin dal primo minuto, e molte possibilità di veder impiegato anche Roberto Iannolo.

I lunghi forfait di Rotella e Bongiorni in un momento delicatissimo della stagione potrebbero convincere la società a tornare precipitosamente sul mercato. Alcune voci danno infatti per certi numerosi movimenti per portare a Imperia un attaccante d'area, capace finalmente di concretizzare l'enorme lavoro della squadra. In questo momento del campionato è tuttavia difficilissimo trovare giocatori di qualità ancora privi di ingaggio, e il sodalizio di piazza d'Armi si deve muovere con massima accortezza.

Intanto il clan nerazzurro pensa all'avversario odierno, 17 punti all'attivo, attacco poco prolifico e una difesa tra le più perforate. E a favore dell'Imperia giocano le decisioni del Giudice sportivo, che ha fermato quattro lombardi: Crivellaro, Rossini, Piazzi e Monti.

Luca Amoretti

Gli altri tornei

Oggi l'Argentina cerca il «poker»

Imbattuta da tre domeniche, l'Argentina di Alfredo Bencardino cerca oggi, in Eccellenza sul campo del Finale fanalino di coda (ore 15, arbitro Toiati di Genova) conferme alla sua vena ritrovata. «E' una partita da vincere, contro un avversario che non può perdere per continuare a credere nella salvezza», dice mister Bencardino «fotografando» il match. Assenti Frontero e Massabò squalificati e Trasatti, influenzato.

In Promozione sarà il Ventimiglia a cercare immediato riscatto dopo la sconfitta di Arenzano. Riceve al «Morel» i genovesi del Via dell'Acciaio (ore 15, arbitro Accame di Albenga) privo dello squalificato Ciuffoloro e degli infortunati Canuzzaro e Mesiano. «Ad Arenzano c'è stato un calo di tensione. Oggi dobbiamo riprendere la corsa», dice l'allenatore Francesco Lapa. In casa anche Carlin's Boys che riceve a Pian di Ponta (ore 15, arbitro Giordano di Albenga) il Genova Club Mignanego senza gli infortunati Marchese, Ventura e D'Orazio e Golfodianese, piena di acciacchi, che riceve il «Marenco» di Diano Marina il Masone (ore 15, arbitro Barresi di Genova). Difficilissima trasferta per l'Ospedaletti (solo un punto nelle ultime tre giornate) che fa visita alla Bolzanetese, una delle «grandi» del torneo (ore 15, arbitro Vergani di Savona).

[b. m.]

CALCIO

I dilettanti

Campionato nazionale (ore 15): Acqui-Novese; Casale-Ivrea; Derthona-Sestrese; Guanzatese-Imperia; Legnano-Corbetta; S. Angelo Lodigiano-Verbania; Valenzana-Sancolombiano; Val d'Aosta-Cuneo. Classifica: Sant'Angelo p. 48; Imperia 46; Valenzana 42; Cuneo 37; Sangiustese 36; Val d'Aosta 33; Sestrese 31; Solbiatese e Novese 29; Ivrea, Casale e Legnano 28; Sancolombano e Derthona 27; Verbania 25; Guanzatese e Corbetta 17; Acqui 11.

Eccellenza (15): Baiardo-Fezzanese; Busalla-Savona; Cairese-Albengacisano; Entella-Grassorutese; Finale-Argentina; Pontedecimo-Sammargheritese; Sestri Levante-Losnesi; Vado-Sarzanese. Classifica: Entella e Savona p. 36; Baiardo 28; Pontedecimo, Albenga, Cairese, Busalla e Sarzanese; Loanesi e Grassorutese 24; Sestri Levante 22; Sammargheritese 21; Vado e Argentina 19; Finale 16.

Promozione (15): Bolzanetese-Ospedaletti; Carlin's Boys-Genoa club Mignanego; Golfodianese-Masone; Rivarolese-Nuova Audace Campomorone; Varazze-Voltrese; Ventimiglia-Via dell'Acciaio; Zinola Riviera-Arenzano. Classifica: Sampierdarenese p. 39; Ventimiglia 36; Bolzanetese 33; Varazze 31; Arenzano 28; Pietra Ligure 26; Carlin's Boys 25; Golfodianese 24; Mignanego e Ospedaletti 23; Masone 22; Zinola 21; Via dell'Acciaio 18; Campomorone 17; Rivarolese 16.

Prima categoria (15): Alassio Auxilium-Sassello; Borgio Verezzi-Altarese; Carcarese-Celle; Legino-Riviera dei Fiori (10,30); Portovado-Camporosso (Chittolina 10,30); Quiliano-Laigueglia; S. Ampelio Bordighera-Bragno; Taggese-Bordighera. Classifica: Bragno e Quiliano p. 36; Altarese 32; Carcarese 30; Alassio e Borgio 28; Camporosso e Celle 26; Laigueglia 25; Portovado 23; Bordighera e Sassello 20; Taggese 19; Pietrabruna 17; S. Ampelio Bordighera 15; Legino 11.

Seconda categoria girone A (15): Calice-Andora; Costarainera-Borghetto; Leca-Spotornese; Pontelungo-Dolcedo (Riva); San Biagio-San Filippo; S. Stefano-Albisola. Classifica: Andora e S. Biagio p. 31; San Filippo 30; Pontevecchio 24; Pontedassio e S. Stefano 23; Pontelungo e Borghetto 21; Albisola 18; Calice 14, Dolcedo 11; Costarainera 9; Spotornese 8. **Girone B:** Bardineto-Cengio; Cameranese-Dego; Luceto-Pallare; Mallare-Calizzano; S. Cecilia-Rocchettese; Speranza-Millesimo; Veloce-S. Nazario (Bacigalupo). Classifica: Mallare p. 36; Dego 33; Speranza 32; Pallare e Luceto 29; Rocchettese 24; Bardineto 19; Veloce 17; S. Nazario 15; Millesimo, Cengio e S. Cecilia 14; Calizzano e Cameranese 7.

Terza categoria (15): Plodio-Cosseria; Ceriale-Letimbro; Sabazia-Valeggia (Dagnino); Murialdo-Riva Ligure; Piana Crixia-Aurora; Badalucchese-Priamar. Classifica: Cosseria p. 32; Nuova Intemelia 30; Ceriale 23; Sabazia 18; Plodio e Valleggia 17; Piana Crixia e Riva Ligure 16; Aurora Cairo 14; Priamar 13; Letimbro 10; Badalucchese 8; Murialdo 1.

SCEGLIETE LA VOSTRA ALFA 146.
OGGI CON RATE MENSILI DI 312.500* LIRE.

Fino al 28 febbraio con il finanziamento di 15 milioni a tasso zero oppure il climatizzatore.

I Concessionari Alfa Romeo vi offrono 15 milioni in 48 mesi a tasso zero. Versate la quota contanti di anticipo, che potete anche integrare o coprire cedendo la vostra auto usata e poi pensate alle rate mensili di L. 312.500*. Oppure sulle versioni 1.4, 1.6, Junior e turbodiesel trovate il climatizzatore compreso nel prezzo. L'iniziativa è valida fino al 28.2.99 anche su Alfa 145.

*Esempio di finanziamento per Alfa 1.4 T.S. 16V: Prezzo listino L. 25.850.000 (Euro 13.350,41) chiavi in mano esclusa I.P.T. • Quota contanti: L. 10.850.000 • Importo da finanziare L. 15.000.000 • 48 rate mensili di L. 312.500 • Spese gestione pratica L. 250.000 più bolli • T.A.N. 0% • T.A.E.G. 0,83%. Salvo approvazione di SAVA. L'iniziativa non è cumulabile con altre in corso ed è valida solo per le vetture disponibili presso i Concessionari.

ALTO ROJA SANREMO (IM) - Via Volta, 125 Tel. 0184575550
ROSSOSTILE SAVONA - Via Aleardi ang. via Giusti Tel. 01923012223
VEGA FINALE LIGURE (SV) - Via del Sagittario, 7 - Tel. 019690661/2
ALBENGA (SV) - S.S. 582 - Regione Bottino - Tel. 018251498
IMPERIA - Via Marchi, 15 - Tel. 0183299602

Concessionari Alfa Romeo

14 Febbraio
San Valentino.

Fate l'amore con il sapore.

müller

Le coppie rivoltesi al Tribunale ecclesiastico sono passate in un anno da 143 a 209

Matrimoni, boom di annullamenti

Un addio a costi scontati

Restano piccoli numeri di fronte alle migliaia di separazioni e divorzi, ma per il Tribunale Ecclesiastico Regionale l'aumento del 46 % di cause introdotte è un vero e proprio boom. Lo ha spiegato ieri il vicario giudiziale, all'inaugurazione dell'anno giudiziario, presente il cardinale Giovanni Saldarini, vescovi del Piemonte, autorità, giudici, avvocati. «Nell'ultimo quinquennio - ha detto mons. Giuseppe Ricciardi - il numero delle cause introdotte ogni anno si aggirava sulle 150. Nel '97 erano state solo 143. Lo scorso anno, invece, le nuove cause sono salite a 209».

La spiegazione del fenomeno sta in una recente innovazione con la quale la Chiesa ha voluto liberarsi dall'accusa di sempre: che l'annullamento del matrimonio fosse un lusso per pochi abbienti. «L'aumento delle istanze di nullità nei Tribunali della Chiesa è dovuto almeno in parte - ha aggiunto monsignor Ricciardi - alla cospicua riduzione delle spese di giudizio entrata in vigore dal 1° gennaio '98. Da allora il costo di una causa è 700 mila lire per i due gradi di giudizio necessari all'esecutività della sentenza, con ulteriore possibilità di riduzione o di esenzione per gli indigenti. Prima il costo era di due milioni e 200 mila».

Se da un lato le cause aumentano, dall'altra si allungano i tempi: il Tribunale Piemontese, come quelli delle altre regioni, si trova oggi ancora più in grande difficoltà perché gli organici restano sottodimensionati. Una situazione che ha portato a chiudere l'anno con ben 276 pendenze.

Ed ora le cause, viste da vicino. La professione delle parti nelle 132 cause decise lo scorso anno? Soprattutto impiegati (48), seguiti da operai (28) e liberi professionisti (18). In 19 casi, la convivenza è durata meno di un anno, in 26 da tre a cinque e in 30 da sei a dieci. «Un anno fa avevo citato il caso di due giovani sposi si erano separati otto giorni dopo il ritorno dal viaggio di nozze. Nel '98 il record è stato battuto: due coniugi si sono separati mentre erano ancora in viaggio di nozze».

Ma quali sono le motivazioni con cui il Tribunale dichiara nullo un matrimonio celebrato in chiesa? «Se guardiamo le cause introdotte nel '98, molte delle quali non ancora decise, le istanze motivate sono l'incapacità di dare valido consenso al matrimonio per motivi psichici sono state 89 - ha spiegato mons. Ricciardi - mentre quelle per simulazione del matrimonio per esclusione della procreazione sono state 95 e per esclusione dell'indissolubilità del vincolo 75». Tra le 132 cause decise nel '98 queste tre motivazioni sono risultate allo stesso modo le più frequenti. Tra le meno frequenti? Quella decisamente rara per «legame di precedente matrimonio» che ha portato all'annullamento delle nozze del bigamo di Borgaro con la sua ignara giovane fidanzata, ma anche per «matrimonio ottenuto con dolo».

«Non ci deve stupire che le cause di nullità - ha detto il vicario giudiziale - siano in aumento e che siano in aumento particolarmente quelle fondate sui capi di incapacità psicologica e di simulazione del matrimonio. Molte coppie decidono di sposarsi con troppa leggerezza e superficialità, senza una progettazione per il futuro, senza la consapevolezza delle esigenze di una vita a due e del reciproco sforzo di comprensione che questa richiede». Ancora: «Sovente noi giudici, mentre interroghiamo le parti in causa, abbiamo la netta sensazione che il discorso sulle responsabilità e sulle esigenze psicologiche e morali della vita coniugale venga sentito per la prima volta. Per questo si impone la necessità di rivedere a fondo la pastorale del matrimonio».

Maria Teresa Martinengo

	AMMESSI	
Legame di precedente matrimonio	1	—
Incapacità per difetto di discrezione di giudizio	24	3
Incapacità di assumere gli oneri coniugali essenziali	9	1
Errore sulla persona	1	—
Errore su qualità della persona	1	2
Matrimonio ottenuto con dolo	1	2
Simulazione del matrimonio	—	2
Simulazione per esclusione positiva della procreazione della prole	51	8
Simulazione per esclusione positiva dell'indissolubilità del vincolo	31	6
Simulazione per esclusione positiva della fedeltà coniugale	4	3
Simulazione per esclusione positiva della dignità sacramentale	2	4
Condizione opposta al consenso	1	1
Matrimonio celebrato per effetto di violenza o timore	4	1

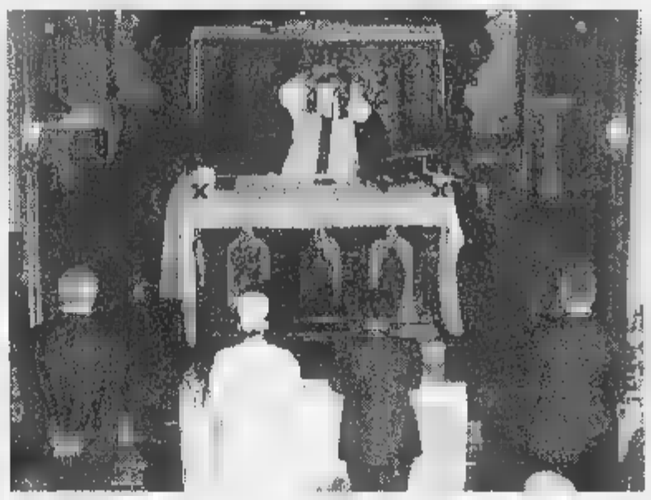

Le richieste di annullamento coinvolgono soprattutto coppie di impiegati e operai

Crisi record di due sposini: si sono separati durante il viaggio di nozze

un matrimonio celebrato in chiesa? «Se guardiamo le cause introdotte nel '98, molte delle quali non ancora decise, le istanze motivate sono l'incapacità di dare valido consenso al matrimonio per motivi psichici sono state 89 - ha spiegato mons. Ricciardi - mentre quelle

IL CASO

TRUFFATORI

La Guardia di Finanza pedina un culturista e scopre il traffico. Denunciato uno dei soci

Farmaci vietati comperati in palestra

Anabolizzanti: i prezzi sono più che raddoppiati

ERANO anche fiale di steroidi per cavalli nel «magazzino» di anabolizzanti di uno dei soci di una palestra «compiacente» scoperta dalla Guardia di Finanza. Il medico è «Boldebal H»: prodotto fabbricato in Australia ma non commercializzato in Italia. «E' un farmaco estremamente pericoloso, adoperato da quei culturisti che farebbero di tutto e ingerirebbero qualunque cosa pur raggiungere masse muscolari da campione» spiegano i medici. Ora Alberto Palmitessa, 55 anni, è stato denunciato per somministrazione di farmaci dannosi alla salute per contrabbando. E la sua «riserva» di anabolizzanti vietati, dove c'era anche il «Boldebal HJ» è stata sequestrata.

Il sequestro e la denuncia sono l'ultimo atto di una serie di operazioni che le Fiamme gialle della II compagnia hanno fatto negli ultimi mesi per stroncare il mercato clandestino di farmaci vietati ma utilizzati da culturisti per far gonfiare i muscoli.

L'ultima è scattata qualche giorno fa, quando gli uomini del capitano Pellegrino hanno fermato, all'uscita dalla palestra «World Gym» di via Campana giovane body builder, A.B., 23 anni, un ex campione della specialità per la categoria under 21. In una borsa aveva 16 confezioni di farmaci «vietati»: Decadurabolin, Testovis e Primobolan. Messo alle strette il ragazzo ha raccontato di averli comperati poco prima in quella palestra: «Dopo le operazioni dei mesi scorsi anche le farmacie che ce li vendevano senza ricetta hanno smesso di darceli. E allora è nato un mercato parallelo, che si svolge quasi tutto in alcune palestre, i cui titolari da sempre convincono i frequentatori ad adoperare alcuni medicinali».

Alla «Worl Gym» e in casa di Palmitessa che i finanzieri hanno trovato altri farmaci vietati: 8 confezioni di Winstrol; di Profasi Hp 5000, scatole di Testex Prolungatum e 6 di Vasoretic. In un armadio c'erano anche sei scatole di Boldebal H: l'ormone per cavalli, come sta scritto nelle confezioni sequestrate dai militari.

Le Fiamme Gialle conducono indagini per stroncare il mercato di farmaci vietati ma utilizzati da culturisti per far gonfiare i muscoli In crescita il numero di chi, pur praticando body building a livello amatoriale, adopera stimolanti

Da settembre, quando gli uomini del maresciallo Trinx effettuarono la prima operazione anti-anabolizzanti, sono già state denunciate una ventina di persone. Tra loro ci sono atleti, titolari di palestre, ma anche alcuni farmacisti.

Nonostante tutto, però, il mercato dei medicinali per culturisti che vogliono assomigliare a tutti i costi ad Ulk Hogan, non si è affatto ristretto. E chi non riesce più a procurarseli attraverso strade più o meno ufficiali utilizza la strada del mercato nero. Dove il prezzo dei prodotti, nel giro di pochissimi mesi, è lievitato in modo incredibile. Il costo delle fiale di alcuni tipi di steroidi è cresciuto anche del 100 per cento. Lo ha confermato lo stesso A.B. Raccontando di aver pagato 28 mila lire una confezione di fiale di Decadurabolin, il cui costo era di 17 mila la confezione. E essere stato costretto a sborsare 15 mila lire per il Testovis, venduto normalmente a seimila lire.

Neppure lui - che ha raccontato di non poterne fare a meno di certi prodotti - ha però saputo spiegare quali sono i canali di rifornimento dei grossisti di anabolizzanti che operano clandestinamente. E la Guardia di finanza adesso sospetta una florida attività di contrabbando tra l'estero e il nostro paese, che avrebbe basi efficienti nel sud Italia. Per ora, va detto, è tratta soltanto di ipotesi sulle quali gli investigatori stanno lavorando alla ricerca di altre conferme. Ma un dato è certo assicurano gli investigatori - è certo: il numero di coloro che, pur praticando body building a livello amatoriale, adoperano stimolanti e steroidi è in continua crescita. [l. pol.]

CASA

Calore in montagna con impianto contaore

Ho un piccolo alloggio in montagna e il quesito è questo - scrive Federica di Torino -. Il riscaldamento è centralizzato e si addebita in base al consumo rilevato da apparecchi contaore collocati fuori dagli alloggi, cioè sui pianerottoli delle singole scale. Le letture vengono fatte dall'amministratore, unico in possesso delle chiavi dove gli apparecchi sono installati. A volte i contaore si guastano interrompendo il flusso dell'acqua calda al condomino danneggiato e il guasto si può verificare anche il condomino ha i termosifoni spenti. In questi casi l'amministratore non interviene, ognuno deve provvedere da sé alla riparazione. E' giusto tutto questo?».

La lettrice riporta nella lettera anche i passi del regolamento di condominio che riguardano il riscaldamento centralizzato. Sulla base di questo risponde l'avvocato Lorenzo profeta: «Per il regolamento condominiale s'intende proprietà comune l'impianto di riscaldamento soltanto fino al punto di diramazione all'interno di ciascun locale di proprietà esclusiva ed ogni condomino, per l'impianto di riscaldamento, ha responsabilità d'efficienza per la parte di sua proprietà esclusiva all'interno del proprio alloggio.

«Tutto ciò è in perfetto accordo con la costante giurisprudenza: è comune l'impianto fino alle diramazioni nelle diverse proprietà esclusive, con l'unica eccezione del riscaldamento pannelli, considerato comune anche oltre detta diramazione. Tutto questo, a meno che il regolamento condominiale si esprima diversamente (Cassazione civile n. 5 febbraio 1983)».

Continua il legale: «Visto che i contatori dei flusso sono all'esterno delle proprietà esclusive, che il conteggio del flusso non è soltanto interesse del singolo, ma anche collettivo e che questo tipo di interesse è riconosciuto dalla collettività condominiale tanto che lascia le chiavi all'amministratore, che in base agli atti di acquisto i contatore non risultano espressamente di proprietà individuale, si dovrebbe ritenere in questo caso che si tratti di apparecchi comuni. Consuenza: la relativa riparazione dovrebbe andare a carico della collettività condominiale. Anche perché l'interruzione di calore in un'unità immobiliare può causare squilibrii termici negli alloggi affiancati».

Conclude: «Tuttavia, in casi come questi non esistono pareri certi, ognuno è opinabile».

★ Da Trento il rag. Matteo affronta il problema «disotturazione di colonna verticale scarico lavelli cucine tra il 2° e il 1° piano con difficoltà di scarico ai piani superiori». Spiega: «Per caratteristiche tecniche della colonna l'intervento viene effettuato dalla bocchetta d'ispezione posta a piano terra pulendo - in effetti - anche il tratto non interessato all'intaso. E' fondato il rifiuto del proprietario del primo piano a partecipare alla spesa per la disotturazione?».

L'avvocato Lorenzo Profeta cerca di spiegare: «Le spese di riparazione, manutenzione o ricostruzione di fognature e pozzi neri di uso comune vanno ripartite tra tutti i condomini in base alle rispettive quote millesimali, salvo diverse disposizioni nel regolamento condominiale. Per quanto riguarda i canali di scarico la spesa per riparazioni è a carico di tutti per la parte relativa alla colonna verticale e dei rispettivi proprietari per la parte relativa alle tubazioni che si diramano verso i singoli appartamenti (compresa la spesa di riparazione del tratto di tubazione orizzontale che si innesta in quella verticale); Cassazione civile n. 12894 del 18-12-95». Tutto questo però è corretto soltanto a una condizione, cioè salvo il caso che si sia individuato il responsabile dell'intasamento, che dovrebbe essere l'unico debitore della spesa, così come accade per lo sgombero di una colonna di scarico delle immondizie che si sia intasata per colpa di un condomino indiscutibilmente individuato».

Simonetta

Sono marocchini

Vendevano droga a Mirafiori

Quattro marocchini, tre romeni e un italiano sono stati arrestati, a Torino, dai carabinieri della compagnia Mirafiori, nell'ambito dei servizi di controllo del territorio predisposti dal Comando provinciale. I quattro maghrebini, di età compresa tra i 15 e i 32 anni, sono stati bloccati, nel quartiere Mirafiori, mentre vendevano hashish a un giovane di 19 anni, di Orbassano. Erano in possesso di 36 grammi di droga e oltre 500 mila lire, probabile incasso dello spaccio.

I tre romeni sono stati sorpresi a borseggiare una signora nell'ipermercato Continente in corso Monte Cucco. Sono due uomini e una donna, di età compresa tra i 23 e i 33 anni: tutti non hanno domicilio fisso. L'ottava persona arrestata è un italiano di 37 anni, Salvatore Diliberto, ambulante di Druento trovato con 18 grammi di marijuana.

IN BREVE

Domani Scalfaro inaugura l'Università di Vercelli

VERCELLI. La città si mobilita per dare il benvenuto al presidente Scalfaro (nella foto), domani alle 10, al teatro Civico. La prima carica dello Stato inaugurerà l'anno accademico della seconda Università del Piemonte, la «Amedeo Avogadro»: è un riconoscimento a lungo inseguito, quello dell'autonomia dall'ateneo torinese. Farà gli onori di casa il rettore Ilario Viano, insieme al presidente della Provincia (e anche del Comitato universitario) Gilberto Valeri e al sindaco Gabriele Bagnasco. La scelta del Civico come sede è stata suggerita dal desiderio di aprire le porte della manifestazione alla città. In sala ci saranno, ovviamente, anche i docenti e gli iscritti di Alessandria e Novara. Così come saranno presenti i prefetti, i sindaci e i presidenti della Provincia delle tre città capofila, di Biella e di Verbania.

e dopo «Crisi discussione»

ARONA. Dopo la multa per divieto di sosta, è stata colta da malore e ha dovuto essere ricoverata in ospedale. Il medico ha scritto sul referto: «Crisi da accesa discussione». Vittima della disavventura una donna di 51 anni di Castelletto Ticino, nel Novarese, che aveva portato il nipotino all'asilo nido con l'auto. All'uscita ha trovato la contravvenzione di 60 mila lire e al comando ha chiesto inutilmente che gli venisse tolta.

Troppo a rischio

SANREMO. E' allarme tra i floricoltori di Sanremo e del comprensorio per le gelate notturne, che hanno già provocato danni per miliardi. Colpite soprattutto le coltivazioni di mimosa e ginestra. Ma anche gli olivicoltori lamentano perdite. Nell'entroterra il termometro è sceso anche a -8. E la Coldiretti ora si prepara a chiedere alla Regione e al Governo la dichiarazione di «stato di calamità naturale».

In Liguria il record di malati d'influenza

GENOVA. Quasi settantamila liguri sono stati colpiti dall'influenza in quattro settimane. Secondo gli epidemiologi dell'università di Genova si tratta di una cifra record che porterà il bilancio definito dell'epidemia '99 su valori decisamente più elevati rispetto a quelli registrati l'anno scorso. Dall'inizio dell'anno l'«Australiano» e altri virus di stagione hanno provocato ogni settimana oltre 22 mila «vittime», molte delle quali hanno affollato gli ospedali (nella foto). Tutta colpa del freddo intenso di fine gennaio che, irritando le mucose, ha favorito la diffusione dei germi. Inoltre le temperature rigide spingono a frequentare luoghi chiusi e affollati, ideali per la diffusione della malattia. Il picco dell'epidemia dovrebbe durare ancora un paio di settimane.

Per i buongustai giorni

CANDELO. Sull'onda del Salone del gusto, che ha richiamato a Torino legioni di buongustai, debutta «Sapori al Ricetto», una tre-giorni dedicata ai golosi. L'appuntamento è dal 28 al 30 maggio, e l'idea è della Pro loco. Obiettivo: far conoscere ancora meglio il paese e il suo borgo antico, visitato l'anno scorso da quasi mila persone.Il Ricetto, per un intero fine settimana, si trasformerà in un grande ristorante all'aperto.

immigrazione nel golfo del Tigullio

CHIAVARI. Il fenomeno dell'immigrazione, clandestina o regolare che sia, coinvolge ormai anche i centri del Tigullio. Il sindaco Vittorio Agostino vuole vederci chiaro facendo una specie di censimento per sapere quanti immigrati sono a Chiavari, che cosa fanno ed in particolare dove alloggiano. Per questo ha ordinato alla polizia municipale di effettuare immediati sopralluoghi presso le residenze dichiarate all'anagrafe dagli immigrati.

sorta Fondotoce Casa Resistenza

VERBANIA. E' stata inaugurata ieri pomeriggio a Fondotoce dall'onorevole Tina Anselmi la Casa della Resistenza (nella foto la cerimonia). Presenti il Presidente della Giunta Regionale Enzo Ghigo e i presidenti delle Province del Verbano Cusio Ossola, Paolo Ravaioli e di Novara, Paolo Cattaneo. La struttura, finanziata dalla Regione Piemonte, è costata un miliardo e mezzo ed è destinata a diventare, grazie all'associazione «Casa della Resistenza» presieduta da Enrico Massara, un luogo di incontro e studio sulla Lotta di Liberazione. Applaudito l'intervento di Tina Anselmi che ha ribadito l'alto valore morale della Resistenza. Ghigo ha lanciato un messaggio al Presidente della Repubblica Scalfaro chiedendogli di esortare gli uomini del Governo e dell'opposione ad imboccare la via del dialogo e della concretezza

Le fiamme devastano la pineta dell'Impero

CUNEO. Un incendio durato oltre dieci ore ha devastato, tra l'altra sera e le prime ore di ieri, la pineta dell'Impero, in frazione Andonno di Valdieri, all'inizio della Valle Gesso. Le fiamme si erano sviluppate nel tardo pomeriggio e in poco tempo si erano propagate su una superficie di diversi ettari. La provinciale è rimasta interrotta a monte dell'abitato di Borgo San Dalmazzo e fino oltre Andonno; il traffico deviato lungo la strada di Roaschia.

Carri maschere impazza il Carnevale

VERCELLI. E' il gran giorno delle sfilate di Carnevale. Dalle 14,30 di oggi il corteo di Bicciolano si snoderà per l'ultima volta in città aspettando il verdetto della giuria che sceglierà i migliori carri allegorici. Si sfila anche a Santhià, dove alle 10,30 è atteso il torinese Gianduja, mentre a Borgosesia si assegna il Palio al termine dell'ultimo corso mascherato che ospita anche le animazioni della «Luganiga band» di Lugano.

Leghisti e pro immigrati scontro per poco

ALESSANDRIA. Presidio contro presidio ieri pomeriggio davanti alla Prefettura dei certificati aggiuntivi chiesti agli immigrati: i due schieramenti si sono evitati solo per pochi minuti. La Lega aveva annunciato una manifestazione dalle 14 alle 18 per protestare contro l'annullamento dell'ordinanza del sindaco Francesca Calvo da parte del prefetto. Alle 15 - presenti oltre alla Calvo il sindaco di Acqui, Bosio, l'onorevole Rossi e pochi militanti (foto) - rapida conferenza stampa. Subito dopo il leghisti hanno smontato il gazebo verde, proprio mentre in piazza Libertà arrivava, di ritorno dal corteo di Milano per l'integrazione, uno dei pullman organizzati dai sindacati. Il confronto diretto quindi non c'è stato: invece duro scambio di opinioni a distanza.

Matrimoni felici con le Liste Nozze AZ di tutto & di più

Pregiate e Premiate!

REALIZZATE CON NOI LA VOSTRA LISTA NOZZE.

Riceverete a sole 1.000 lire un meraviglioso SET di VALIGIE, e in più scoprirete i Grandi Vantaggi offerti da AZ..

Da AZ troverete i PREZZI DA GRANDE DISTRIBUZIONE

Con l'ASSISTENZA PROFESSIONALE

Siamo a vostra disposizione da Lunedì a Sabato con orario 9,00/12,30 - 15,30/19,30 (chiuso lunedì mattina) per fornirvi tutte le informazioni necessarie presso i nostri punti vendita di:

AZ di tutto & di più

SAVONA - via Gnocchi Viani, 27 - 019/80.08.75
ALBENGA - via De Gasperi, 9-11 - 0182/54.11.51
GENOVA - via di Francia - 010/41.50.52
PERUGIA - via Sette Valli - 075/50.00.666

PUBBLICITALIA - Savona

IL TRILLO
CENTRO TIM Telecom Italia Mobile
VARAZZE

LA STAMPA
SAVONA
E PROVINCIA
Domenica 14 Febbraio 1999 sv 33
Redazione: Savona, p. Marconi 3/6, Tel. 019.802.081 - Stampa In, Tel. 0192[illegible]
Pubblicità: Publikompass S.p.A., piazza Marconi 3/5, Tel. 019.81.48.87-81.11.82 / Fax 019.80.18.08

IL TRILLO
RIVENDITORE omnitel
VARAZZE

In tutta la regione sono disponibili 84 posti, ne servirebbero almeno il doppio

Rianimazione: soccorsi a rischio

Mancano i letti, l'emergenza è quotidiana

La grande ammalata

POTREBBE sembrare una frase fatta, banale, l'affermazione secondo la quale la grande ammalata della Liguria è la sanità pubblica. Anche se non è del tutto vero, perchè molte regioni italiane stanno peggio, la polemica che riguarda casa nostra è più aspra che altrove, perchè si fa inaccettabile la condizione dei servizi d'emergenza - quelli davvero dai quali dipende la vita delle persone - proprio in un territorio dove il livello medio di vita è molto alto, sia nelle grandi città sia nei centri minori delle Riviere.

Nel corso degli anni molti reparti sono stati inutilmente raddoppiati, i posti letti gonfiati. Oggi si assiste al solito teatrino, politici e sanitari si rimpallano le responsabilità.

Era certamente meno facile impegnarsi a potenziare i pronto soccorso e le rianimazioni. Mancano gli specialisti in quest'ultimo settore e troppo tardi si è pensato a creare a nuove divisioni previste negli ospedali di Lavagna e Voltri. Ma passeranno ancora almeno tre-quattro anni e le ambulanze, o gli elicotteri, continueranno a fare la spola tra Ventimiglia e La Spezia.

Occorre un urgente rimedio. Si può, si deve trovare.

[p. l.]

GENOVA. L'iperaffollamento dei reparti di rianimazione degli ospedali liguri ha una storia più antica dei più recenti «pienoni» del pronto del San Martino. Una storia fatta di episodi anche drammatici, di malati gravi quasi quotidianamente trasferiti in elicottero o ambulanza in centri specializzati fuori dalla regione.

E nei giorni scorsi il fenomeno si è ripetuto: giovedì scorso i tre ospedali più importanti di Genova non avevano nemmeno un letto libero, la notte prima un paziente appena operato nel reparto di neurochirurgia del Galliera era stato trasferito nella divisione di terapia intensiva di La Spezia: ha percorso 180 chilometri in ambulanza prima di trovare un posto. E l'altro ieri si è conclusa tragicamente anche la vicenda di un pensionato dell'Inail di Imperia. Infine venerdì l'odissea di un motociclista feritosi in un incidente a Camporosso è partito dall'ospedale di Bordighera per il Galliera.

Un reparto di Rianimazione

La questione si trascina ormai da tempo: sulla carta l'assessore regionale alla sanità Franco Bertolani promette l'attivazione di nuovi reparti, garantisce l'istituzione di nuovi centri di terapia intensiva, ma la situazione resta immutata. In tutta la Liguria esistono 84 letti di rianimazione con gravissimo vuoto di quasi duecento chilometri fra i 37 posti disponibili in tre ospedali genovesi (Galliera, San Martino e Villa Scassi) e i 10 posti dell'ospedale Sant'Andrea di La Spezia. A Ponente, da Ventimiglia a Savona, ci sono altri 22 letti (San Paolo, Santa Corona, ospedali di Imperia e di Sanremo). Ma la domanda complessiva regionale ne richiederebbe almeno il doppio.

Il Piano di riorganizzazione della rete ospedaliera varato due anni fa, in effetti, prevede otto nuovi letti a Lavagna e altrettanti al San Carlo di Voltri, ma gli addetti ai lavori dubitano fortemente che almeno uno dei due centri possa essere attivato prima della fine dell'anno.

Ma il sovraffollamento dei reparti di rianimazione è anche determinato dalla mancanza di reparti di terapia post-intensiva: spesso malati in condizioni ancora critiche, ma non più gravissime, potrebbero essere trasferiti in una struttura intermedia liberando così letti per le emergenze in fase acuta, ma fino ad ora solo l'ospedale di Pietra Ligure si è dotato di quattro letti per la fase intermedia dell'assistenza.

Ma questo vuoto di strutture determina la permanenza in rianimazione di ricoveri cosiddetti «impropri»: punte drammatiche di malati che restano «parcheggiati» per giorni e giorni, a volte mesi, in rianimazione. La terza legge sulla riorganizzazione dei reparti di emergenza aveva stabilito che in ogni ospedale dotato di una rianimazione fosse allestita anche una divisione di terapia semintensiva ma, fino ad ora, questa direttiva è stata disattesa. Per la mancanza di fondi, ma anche per la mancanza di specialisti disponibili sul territorio. Attualmente manca il 10% dei medici necessari a coprire l'organico dei reparti esistenti. E l'apertura delle due nuovi divisioni, a Lavagna e Voltri, assorbirà altri 14 specialisti. Creò scalpore, anni fa, la notizia di una giovane specialista genovese costretto ogni giorno a fare la spola fra l'ospedale di Recco e quello di Nervi. Ma lo scalpore di un tempo è diventato, ormai, quotidiana emergenza.

[m. c. c.]

Il primario del S. Corona

«Dodici letti non bastano»

PIETRA L. Alessandro Dagnino, primario reparto Rianimazione del Santa Corona ha una sua idea sul «tutto esaurito» nei reparti liguri: «Negli ultimi tre anni siamo passati da una occupazione del 70 per cento ad una del 110 per cento. Contando che i traumi, grazie ai caschi e alle leggi della strada, sono diminuiti, significa che in aumento altre patologie. Patologie legate all'invecchiamento della popolazione ad un turismo, sopratutto invernale, fatto di persone anziane, più a rischio». E in effetti nel reparto pietrese sono in aumento i ricoveri per respiratorie che colpiscono, in special modo, gli anziani.

Il primario Alessandro Dagnino

Quello del Santa Corona è uno dei reparti più «anziani» di Rianimazione, attivo da 12 anni. Copre un bacino ampio, da Ventimiglia a Noli. I letti a disposizione sono 7 più cinque di terapia post intensiva. «Ma in questo momento ne mancano all'appello due. Ci sono i letti e sono funzionanti ma, per essere operativi, si vuole ancora un medico e tre infermieri. Stiamo aspettando le assunzioni», commenta ancora Dagnino. Il primario lo dice nel reparto «circola» una ipotesi relativa alla terza età: «Chi arriva in Riviera lo fa per respirare aria buona e iodio. Si tratta, per lo più, di anziani che hanno problemi di salute. Ovvio che, statisticamente, più a rischio».

A far aumentare il lavoro nel reparto del Santa Corona c'è anche la posizione della Rianimazione. I letti sono al centro della piastra servizi, proprio di fronte all'eliporto. In più l'ospedale pietrese è in posizione favorevole rispetto all'Autostrada dei Fiori, a pochi chilometri dal Reparto c'è infatti il casello autostradale. «Anche questo contribuisce a far scegliere, in caso di emergenza, il nostro reparto rispetto ad altri analoghi», commentano i medici pietresi. E aggiungono: «Ieri, ad esempio, abbiamo avuto un paziente francese che si è sentito male in provincia di Imperia. E' stato dirottato nel nostro ospedale e abbiamo dovuto telefonare sino in Francia per farlo trasferire. Con i letti occupati e le continue richieste siamo anche noi emergenza», concludono.

Augusto Rembado

LA DOMENICA DEL CALCIO

La Samp soffre anche a Roma

Ancora domenica di passione per le genovesi. La Samp (foto Doriva) destinata a soffrire all'Olimpico contro la Roma, il Genoa a Marassi con il Monza.

ALLE PAGINE 42-48

NOMI cognomi

Il consigliere ale dei ds ha riunito a Savona i rappresentanti delle federazio- dei democratici di sinistra del Basso Piemonte per discutere di porto e infrastrutture. Con Luca Delbene si incontrati Franco Revelli (Cuneo), Pino Goria e Maria Grazia Arnaldo (Asti), Giorgio Ferraris e Mario Riu (Cuneo) Daniele Borioli e Rocco Muliere (Alessandria). Una sorta di «interregionale» dei ds.

DI PIETRO. Il movimento Italia dei valori fondato dal popolare magistrato di Mani pulite si occupa delle catene di piazza Mameli. Dabove e Balbo hanno raccolto oltre mille firme per indurre il sindaco a ripristinare la vecchia viabilità. Pare che il suggerimento sia già stato accolto.

SANTI. Come sente profumo di elezioni, Pietro Santi torna in pista. A pochi mesi dalle Provinciali, il consigliere più democristiano di Savona è pronto a dare battaglia. Santi ha scelto quindi di farsi paladino della protesta degli automobilisti.

Il consigliere Pietro Santi

BOTTARO. Silvia Bottaro attacca l'Asl per la chiusura del pronto soccorso pediatrico. Consigliere comunale e presidente del Fondo per l'arte italiano, Silvia Bottaro contesta la rinuncia a un servizio che funzionava bene e comporterà l'ulteriore aggravio delle code al Pronto soccorso.

Il presidente della 1 Circoscrizione Giovanni Burzio, si è visto annullare dal Comune il viaggio alla città gemellata di Villingen. Burzio non si è perso d'animo e, raggruppati rappresentanti dell'Icit e alcuni amici e consiglieri, è partito per la Germania con i propri mezzi.

Scottato dall'esperienza dei caprioli, il presidente della Provincia ha rifiutato la reintroduzione dei cervi nei boschi savonesi. L'ufficio caccia suggeriva l'introduzione di nuovi animali selvatici ma Garassini, che già da due anni combatte l'impopolare guerra dei caprioli, si è opposto con decisione al nuovo progetto a rischio: «Pazienza i caprioli, ma i cervi no».

[e. b.]

IL TEMPO IN LIGURIA

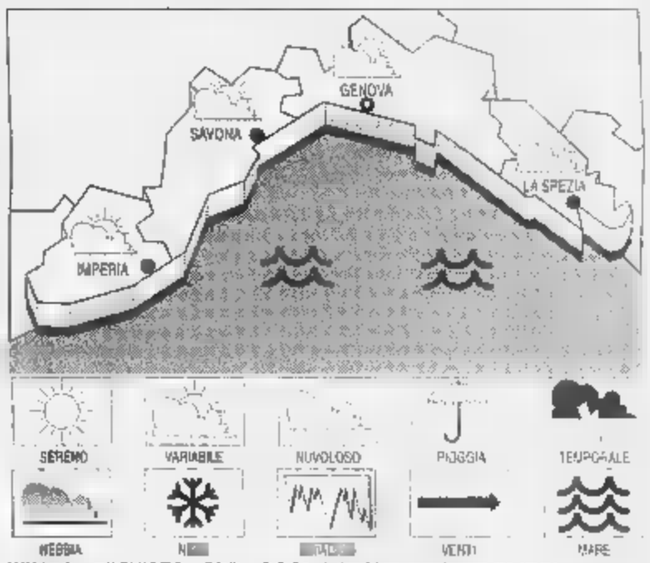

TEMPO PREVISTO PER OGGI. Tempo secco con cielo prevalentemente sereno e poco nuvoloso. Temperatura in lieve aumento. **Tempo previsto per domani.** Tempo buono. La temperatura dovrebbe aumentare.

RILEVAZIONI DI IERI. Temp. del mare 11° C; um. rel. 15-20%; pioggia 0 mm; vento Nord-Est, Est-Nord-Est velocità 15/20 km/h, oltre 40 al largo. Cielo: sereno, velato; mare: poco mosso; press. bar. 1018 mb (tendenza: aumento).

E DI IERI

Genova	max 7	min 2
Savona	max 13	min 6
Imperia	max 9	min 1

UN ANNO FA A IMPERIA

Max: 12; min: 10; temp. mare 13 °C

Il **Sole** sorge alle 7,29 e tramonta alle 17,55. La **Luna** si leva alle 6,12 e cala alle 16,07 (fase calante)

Dati gentilmente forniti dall'Osservatorio meteorologico del Comune di Imperia e dal Centro Meteo Mursia di Portofino.

per la scuola Media Inferiore e Superiore i tempi di recupero più brevi

1 RECUPERO MATERIE SCOLASTICHE
per migliorare la preparazione e recuperare subito le materie in cui trovi maggiori difficoltà

2 DOPOSCUOLA
l'assistenza quotidiana allo studio, dopo il normale orario scolastico

3 PREPARAZIONE AGLI ESAMI DI MATURITÀ
per pianificare e approfondire gli argomenti più importanti di una o più materia d'esame a tua scelta

Grandi Scuole® Recupero scolastico by CEPU

Numero Verde 167-215435

TUTTI GLI INDIRIZZI
Licei
Magistrali
Ragioneria
Geometri
Periti
Scuola media

Sedi a:
SAVONA IMPERIA
GENOVA LA SPEZIA

IMPORTANTE: fino al 25 febbraio è possibile iscriversi e prepararsi agli esami di idoneità.

Per poter controllare le nuove zone disco create al posto dei parcometri

Il Comune raddoppia i vigilantes

Ad aprile saranno in servizio 8-10 ausiliari

SAVONA. Il Comune raddoppia gli ausiliari. Per controllare le auto parcheggiate nella zona disco, la giunta intende ingaggiare almeno 8-10 vigilantes. E' la richiesta formulata dal comando dei vigili e già prevista a bilancio per poter garantire il funzionamento del nuovo sistema della sosta che scatterà a fine marzo

La manovra della giunta, come è noto, prevede la concentrazione di gran parte dei parcheggi a pagamento in piazza del Popolo. Gli attuali parcometri sparsi in varie zone della città (piazza Marconi, via Orefici, piazza Giulio II, piazza Saffi, piazza Mameli) verranno aboliti e trasformati in zone disco. Complessivamente i parcheggi a pagamento aumenteranno da 1007 a 1930 e saranno concentrati in piazza del Popolo, via Piave e sotto la fortezza del Priamar. Questi tre parcheggi a pagamento saranno delimitati da una sbarra e gli automobilisti dovranno pagare il ticket all'uscita.

Per garantire che i parcheggi del centro vengano utilizzati veramente per la sosta a rotazione, il Comune dovrà utilizzare in modo massiccio gli ausiliari del traffico. I vigili nella relazione al bilancio spiegano: «L'utilizzo degli ausiliari ha già dato ottimi risultati. Per garantire il funzionamento del nuovo sistema della sosta, sarà necessario un congruo numero di ausiliari». Tradotto in cifre, significa che il Comune dovrà utilizzare almeno 8-10 vigilantes, il doppio rispetto ad oggi. Con otto ausiliari della sosta, fra l'altro, il Comune potrebbe garantire due turni di servizio che garantiranno la sorveglianza su tutto il centro città.

La prevista assunzione di nuovo personale ausiliario giustifica le cifre che la giunta ha inserito a bilancio fra le entrate extratributarie. Il Comune ritiene di poter incassare 3 miliardi e 400 milioni grazie ai proventi delle contravvenzioni. Oltre la metà di questo gettito deriverà dall'impiego dei vigilantes. Altri due miliardi verranno garantiti grazie all'estensione dei parcheggi a pagamento. L'operazione sta entrando nella fase operativa e il Comando dei vigili urbani sta studiando la sistemazione della piazza. In via definizione il nuovo contratto con le Ferrovie, proprietarie delle aree.

Ermanno Bra

Il Comune raddoppia la sorveglianza sulla sosta abusiva nei parcheggi del centro

La Lega invita alla ribellione

SAVONA. «Nessuno paghi in piazza del Popolo». La lega Nord invita alla ribellione gli automobilisti che da aprile dovranno pagare il ticket in piazza del Popolo. Come il leader nazionale Bossi ha invitato gli italiani alla ribellione fiscale contro il governo centrale, così il segretario provinciale Nicolich vuol colpire le scelte del Comune: «La giunta non ha alcuna compassione per gli automobilisti già ampiamente tartassati. Come un dominus medievale, il sindaco pensa di poter imporre nuove gabelle ai cittadini. La Lega Nord esprime ancora una volta ferma e decisa opposizione alle ingiuste e vessatorie decisioni della giunta sui parcheggi di piazza del Popolo. Per questo lanciamo il grido: "Nessuno paghi in piazza del Popolo". Del resto il Comune dimostra alcun interesse per i problemi dei cittadini e dei pendolari e quindi non resta che adottare questa forma di protesta». **[c. b.]**

Un trasloco complicato

SAVONA. Difficoltà per il trasferimento del mercato del lunedì. I vigili urbani da alcune settimane hanno preso in esame le varie proposte formulate dalla giunta che tuttavia incontrano ostacoli dal punto di vista tecnico. L'idea di via Paleocapa è stata scartata quasi subito perchè il Comune intende utilizzare la strada per il passaggio (ancora futuribile) della metropolitana. Inoltre fra pochi mesi prenderanno il via i lavori per il rifacimento della pavimentazione della strada che sarà praticamente inagibile. Restano due alternative: la prima prevede l'utilizzo di Giuria, via Guidobono, via Montenotte, corso Italia e piazza Giulio II. La seconda, meno problematica per la viabilità, prevede il trasloco dei banchi a ridosso dei giardini di piazza del Popolo e nelle vie di collegamento con piazza Mameli. Da risolvere la questione degli spazi: i nuovi banchi troppo grandi per le vie del centro. **[c. b.]**

Morto il presidente Podistica

Lutto nello sport savonese. E' morto all'età di 73 anni Demetrio Torcello, presidente onorario della società di atletica «Podistica savonese». Era sposato e aveva due figli. I funerali si sono svolti ieri pomeriggio nella chiesa di San Lorenzo. Lutto anche nel convento di suore di via Montegrappa. E' morta all'età di 87 anni suor Angela Cozzi. **[c. v.]**

Donna

Incidente stradale in via Montenotte. Laura Savoia, 71 anni, abitante a Savona, è stata investita da un'auto mentre attraversava la strada. Ha riportato la frattura di un ginocchio. La prognosi è un mese. **[c. v.]**

VIA TRIL

E' tornato in azione il ladro acrobata

Ladro acrobata in azione, ieri pomeriggio, in via Trilussa. Gli abitanti di un caseggiato lo hanno visto mentre si arrampicava su un'impalcatura e hanno chiamato la polizia. Il malvivente è però riuscito a scappare. In via San Francesco, alla Villetta, Maria B., 41 anni, è stata derubata della borsa del telefonino cellulare che aveva lasciato in . **[c. v.]**

Svaligiati tre alloggi in poche ore

Raid dei ladri a Sassello: negli ultimi giorni, infatti, i «soliti ignoti» hanno svaligiato tre appartamenti. Approfittando dell'assenza dei proprietari, hanno razziato denaro e preziosi. Sono ora in corso indagini dei carabinieri. **[c. v.]**

Cade nel bosco: pensionato soccorso pompieri

Intervento ieri pomeriggio dei vigili del fuoco per soccorrere un pensionato che cadendo nel bosco si era fratturato un piede. E' successo a Madonna degli Angeli. L'uomo è stato soccorso da un giovane che ha dato l'allarme con il telefonino cellulare. Il pensionato è stato quindi accompagnato in ospedale. **[c. v.]**

Ex coadiutrice giudiziaria patteggia due anni

Era una coadiutrice giudiziaria non un ufficiale giudiziario Rosalda De Benedetti, anni, che ha patteggiato due anni di reclusione la condizionale. Era accusata malversazione: si sarebbe appropriata di soldi depositati su un conto corrente per coprire cambiali in scadenza.

Donna arrestata per una storia di cocaina

Zio e nipote bloccati con sei etti di eroina

SAVONA. Tre arresti per droga da parte della squadra mobile. Ieri pomeriggio, al casello di Legino, hanno bloccato Carmelo Smecca, 45 anni, e il nipote Paolo Russello, 42, di Savona, con sei etti di eroina. L'altra notte, è stata, invece arrestata nell'Oltreletimbro un'insospettabile informatrice farmaceutica di 30 anni, P.B.,colpita da un ordine di custodia cautelare nell'ambito di un'inchiesta della Dia di Roma che ha portato in carcere altre persone. E' accusata di detenzione a fine di spaccio di dieci grammi di cocaina.

LEGINO. Blitz della squadra mobile (coordinato dal commissario Gianfranco Crocco e dall'ispettore Giuseppe Piras) al casello di Legino. Ieri pomeriggio, hanno bloccato una Nissan Patrol a bordo della quale si trovavano si trovavano due uomini: il conducente e proprietario del fuoristrada, Paolo Russello, e Carmelo Smecca che nascondeva sotto il maglione il pacchetto con la droga, sei etti di eroina purissima che una volta tagliata avrebbe consentito di mettere sul mercato decine e decine di dosi. Gli interrogatori sono previsti domani mattina.

Un'insospettabile informatrice farmaceutica 30 anni, residente a Savona. C'è anche lei fra i destinatari dei 61 ordini di custodia cautelare notificati dalla Dia romana in Italia e in alcuni paesi europei, nell'ambito di un'inchiesta anti-droga che ha impegnato anche la squadra mobile di Milano e il Gico di Cagliari. La donna, P.B., è stata arrestata nella notte di venerdì nel suo appartamento situato nell'Oltreletimbro. Agenti della squadra mobile di Milano e Savona le hanno notificato l'ordine di custodia cautelare nel quale, stando a quanto trapelato, le verrebbe contestata l'accusa di detenzione a fine di spaccio di una decina di grammi di cocaina. Il riserbo, mantenuto dagli investigatori, impedisce al momento di sapere di più della vicenda che sarebbe iniziata nel marzo del '97. **[c. v.]**

Tre savonesi accusati di aver taglieggiato alcuni concessionari

Estorsori davanti al giudice

Domani l'interrogatorio in tribunale

SAVONA. Primo interrogatorio per Angelo e Adriano Di Stasio e il figlio quest'ultimo, Cristian, arrestati con l'accusa di «aver taglieggiato» alcuni concessionari, intimidendoli con colpi pistola e bottiglie incendiarie. I tre, che incensurati, saranno sentiti domani mattina dal giudice delle indagini preliminari, Francesco Meloni.

«Hanno cercato applicare metodi estorsivi in uso nel Sud Italia. Ma hanno trovato pronta risposta» dicono a palazzo di giustizia. Stando a quanto trapelato, avrebbero incominciato a prendere di mira i concessionari forando i pneumatici delle auto, sparando contro le vetrine, gettando le molotov. Soltanto dopo gli attentati, dopo aver fatto passare alcuni mesi, si sono fatti vivi con le richieste di denaro. Contando sull'esasperazione dei titolari che, fino ad allora, non sapevano da dove e perchè provenisse le minacce.

Richieste pesanti. Cinquanta milioni, il «pizzo» richiesto ai concessionari. Angelo Di Stasio è stato arrestato a pochi passi da una delle concessionarie nel mirino, dopo che aveva ritirato i soldi, tutte banconote da 500 mila. Il fratello e il nipote, ai quali aveva passato il denaro, sono stati bloccati casa, mentre scendevano dalla moto. Il blitz dei carabinieri del nucleo operativo provinciale è scattato dopo mesi di indagini, intercettazioni telefoniche, microspie nell'auto di uno degli indagati telecamere con le quali sono stati ripresi gli spari esplosi contro uno degli autosaloni. E dalle intercettazioni sarebbero emersi anche i preparativi per altri attentati e i nomi delle vittime future. **[c. v.]**

VIA PIAVE

«Giallo» al Caffè Savona

Il titolare del bar Savona ha avuto un sussulto ieri mattina quando, tirando su la saracinesca, si è reso conto che tra la lamiera e la vetrina era stata messa una bottiglia di alcol con un fazzoletto di carta. Una intimidazione? Secondo gli uomini delle volanti e della mobile, avvertiti dal barista, si direbbe di . L'esercente, che da cinque gestisce il bar di via Piave, non ha mai avuto problemi ne, tantomeno, minacce. L'ipotesi dell'intimidazione non avrebbe molto senso. Anche perchè, senza essere dei professionisti, le bombe molotov sono costituite da benzina e stracci e, soprattutto, sono confezionate in bottiglie di vetro. Alcol e plastica, insomma, non c'entrano con un attento. L'ipotesi accreditata, quindi, è quella di uno scherzo cattivo gusto. Qualche avventore o qualche gruppo di teppistelli che ha cercato di spaventare il titolare del bar di via Piave. **[s. p.]**

Piano regolatore

Un Consiglio per discutere gli indirizzi

SAVONA. Un Consiglio comunale per discutere il nuovo piano regolatore. Il presidente del Consiglio Sergio Tortarolo intende convocare la riunione che è stata sollecitata anche da Dario Amoretti (Lista Gervasio) per avviare la pianificazione urbanistica che negli ultimi mesi si arenata. Il sindaco Ruggeri ha annunciato che martedì verrà distribuito a tutti i gruppi consiliari la relazione fondativa del Piano regolatore ma tempo stesso anche illustrate le direttive che la giunta intende assegnare agli estensori. Numerosi i temi: «Occorre dare una risposta al problema storico del collegamento fra il centro città e la stazione ferroviaria - spiega il sindaco -. E nel piano dovrà tenere conto del fronte mare, sia per quanto riguarda la zona di Levante, porto turistico e Priamar, sia per la zona di Ponente». Il Comune vuole valorizzare anche i borghi storici di Legino e Lavagnola. **[s. b.]**

Traffico bloccato

Varazze, si rovescia in autostrada

VARAZZE. Incidente, ieri pomeriggio, sulla A 10, tra Varazze e Arenzano. Un camion, che trasportava suini, nell'affrontare una curva è sbandato e si è rovesciato sì di un fianco. Il conducente del Tir e il collega che sedeva al fianco, entrambi residenti a Potenza, sono rimasti feriti e sono stati trasportati all'ospedale di Voltri per le cure del caso. La maggior parte dei maiali trasportati dal camion sono morti.

Gravi i disagi alla viabilità. Fino al tardo pomeriggio, infatti, la circolazione delle auto in direzione Genova è stata possibile su due corsie, per consentire ai vigili del fuoco di rimuovere il tir e recuperare le carcasse dei suini. Nello stesso punto, la scorsa settimana, si era rovesciato un tir che trasportava vitelli. Altro incidente ieri in piazza Bovani a Varazze, coinvolte uno scooter e un'auto. Un arabo trentenne, residente a Savona, che si trovava alla guida della moto, ha riportato contusioni giudicate guaribili in dieci giorni. **[c. v.]**

LETTERE AL DIRETTORE

Mercato lunedì e auto in tripla fila

Volevo esprimere tutta la mia soddisfazione per la decisione di spostare il mercato del lunedì nel centro, o meglio in via Paleocapa: non crea grossi problemi di viabilità in quanto è molto ampia, rivitalizza una zona (verso la Torretta) piuttosto depressa commercialmente e sotto frequentata (ricordiamoci che una volta la fiera di Santa Lucia si svolgeva appunto verso quella zona), facilita gli ambulanti e i clienti anche nelle giornate d'inverno offrendo maggiore riparo, lascia libera la zona di piazza del Popolo agli automezzi pubblici e al parking privato: insomma, sarebbe la soluzione di molti problemi di traffico e del commercio.

Contemporaneamente sarebbe auspicabile anche un maggior decoro dei portici in via Paleocapa, e maggiori possibilità di panchine e illuminazione.

Un'ultima annotazione da girare all'assessore al Traffico: continuano indisturbati alle Fornaci e in via XX Settembre a bloccare il traffico i guidatori che lasciano le auto in doppia o terza fila nonchè nelle corsie riservate agli autobus. Purtroppo, di vigili non si vede neanche l'ombra.

Roberto Freccero, Savona

118-Savona soccorso un vanto per la città

Desidero pubblicamente segnalare ai miei concittadini la preziosità e l'efficienza del servizio 118-Savona Soccorso che, reggendosi su forti professionalità, alto senso civico e generosità da parte dei volontari, costituisce un indiscutibile vanto per la città e motivo di tranquillità per i suoi cittadini.

Gabriella Rosso Delfino, Savona

Ciclomotori padroni del di

Sono un automobilista che ogni giorni deve «difendersi», soprattutto nelle strade del centro, dai ciclomotori. Chi viaggia in motorino sorpassa a destra e a sinistra e folle velocità, non rispetta i pedoni, neppure sulle strisce, e, sulle rotatorie non rispetta affatto la precedenza. Senza contare le «acrobazie» che giovani imberbi eseguono in corso Ricci (incuranti delle caserme dei carabinieri e della polizia stradale) compiendo, da semaforo a semaforo il tragitto su una ruota.

Possibile che i vigili urbani Savona, zelanti e solerti a multare chi nei parcheggi a pagamento dimentica per pochi minuti di inserire le monete nel parchimetro (mi è successo la vigilia di Natale in piazza Marconi e lunedì, giorno di mercato, in piazza Saffi), non debbano intervenire contro chi usa la strada in modo indisciplinato?

Da tempo Comune ha istituito la figura degli ausiliari. I vigili effettivi e anziani li istruiscano ad essere più tollaranti con gli automobilisti e più severi con i ragazzi in ciclomotore. Questo potrebbe contribuire a diminuire di gran lunga molti incidenti stradali in centro.

Lettera firmata, Savona

Scrivere a La Stampa, piazzaMarconi 3/6, Savona Per i fax: 019/810.971

NUMERI UTILI

AMBULANZE [tutta la provincia]

118 Savona Soccorso

GUARDIA MEDICA

Notturna (dalle ore 20 alle ore 8), prefestiva e festiva (dalle ore 14 del sabato alle ore 8 del lunedì):

Varazze: tel. numero verde 167.556.688 **(da Varazze a Spotorno).**

Distretto Pietra Ligure: tel. numero verde 167.556.688 **(da Noli a ghetto).**

Albenga: tel. numero verde 167.556.688 **(da Cerialo a Andora).**

Montenotte e Valbormida: telefonare numero verde 167.556.688.

TURNO

FARMACIE

Sono di turno dalle ore 8,30 alle 19,30: *Moderna*, via Montenotte 103, telefono .

Riccardi, via Piave 38, tel. 850802.

Valenti, via Quiliano 4 (Zinola), tel. .

Il servizio notturno viene garantito dalle 19,30 alle 8,30 dalla farmacia:

Della Ferrara, corso Italia 153, telefono 019 827.202.

Sono inoltre reperibili:

ALASSIO: *Inglese*, corso Dante 344, tel. 640128.

Comunale, via Milite Ignoto 4, tel. 53007.

ALBISSOLA *Fontana*, via Biglieti 24, telefono 019 481616.

ALBISOLA SUPERIORE: *Stella Maris*, corso Mazzini 152, telefono 480243

SANTO

Franchi, Colombo 15, telefono .

MONTENOTTE: *Rodino*, via Portici 31, tel. .

CENGIO: *Longo*, padre Garello 66, tel. 554045.

CERIALE: *Comunale Morano*, via Au- 146, tel. 931049.

FINALE LIGURE: *Richeri*, corso Europa, . 601703.

LOANO: *Nuova*, via Doria 34, tel. 675737.

NOLI: *Monte Ursino*, corso Italia 10, tel. 019 748936.

PIETRA LIGURE: *Finedri*, piazza Basilica, telefono (notturno dalle 19,30 alle 9 per il comprensorio Borghetto e Varigotti).

Scarsi, via Gramsci 62, tel. 880184.

Citrini, piazza Colombo 1, tel. 019 .

Gallo, piazza Malocello 38, tel. 97280.

STATO CIVILE

13 FEBBRAIO

NATI. Emily Almone.

Rosa Accinelli, 88 anni, Varazze, via Perasso. Trasporto diretto questa mattina alle 10. Angela Cozzi, 87 anni, Savona, Montegrappa 7. I funerali si svolgeranno questa mattina alle 9 nella chiesa del convento. Teresa Cerro, 77 anni, Quiliano, via Pomo 2. Trasporto diretto questa mattina alle 8,30. Anna Milanesio, 84 anni, Savona, via Montenotte 42. I funerali si svolgeranno questa mattina alle 9,15 nella chiesa di San Pietro in via Untoria.

collocamento Finale il 25 febbraio verrà effettuata selezione di bidello che assunto a tempo determinato (tre mesi) dalla Provincia Savona. Al collocamento di Albenga martedì 16 febbraio è prevista la selezione di un bidello che verrà assunto a tempo determinato (sino a fine agosto) dal Comune Albenga. collocamento di Albenga martedì 16 febbraio è prevista la selezione di un cantoniere che verrà assunto a tempo determinato (sino al 5 settembre) dal Comune di Albenga. La ditta Malcoli di via fratelli Canepa a Savona un autista con patente C e personale generico.

DA NON PERDERE

Aggiornamento per docenti

Corso di aggiornamento per insegnanti organizzato dal Club alpino italiano sul tema «I parchi come laboratori didattici». Lunedì è prevista una lezione sul tema «Progettazione di un un'unità didattica». Relatori saranno Elvio Lavagna e Grazia Franzoni. Le lezioni prenderanno il via alle 17 al Ridotto del Chiabrera. **[s. b.]**

Gli anziani e le poesie

Incontro la poesia al circolo della età «Argento 2000». L'incontro è previsto giovedì alle 15 nella sede di via dello Sperone 20. **[s. b.]**

Una conferenza sul

In piazza Calata Sharparo ad Albissola Superiore, nella scuola della ceramica, giovedì alle 20,30 si svolgerà una relazione del musicologo Giorgio Satragni sul Falstaff di Verdi. **[s. b.]**

Tra le cause dei fallimenti, secondo la chiesa, i traumi subiti in tenera età

Liguria, fiori d'arancio addio

Sposalizi in forte calo in tutta la regione

GENOVA. Vanno sovente ricercate nelle turbe o nei traumi dell'età infantile ■ adolescenziale le cause di fallimento d'un matrimonio che poi portano allo scioglimento del vincolo. La Liguria vanta il primato della non fertilità, ma sta toccando gli ultimi posti della classifica dei matrimoni (sia religiosi, ■ civili) che vanno a rotoli: siamo vicini al 50 per cento dei casi.

E' l'aspetto singolare emerso dalla accurata ■ approfondita - come sempre - analisi compiuta ieri mattina alla Sala Quadrivium dal vicario giudiziale del tribunale ecclesiastico della Liguria, monsignor Paolo Rigon, in ■ dell'inaugurazione dell'anno giudiziario ecclesiastico 1999.

Monsignor Rigon ha ■ ciato che per quest'anno ha ritenuto un ■ pastorale» affrontare un'analisi accurata delle cause, soprattutto andando alle radici della formazione e dell'educazione dei soggetti esaminati. L'analisi psico-sociologica sarà completata il prossimo anno.

Per il vicario giudiziale, dunque, una categoria particolarmente folta di candidati al fallimento del matrimonio è quella dei figli dei genitori separati e divorziati. Nascono nei bambini aggressività, insicurezza e si arriva, per conseguenza, a non credere al matrimonio come istituzione.

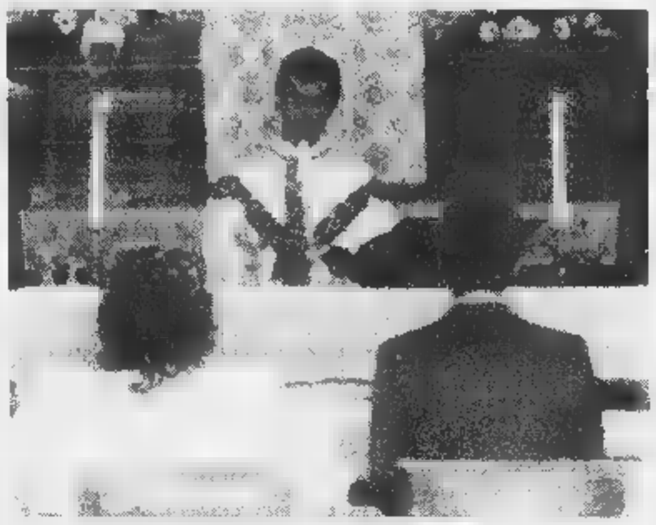

Diminuiscono i matrimoni in Liguria ma aumentano le separazioni

Ma se la separazione dei genitori è causa di turbamento, anche una infanzia a fianco di genitori troppo rigidi, afferma monsignor Rigon, con madri virago e padri-padrone influiscono sulla formazione della personalità che può determinare delle immaturità. Infine, sempre secondo il prelato, ci sono problemi di carattere generale, connaturati alla società ■ alla famiglia: i limiti d'una informazione sessuale che non diventa mai educazione e la scarsa disponibilità ■ attitudine a sopportare rinunzie o eventuali sacrifici. Un recente studio d'una esperta psicologa, cita nella sua relazione monsignor Rigon, afferma: «In una separazione il prezzo più alto lo paga ■ figlio che ingiustamente si sente responsabile. Depressione e sensi ■ colpa assorbono il 70 per cento delle energie ■■ bambino». E la sofferenza può trasformarsi in patologia. **[p.l.]**

Annullati 134 matrimoni

Nel '98 è aumentato il lavoro per il Tribunale ecclesiastico

GENOVA. Nel 1998 il Tribunale ecclesiastico ligure ha emanato 134 sentenze ■ dichiarazione di nullità di matrimonio e soltanto 6 con le quali la validità del vincolo è stata confermata. Sui motivi di nullità, le motivazioni sono state differenti: in 61 cause s'è trattato di alterazioni psicologiche ■ per problematiche neuropsichiche; in 35 casi la decisione è venuta perchè gli sposi avevano escluso la possibilità ■ avere figli; 20 cause sono legate al fatto che gli sposi avevano ■■ riserva mentale sulla indissolubilità del vincolo e per 13 casi la riserva mentale riguardava la fedeltà.

Il Tribunale Ligure ha anche giudicato 97 sentenze d'appello del tribunale di Milano (che poi funziona da appello per Genova).

Nel complesso nel 1998 il tribunale ha trattato 237 cause, ben ■ più del 1997. Ma nel 1998 ■■ entrate 206 cause, 70 di più dell'anno precedente. Le quattro sezioni del tribunale hanno lavorato, in pratica, per ■2 mattinate ■ hanno ascoltato 970 testimoni.

Monsignor Paolo Rigon ha ricordato che chi non possiede nulla può anche essere assistito gratuitamente dal tribunale ■ dai cosiddetti «patroni fissi», cioè avvocati specializzati che mettono a punto la ■■ per capire se è fondata la richiesta di nullità. Chi può ■■ simbolicamente solo 700 mila lire. I patroni di Genova, una volta al mese, offrono il loro lavoro ■ tribunali delle diocesi che dipendono da Genova: Ventimiglia, Albenga, La Spezia ■ Tortona. In periferia le cause infatti sono state numerose: 20 da Tortona, 15 dalla Spezia, 14 da Albenga, ■ da Ventimiglia. La serietà del lavoro dei patroni è confermata dal fatto che soltanto 6 sentenze hanno respinto la richiesta di nullità: in pratica, si tratta d'un filtro prezioso che evita di fare perdere tempo e denaro. **[p. l.]**

Industriali critici, plauso dell'Ascom

Bilancio comunale Gervasio attacca

L'ex sindaco Francesco Gervasio contesta i conti presentati dalla nuova amministrazione comunale

SAVONA. Il bilancio del Comune anima il dibattito politico. Non solo i partiti ■■ anche le categorie economiche ■ sono misurate sul documento di programmazione più importante di Palazzo Sisto.

L'ex sindaco Gervasio contesta le affermazioni ■ Ruggeri. «In una sua recente lettera di risposta ad una cittadina e in un documento inviato ai consiglieri di maggioranza Ruggeri dice: "Fra quanto si toglie dall'Ici e si preleva dall'Irpef esiste ■■ differenza che comporta un aumento del prelievo tributario sostanzialmente simile, anche se minore, rispetto a quanto intervenuto negli anni passati. E' stato pari al 7,3 per cento nel bienno 1995-1997 ■ sarà di 4,9 per cento nel biennio 1997-1999". Con riferimento ai dati delle entrate tributarie del Comune di Savona non è riscontrabile nessuno dei valori numerici riportati dal sindaco. Molto più semplicemente, dagli stessi dati omogenei, si evince che le entrate tributarie sono aumentate negli anni 1995-1996-1997-1998 dell'8,7 per cento rispetto a quelle del 1994, con un aumento annuo del 2,7 per cento, mentre aumenteranno del 6,4 per cento nell'anno 1999 rispetto al ■■, cioè tre volte di più. Io non credo che formendo questi valori il sindaco abbia voluto alterare la verità, forse si ■ semplicemente si è sbagliato».

Le categorie economiche sono divise. L'Unione industriali, sia pure con garbati suggerimenti, ha evidenziato le azioni che l'amministrazione dovrebbe intraprendere per favorire l'insediamento di nuove attività produttive: «Occorrono incentivi fiscali per le imprese». Gli industriali hanno criticato anche la riduzione ■■ lavori pubblici: «Il taglio degli stanziamenti per le opere pubbliche suscita qualche perplessità. E' noto infatti che le opere creano opportunità per le imprese e per i lavoratori».

L'Ascom invece plaude alla manovra finanziaria: «Finalmente una svolta - sostiene Alessandro Meraviglia dell'Ascom - che testimonia la volontà del Comune ■ appoggiare le attività imprenditoriali. Con la riduzione delle tasse per l'occupazione del suolo pubblico, il Comune consentirà alle aziende di investire in nuove strutture. Da parecchi anni attendevamo una manovra di questo genere». **[e. b.]**

Cicciulin, re del carnevale savonese protagonista ieri pomeriggio

Un successo di pubblico per la sfilata organizzata per animare la città dai commercianti cittadini

Savona, centinaia di maschere al Carnevale

Il corteo dei piccoli guidato per le vie del centro da Cicciulin

SAVONA. Centinaia di persone hanno seguito ieri pomeriggio ■ tradizionale festa di Carnevale. Per tutto il pomeriggio, nelle strade del centro, ■ cura di «Vivi Savona», si sono snodati i tre i cortei in maschera che hanno raggiunto piazza Mameli. La partenza dei tre cortei, formati da decine di bambini in maschera, è stata ■■ piazza San Lorenzo, piazza Galilei, piazza Duomo.

Tutti assieme, poi, hanno completato il percorso. Musica ■ balli con il gruppo Metamorphosy. I gruppi folcloristici che hanno allietato il carnevale so■■ arrivati da Alba, Asti, Cairo, Mondovì ■ Torino. Non ■■ mancate le bande fra cui La Graziosa e la Rumpe e Streppa.

In corteo, guidate da Cicciulin, non solo le singole maschere dei bimbi ma anche veri e propri gruppi allegorici. Tanti Zorro, Sandokan, suorine e per■■■ggi della fantasia Savona.

Nella calca anche alcuni incidenti. Un bimba di 6 ■■ si è persa in piazza del Brandale ed ■ stata trovata dai vigili urbani che l'hanno rifocillata. Un bimbo di 12, invece, è stato colto da una crisi convulsiva ed è stato necessario l'intervento dell'ambulanza. Infine hanno allontanato qualche ragazzo che calpestava le aiule del monumento ai Caduti. **[s. p.]**

Sopra le maschere delle «suorine» e, a destra, ■■ gruppo di ragazzi in maschera per le vie del centro ■ Savona per festeggiare in allegria il tradizionale Carnevale cittadino
(FOTO GIANNI CHIARAMONTI)

Diciotto buche e strutture per baseball, tennis e squash sulle sponde del torrente Sansobbia

Ecco come sarà il campo da golf di Luceto

Spiegato in un convegno ad Albisola il progetto del polo sportivo

Il golf per rilanciare Luceto

ALBISOLA S. Un polo turistico e sportivo di interesse regiona■: Luceto, frazione collinare di Albisola Superiore, si appresta a diventare un punto di riferimento per sport all'aria aperta, turismo, recupero del patrimonio architettonico e tutela delle bellezze ambientali. E' emerso, in maniera netta, ieri mattina nel corso del convegno organizzato dall'amministrazione comunale all'auditorium di località Massa. Un centinaio di persone, tra cui il presidente di Arte Pezzoli, l'assessore provinciale Tabò e il consigliere regionale Ivaldi, hanno seguito i lavori di un convegno interessante ■ ricco di spunti. Il volano dell'intera operazione sarà la costruzione del golf ■■ parte della società «La Filanda».

Su un terreno di 500 mila metri quadrati, che si sviluppa ■■ una zona pianeggiante limitrofa al Sansobbia, tra ulivi, acacie, faggi e castagni è prevista la costruzione di un campo da golf a 18 buche. Non solo. Il polo sarà completato da una club house con ristorante, bar e servizi vari, un complesso alberghiero da 50 stanze che ospiterà anche una palestra, un centro riabilitativo sportivo e un centro benessere, un complesso sportivo interno alla struttura composto da piste ciclabili, percorsi vita con ■■ attrezzate, percorso ciclo-cross, campi da tennis, campi da squash e altre attrezzature sportive come campi per tiro con l'arco, baseball, passeggiate sull'Alta Via dei Monti Liguri.

«L'idea ■ abbinare un'attività sportiva, il golf, destinata ad un pubblico di fasi■ medio alta, ■d una struttura che inve■■ si propone, per sua natura, ad un pubblico più variegato, permetterà da un lato la qualificazione dell'intera area, con beneficio di tutte le strutture ricettive esistenti, ■ dall'altra porrà comunque a disposizione della comunità locale un complesso in grado di offrire una valida ed interessante alternativa alla tradizionale parcellizz■■■ dell'offerta sportiva», spiegano a «La Filanda».

Logisticamente l'area si posiziona vicino al casello autostradale ■ albisola Superiore ed è servita da vie di comunicazione importanti. La sua creazione, quindi, non porterà problematiche di sovradimensionamento ■■ traffico ne imporrà interventi a difesa della viabilità da parte degli enti locali. Gli interventi che ■■■■ effettuati, è ■■■ detto ieri mattina al convegno, permetteranno inoltre una ristrutturazione di caseggiati attualmente esistenti e ampliamenti degli stessi ■ soddisfacimento della grande richiesta di servizi turistici e sportivi.

Stefano Pezzini

GRAND HOTEL GARDEN LIDO
Loano – Tel 019/669.666
Qualità e Professionalità
MARTEDÌ GRASSO 16 FEBBRAIO
Veglionissimo in maschera ■ costumi della tradizione
Cena ■■ addio al Carnevale a L. 70.000
Poi tutti i■ pista per il gran ballo con
Sandro Moreno
Sposi felici e fortunati
al ristorante del Garden Lido con Menù da L. 60.000
Ambiente raffinato e confortevole
Il parcheggio interno evita anche ai Vostri
ospiti di lasciare l'auto sulle strade

CENTRO REVISIONI AUTO

La Cattedrale

Via dei Partigiani 19r/H Savona, tel. 019.84.01.395, fax 019.80.94.87

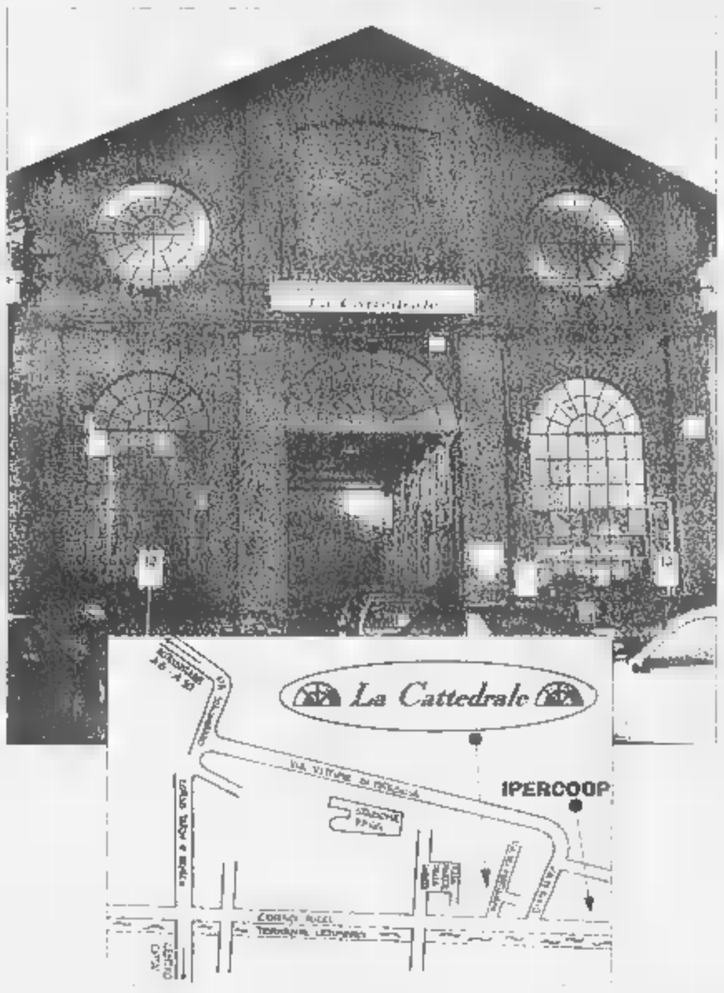

REVISIONE OBBLIGATORIA 1999

per veicoli fino a 35 q.li:

- immatricolati negli anni 1991, 1992, 1993, 1994, 1995
- già revisionati negli anni 1994 e 1995

due PISTE di REVISIONE omologate

TARIFFE

PREREVISIONE (facoltativa)

L. 35.000 + iva

REVISIONE (obbligatoria):

L. 35.000 + iva + L. 10.000 (tassa M.C.) + L. 1.200 (spese postali)

ORARI

Il Centro Revisioni "La Cattedrale" vi aspetta

dal lunedì al venerdì dalle 8.30 alle 12.30 e dalle 14.30 alle 18.00

il sabato, solo al mattino, dalle 8.30 alle 12.30

Il Centro Revisioni "La Cattedrale" (concessione M.C.T.C. n°4 del 23/2/1998)
consiglia di effettuare una prerevisione per il controllo delle condizioni del mezzo
e di effettuare i lavori necessari presso le officine consociate

SAVONA CITTA'
Autoff. Franco
di Baldizzone F.
via Venezia 38/40r
tel.019.82.69.31
Essequattro
lungo mare Matteotti 9
tel. 019.48.85.05
Zunino e Musso
calata Sbarbaro 16
tel. 019.82.10.93
A. Frumento
aut. FIAT
via Mentana 2
tel. 019.83.87.678
Autoff. Petrucci G.
via Grassi 13
tel. 019.81.29.72
Autoff. Rossi A.
via XX Settembre 5
tel. 019.82.26.56
Autoff. Zaneni
aut. SAAB/DAHIATSU
corso Viglienzoni 112r
tel. 019.80.85.29

ZONA PAIP
Auto
concess. SEAT
via Buozzi 78
tel. 019.86.25.64
Devauto
concess. NISSAN
via Rio Galletto 26
tel. 019.26.46.56
Canavero
via Rio Galletto 6
tel. 019.26.46.06
Carrozzeria
aut. ALFAROMEO
via Rio Galletto 2
tel. 019.86.21.01
Omas S.n.c.
aut. SCANIA
tel. 019.26.46.04
Autoff. Raito
aut. LANCIA/AUTOBIANCHI
via Rio Galletto 10
tel. 019.86.26.25
Frumento e Maddalozzo S.n.c.
aut. FIAT
via Rio Galletto 8
tel. 019.26.40.64
Carrozz. D.G.D.
via Nunziata 4
tel. 019.86.12.31

FORNACI
Autosud
via Ponchielli 24r
Tel. 019.81.37.64
C.Z. Racing
via Mascagni 9
tel. 019.81.37.57
Autoff. Cipponi
via Nizza 44
tel. 019.86.00.96
Turbocar S.r.l.
concess. RENAULT
via Nizza 8
tel. 019.26.34.46
Autopneus
di Tiraoro
c.so V. Veneto 101
tel. 019.80.29.55

VADO LIGURE
Autoff. Egidio
via Aurelia 7
tel.019.88.41.19
Perozzi e Marinelli
aut. FIAT
via G. Ferraris 26
tel. 019.88.02.47
Rallye Sound
via C. Balbo 6/1
tel. 019.88.10.78
Autoff. Vadauto
via Piave 94
tel 019.88.51.96
Distrib.
Delfino
via Aurelia 66
tel. 019.88.06.23

ZINOLA
D. Motors
concess. VOLVO
via Nizza 170r
tel.019.86.20.67
C.R. Auto S.r.l.
concess. HONDA
via Nizza 124
tel. 019.88.45.33
C.R. Autoservice
aut. HONDA
MAZDA/CHRYSLER
via Nizza 124
tel. 019.88.45.33
Carrozz. Genovese
via Nizza 124
tel. 019.88.67.52

Off.
via Mignone 154r
tel.019.82.27.86
Chiusi Elettrauto
via Auxilia 18
tel. 019.83.87.225
di Moretti R.
via De Stefanis 13r
tel. 019.81.22.02
Off. Alfonso
via Milano 74r
tel. 019.82.29.47
Autoff. Vincenzi G.
via Pad. 20r
tel. 019. 80.56.71
Autosport
via Mignone 57r
tel. 019.85.67.56

ALBISSOLE
Autocosmo
via Capello 6
Albisola Superiore
tel. 019.48.17.04
Car 2
via Arte Figulina 13
Albisola Superiore
tel. 019.48.84.62
Autoff. Eurocar S.n.c.
via S. Benedetto 4
Albissola Marina
tel. 019.48.23.46
Autoff. S.n.c.
via Durazzo 9
Albissola Marina
tel. 019.48.02.86
Off. Racing
via Alessandria 19
Albisola Superiore
tel. 019.48.43.70
Spica Service
aut. LANCIA/AUTOBIANCHI
via Casarino 125
Albisola Capo
tel. 019.48.26.90
Autoff. Pistone S.n.c.
aut. FIAT
C.so Ferrari 50
Albisola Superiore
tel. 019.48.33.95
Autoff. Carrozz. Mazzarotto G.
via Guelfo d'Albisola 11
Albisola Superiore
tel. 019.48.26.75

VALLEGGIA
Autorip. Caprioglio M.
via Diaz 71
tel. 019.88.03.20
Liguria Car Service
via Grandi 13
tel.019.88.66.84

STELLA
Autoff. Carr. Tarigo
loc. Verne 18
Stella S. Martino
tel.019.70.61.20
SP Racing
via Sansobbia 57
Stella S. Giovanni
tel. 019.70.31.98

VARAZZE
Autoff. Pi
aut. FORD
via Marconi 25
tel. 019.97.635
Autoff. Corsi G.
via Piave 138
tel. 019.93.28.42
Motor Service
via Montegrappa 53
tel. 019.93.32.61
Off. Ottonello
via Piero 25b
tel. 019.91.80.48
Caviglia Elettr.
via Verdi 12
tel. 019.95.698
Autoservice
di Caliciuri aut. ALFAROMEO
via XXIV Aprile 71
tel. 019.93.05.94
Errenuto
aut. LANCIA/AUTOBIANCHI
via Savona 54
tel. 019.93.25.35

S. RITA
G
via Ariosto 18r
tel.019.80.30.03
General Auto S.n.c.
corso Tardy e Benech 65r
tel. 019.80.46.04
Autoff.
via Bartoli 11
tel. 019.85.24.51
Autoff. Ognibene Michele
via Servettaz 89r
tel. 019.80.09.42
Autoff. Pellero L.
via Bono 5
tel. 019.85.48.49
Autoff. R.G.
via Colombo 16
tel. 019.80.16.28

FINALE LIGURE
Autoff. Giordano A.
aut. RENAULT
via del Pora 12
tel. 019.69.05.69

OLTRELETIMBRO
Autoff. Napoli
cons.Euro/Cme
piazza Nazioni 11
tel.019.80.04.83
via dei Partigiani 19
tel. 019.80.66.08
aut. DAEWOO
via dei Partigiani 19
tel. 019.80.94.87
Autoff. Proto Giuseppe
via dei Partigiani 8
tel. 019.80.18.26

LEGINO
Elettrauto Mervi
via Natarella 7
tel. 019.86.00.70
Carrozz. Ruffinoni e C.
aut. FIAT
via S. Antonio 23r
tel. 019.86.20.41
Autoff. Vallarino L.
via Natarella 9
tel. 019.86.00.31

CELLE LIGURE
Autoff. Carrozz. Piombo F.lli
aut. VOLKSWAGEN/AUDI
via Sanda 133
tel. 019.99.01.45

NOLI
Autoff. Pedullà F.
via Monastero 18
tel. 019.74.88.90

SPOTORNO
Autoff. Sturniolo
via Verdi 69
tel. 019.74.58.83
Zunino F.lli
aut. FIAT
via Puccini 41
tel. 019.74.72.61

Per le prenotazioni ci si può rivolgere direttamente al Centro Revisioni "La Cattedrale" (dalle 10.00 alle 12.00 e dalle 16.00 alle 18.00)
o presso le seguenti Agenzie convenzionate:
Savona: **L.A.R.C.**, via Molo 18, tel. 019.85.15.85
Albisola Superiore: **Liguria**, via San Giorgio 58
Varazze: **2**, via Coda 21, tel. 019.93.06.55 e **S.a.s.**, p.zza S. Caterina 1, tel. 019.93.46.02
Spotorno: **Spotornese**, via Belgio 6
e inoltre: di Savona, via Guidobono 23, tel. 019.81.14.41 (e sue delegazioni)

art & computer grafica: akone S.n.c.

Minacciate dal fuoco la scorsa notte alcune case di Erli e Zuccarello

Cinquecento ettari in fumo

Bilancio pesante per l'incendio in Val Neva

Dopo tre giorni di lavoro sono stati spenti gli incendi boschivi del Savonese

ALBENGA. Sono stati davvero tre giorni «di fuoco» per i circa 300 volontari delle antincendio del comprensorio, impegnati assieme alle varie squadre della forestale, della protezione civile e quelle dei pompieri del Sa[redacted]nese, nel tenere a bada le fiamme che hanno distrutto centinaia [redacted] centinaia di ettari di bo[redacted] nelle zone collinari del Ponente [redacted] tra Albenga, Alassio e Andora. Nelle prime ore di ieri pomeriggio il l[redacted] dei volontari, ancora impegnati tra Erli [redacted] Zuccarello, consisteva principalmente nel tenere [redacted] controllo, su tutto il perimetro del fronte di fuoco ormai spento, i ceppi accesi che a causa del vento avrebbero potuto far ripartire le fiamme nella zona.

Tre giorni dunque davvero estenuanti per le antincendio che operano [redacted] tutto il territorio della Comunità montana ingau[redacted]. Nella tarda mattinata di venerdì, mentre tutte le squadre, la forestale e i vigili del fuoco, in collaborazione anche con i vigili urbani ed i carabinieri, [redacted] impegnati contro i due incendi di Stellanello e [redacted] Castelbianco ancora attivi, un terzo rogo si è rapidamente sviluppato nella frazione di Vegliasco, sopra ad Alassio, minacciando anche le case. Complessivamente, per spegnere le fiamme divampate in più punti nel Ponente savonese si sono alzati in volo quattro Canadair e gli elicotteri dei vigili del fuoco e della Regione Liguria. In totale sono state impegnate centinaia di persone per almeno 72 ore di interventi.

Oltre al grande disagio per tutti [redacted] esplosa anche [redacted] polemica per certe affermazioni fatte nei confronti dei volontari che non [redacted] per niente piaciute agli stessi. Anzi hanno accresciuto il clima di tensione accumulato nei giorni scorsi tra tutti coloro che hanno inoltre messo a repentaglio la propria vita per domare le fiamme. «Siamo indignati, amareggiati [redacted] stufi nel sentirci dire che forse [redacted] gli stessi volontari che hanno appiccato gli incendi», si s[redacted] lamentati all'unisono il comandante della polizia municipale di Andora (nonché coordinatore [redacted] squadra comunale antincendio) Ezio Setti ed il consigliere della protezione civile e delle antincendio della Comunità montana ingauna Sergio Zampieri. E hanno aggiunto: «La cosa, [redacted] l'impegno di tutti, è assolutamente allucinante ed incredibile. Chi ha delle sicurezze perchè non fa denunce precise?». Nel frattempo [redacted] per ora impossibile poter individuare i veri responsabili. Piromani, o meglio delinquenti, che non si rendono conto del danno che provocano a livello ambientale. [redacted] soprattutto del rischio al quale espongono centinaia di persone circondate per ore da fumo e fiamme.

Il vento, in questi giorni, ha dato filo da torcere [redacted] tutti i volontari. Le operazioni di controllo infatti, nonostante lo spegnimento dei vari fronti di fuoco, sono dovute proseguire [redacted] cora per molte ore dopo il cessato allarme per scongiurare il pericolo di qualche ripresa dei roghi. Ieri i vigili del fuoco sono stati chiamati più volte da alcuni residenti della frazione alassina di Vegliasco allarmati da qualche ceppo che [redacted] tornato [redacted] fumare insistentemente facendo pensare appunto ad una ripresa.

Il fuoco ha «camminato» molto in questo giorni soprattutto in val Pennavaire e poi in val Neva. Prima ha devastato [redacted] pendici del [redacted] Alpe, bruciando pineta, bosco, sottobosco e macchia mediterranea su un'estensione di almeno 500 ettari. Da Castelbianco il fronte delle fiamme si è progressivamente spostato su Erli per poi toccare Zuccarello. Nel frattempo altri incendi han[redacted] fatto scattare l'emergenza [redacted] Testico, Vegliasco e Stellanello. Senza contare che nei giorni scorsi le fiamme sono [redacted] altrettanto devastanti su Varazze e Savona. E nel pomeriggio di ieri hanno anche interessato la zona di Pietrabruna in provincia di Imperia.

Massimo Boero

Denuncia di un paziente ai medici del Santa Corona

Pietra, niente specialista per la «paresi facciale»

PIETRA L. Alla base c'è in molti casi l'impossibilità da parte di medici [redacted] sanitari [redacted] garantire un servizio efficiente. L'ultimo episodio di malasanità, raccontato dalla stessa persona che l'ha vissuto direttamente, è risultato però ancora una volta sgradevole.

Ha spiegato l'alassino Aldo De Michelis: «Alle 20 circa di venerdì mi trovavo a tavola quando mi sono accorto improvvisamente di avere la parte destra del viso "insensibile". Nonostante lo spavento ho deciso di pazientare nell'attesa di un eventuale miglioramento. Alle 22, però, visto il persistere della situazione, ho deciso di partire per il pronto soccorso di Albenga. Lì ho trovato il dottor Lugani, una persona gentile che dopo avermi visitato ha chiamato [redacted] Santa Corona per mandarmi ad effettuare un'ulteriore visita dal neurologo (che all'ospedale di Albenga [redacted] c'è). Dal nosocomio di Pietra è stata però negata la possibilità di far intervenire lo specialista».

Ha proseguito De Michelis: «Nel frattempo ad Albenga è intervenuto anche il dottor Durante che, effettuata [redacted] accurata visita, ha concordato con la necessità dell'intervento del neurologo. [redacted] stato quindi rilasciato [redacted] certificato: "Paresi del facciale destro. Tornerà domani per visita neurologica". A ciò è stato fatto seguire il consiglio di recarsi subito [redacted] Santa Corona e di chiedere l'intervento del neurologo che doveva essere reperibile».

A Pietra, però, è arrivata la doccia fredda. «Una volta al Santa Corona ho avuto un imbarazzante incontro con un medico che, lamentandosi per l'atteggiamento dei colleghi di Albenga e senza degnarmi di uno sguardo ha deciso che non era il [redacted] di disturbare il collega reperibile, basandosi sul fatto che, senza averlo neppure guardato, il referto di Albenga parlava Di una "paralisi periferica". Sono seguite tre diverse discussioni nelle quali il dottore ha insistito nel proporre [redacted] visita la mattinata seguente. Dopo molte insistenze però è capitolato, con malcelato fastidio, e finalmente ha chiamato il neurologo», [redacted] è lamentato De Michelis. [m. br.]

NOTIZIE FLASH

TOIRANO

Arrestato Rodolfo Mondoni era evaso dai domiciliari

Rodolfo Mondoni, [redacted] parricida di Toirano, è stato arrestato ieri pomeriggio a Pietra Ligure. Mondoni, [redacted] dagli arresti domiciliari, deve scontare 12 [redacted] di carcere per l'omicidio del padre. [a. r.]

[redacted]

FI contro la Regione «Sacrifica la sanità»

«La Liguria è l'unica regione italia[redacted] ad avere tre [redacted] alla sanità». Pietro Oliva coordinatore di Forza Italia critica i vertici di Tursi anche per «la tardiva bocciatura dell'assessore Bertolani». Nel mirino le scelte che «hanno penalizzato» la sanità in provincia. [a. r.]

[redacted]TO SS.

Sistemazione nell'ex scuola vince [redacted] ditta di Reggio

Una ditta di Reggio Emilia si è aggiudicata l'appalto per trasformare le ex sede della scuole medie [redacted] de del Comune. L'importo dei lavori è di un miliardo. I lavori dovrebbero concludersi a marzo. [a. r.]

LAIGUEGLIA

Extracomunitari denunciati erano senza documenti

Due extracomunitari sono stati denunciati dai carabinieri perchè trovati senza documenti. I due, scoperti durante [redacted] blitz, sono stati accompagnati in questura. [m. br.]

[redacted]

Due chilometri di coda per i lavori sull'Aurelia

Una coda di oltre due chilometri si è formata ieri sull'Aurelia fra Albenga ed Alassio a causa del semaforo installato per permettere i lavori di allargamento della [redacted] reggiata. [r. sr.]

FINALE L.

Trecento milioni di spesa per l'ospedale Ruffini

Il Comune spenderà 300 milioni per sistemare un altro piano dell'ex ospedale Ruffini dove troveranno posto uffici comunali. Al piano terra ci saranno spazi per commercio, polizia urbana e turismo. [a. r.]

La Fiepet di Alassio è su «Gente money»

Il listino in «Euro» ora fa promozione

ALASSIO. Giuseppe Maiellano [redacted] l'euro: un'accoppiata finita nelle news di «Gente money». [redacted] numero [redacted] febbraio del periodico della Rusconi Editore, [redacted] titarura nazionale, è stato [redacted] fatti inserito un articolo (con foto del presidente provinciale della Fiepet) dal titolo: «Iniziativa Confesercenti nei pubblici esercizi. Il barista gradisce l'euro». Si fa naturalmente riferimento al listino con le doppie tariffe (in lire e nella nuova divisa) fatto stampare ad Albenga [redacted] presentato ad Andora la scorsa estate dalla confederazione e poi affisso nei locali pubblici aderenti alla Fiepet-Confesercenti di tutta Italia.

Il presidente Fiepet Pino Maiellano

Si dice nell'articolo di «Gente Money»: «Chi ama l'euro? I baristi. Almeno così pare, stando al successo ottenuto dall'ultima iniziativa della Confesercenti. A tutti i suoi 240 mila pubblici esercizi, associati nella Fiepet, la confederazione concorrente della Confcommercio ha infatti distribuito un listino prezzi in euro. Chi entra oggi in uno di questi bar può dunque leggere vicino alla cassa, sul cartello affisso per legge, che il caffè espresso costa 0,77 euro, l'acqua minerale in bicchiere 0,52 euro e un calice di spumante 1,81 [redacted] E poi [redacted] passa a precisare: «Ancora non si può pagare in euro, ovviamente: ma non fa nulla». La spiegazione dell'iniziativa viene fatta dallo stesso ideatore, il presidente provinciale e consigliere nazionale della Fiepet-Confesercenti. «L'importante è abituarsi. L'iniziativa [redacted] decisamente piaciuta», ha dichiarato Giuseppe Maiellano.

L'articolo di «Gente Money» si conclude con alcuni dati sulla Confesercenti che, «fondata nel 1971, conta 600 mila iscritti, 50 federazioni di categoria, un ufficio [redacted] Bruxelles [redacted] un sito Internet». Tra gli altri prezzi esposti troviamo che sia un aperitivo nazionale sia un liquore costano 1,75 euro. Tanto? Poco? Chissà. [m. br.]

Alassio, in arrivo anche i «tradizionali» turisti della terza età

I cicloamatori in Riviera

Alberghi pieni per le gare invernali

ALASSIO. Non è solo perché San Valentino nella Baia del Sole è piuttosto romantico a tutte le età, ma anche [redacted] soprattutto perché, nonostante il vento, si può godere di bellissime giornate di sole. Il turismo, [redacted] partire da questo week end, ha ricevuto una nu[redacted] scossa, testimoniata dalle presenze negli alberghi salite vertiginosamente.

Il sindaco di Alassio Roberto Avogadro ha puntato sul turismo alternativo

Questi non solo solo i mesi delle comitive di anziani (qualche disagio c'è stato ieri per le molte richieste [redacted] visite ambulatoriali) [redacted] dei gruppi organizzati, ma anche dei giovani [redacted] degli sportivi. «Siamo al completo. Per questo fine settimana, grazie soprattutto alle corse ciclistiche, la Gran Fondo "Città di Alassio" ed il "Trofeo Laigueglia", abbiamo fatto il pieno [redacted] turisti in tutti gli alberghi [redacted] comprensorio. In effetti c'è stato un grosso sforzo da parte dell'amministrazione e dell'associazione albergatori. E' vero, ci [redacted] moltissimi anziani, [redacted] ad Alassio stanno arrivando anche tanti giovani», ha spiegato il presidente degli albergatori Enrico Mantellassi. Proprio per rendere sempre più interessan[redacted] nella città del Muretto, l'amministrazione comunale guidata da Roberto Avogadro [redacted] ha inventate tutte, programmando manifestazioni [redacted] lanciando iniziative, anche in collaborazione con l'Apt diretta da Giancarlo Garassino.

Grandi avvenimenti sportivi e appuntamenti culturali, serate di gala e mercatini periodici, intrattenimenti per i bambini e rassegne cinematografiche sono stati lanciati dal Comune [redacted] questi primi [redacted] dell'anno con lo slogan: «Ad Alassio il 1999 è soleggiato». Ed [redacted] molti casi si è fatto centro riuscendo [redacted] coinvolgere [redacted] residenti che turisti. Come p[redacted] esempio per l'amatoriale di ciclismo di oggi che [redacted] sola ha portato in zona 1.500 concorrenti ed in totale più di [redacted] mila persone. [m. br.]

TRIBUNALE DI SAVONA

Ufficio Esecuzioni Immobiliari

Avviso di vendita ai pubblici incanti di beni immobili

Nr. 174/89 Rg. Es. - Cron. 863: Esecuzione immobiliare promossa da: Medio Credito Ligure ora Banca Carige - avv. Aureli contro **Mercandelli** Gianluca, **Vallarino** Rosa. Il Collaboratore avvisa che il Giudice dell'Esecuzione ha fissato la vendita ai pubblici incanti nella sala delle udienze n. 6 di questo Tribunale per il giorno 23/3/99 [redacted] ore 9.30 dei seguenti immobili: In Comune [redacted] Varazze nel condominio "Residenza Parasio Casa C" avente accesso da [redacted] Piave [redacted], appartamento interno [redacted] piano V°, composto da quattro vani e servizi, con annessa cantina posta al piano primo [redacted] distinta con il n. 22; terrazzo sul lato sud dell'appartamento; autori[redacted] posta [redacted] piano strada (terra) distinta con [redacted] lettera "C". Il tutto risulta censito al N.C.E.U. [redacted] capo a Mercandelli Gianluca e Vallarino Rosa, coniugi [redacted] comunione [redacted] bene, alla partita 1005059, l'appartamento e la cantina al foglio 35 mappale 1004 sub 30 via Piave i. 22 p. V° cat. A/3 classe 3° vani 6 R.C. 2.400.000, l'autorimessa al foglio 35 mappale 1004 sub 7 via Piave, i. C, P.T. cat. C/6 classe 3°, mq. 18, R.C. 336.000. Prezzo base d'asta lire: 252.800.000; cauzione lire: 25.280.000; spese lire: 37.920.000; offerte minime in aumento lire: 4.000.000. Le [redacted] sono irrevocabili fino [redacted] avvenuto espletamento dell'incanto. I beni [redacted] venduti nello [redacted] di fatto e di diritto in [redacted] si trovano con servitù attive e passive [redacted] con i pesi gravanti sugli stessi. Le spese di trasferimento e di cancellazione sono a carico dell'aggiudicatario [redacted] quale dovrà versare il prezzo [redacted] aggiudicazione, dedotto quanto già versato per cauzione, entro 20 giorni dall'aggiudicazione definitiva, su libretto depositi giudiziari intestato al debitore. Gli importi per cauzione [redacted] spese sono [redacted] depositarsi in Cancelleria entro le ore 12 del giorno precedente non festivo fissato [redacted] l'incanto, [redacted] mezzo assegni circolari (uno per la cauzione [redacted] uno per le spese) non trasferibili intestati al Cassiere Provinciale delle Poste Savona, con il concorso [redacted] Controllore, emessi da banche operanti [redacted] rappresentate sulla piazza di Savona unitamente alla richiesta [redacted] partecipazione in carta da bollo [redacted] lire 20.000 [redacted] depositarsi personalmente dal partecipante. Per maggiori informazioni rivolgersi in Cancelleria esclusivamente il giovedì dalle ore 9 alle [redacted] 12.

Savona, [redacted] 13/02/1999

IL COLLABORATORE DI CANCELLERIA
R. Bellè

TRIBUNALE DI SAVONA

Ufficio Esecuzioni Immobiliari

Avviso di vendita ai pubblici incanti di beni immobili

Nr. 150/91 Rg. Es. Cron. 1031: Esecuzione immobiliare promossa da: **Banca Carige S.p.A.** avv. Aureli contro **Rossi** Pierdomenico, **Leoncini** Piera Sandra avv. Botta. Il Collaboratore avvisa che il Giudice dell'Esecuzione ha fissato la vendita ai pubblici incanti nella sala delle udienze n. 6 di questo Tribunale per il giorno 23/3/99 alle ore 9.30 dei seguenti immobili: Lotto primo - In Comune [redacted] Urbe, frazione Marasca, nel fabbricato ad uso civile abitazione composto da due corpi di fabbrica parte [redacted] un complesso [redacted] costruzioni, con terreno pertinenziale, avente accesso a mezzo strada interna della strada comunale San Pietro-Marasca: appartamento civico n. [redacted] int. 5 piano primo, fg. 9 mapp. 876 sub. 8 cat. A/3 c. prima, [redacted] 3 RC. 495.000, composto da soggiorno e [redacted] cottura, camera, bagno, corridoio [redacted] balcone. Prezzo base d'asta lire: 39.600.000; cauzione lire: 3.960.000; spese lire: 5.940.000; offerte minime in aumento lire: 1.000.000. Lotto secondo - In Comune di Urbe, frazione Marasca, nel fabbricato ad [redacted] civile abitazione composto [redacted] due corpi di fabbrica parte [redacted] un complesso di costruzioni, con terreno pertinenziale, avente accesso a [redacted] strada interna della strada comunale San Pietro-Marasca: appartamento civico n. 97 int. [redacted] piano primo, fg. [redacted] mapp. 876 sub 9 cat. A/3 cl. prima, vani [redacted] RC 495.000, composto da soggiorno e zona cottura, camera, bagno, corridoio [redacted] balcone. Prezzo base d'asta lire: 39.600.000; cauzione lire: 3.960.000; spese lire: 5.940.000; offerte minime in aumento lire: 1.000.000. Lotto quarto - In Comune di Urbe, frazione Marasca, nel fabbricato ad uso civile abitazione composto da due corpi di fabbrica parte [redacted] complesso di costruzioni, con terreno pertinenziale, avente accesso a mezzo strada interna della strada comunale San Pietro-Marasca: appartamento civico [redacted]. 97 int. 10 piano sottotetto [redacted] solfitto mansardato, fg. [redacted] mapp. 876 sub. 13 [redacted]. A/3 cl. prima, vani 3 RC 495.000, composto da soggiorno [redacted] zona cottura, camera, bagno, corridoio e balcone. Prezzo base d'asta lire: 39.200.000; cauzione lire: 3.920.000; spese lire: 5.880.000; offerte minime in aumento lire: 1.000.000. Le offerte sono irrevocabili fino ad avvenuto espletamento dell'incanto. I beni saranno venduti nello stato [redacted] fatto e [redacted] diritto in cui [redacted] trovano con servitù attive e passive [redacted] con pesi gravanti sugli stessi. Le spese di trasferimento [redacted] cancellazione [redacted] a [redacted] dell'aggiudicatario il quale dovrà versare il prezzo [redacted] aggiudicazione, dedotto quanto già versato per cauzione, entro [redacted] giorni dall'aggiudicazione definitiva, su libretto depositi giudiziari intestato [redacted] debitore. Gli importi per cauzione e spese sono da depositarsi in Cancelleria entro le ore 12 del giorno precedente non festivo fissato per l'incanto, a mezzo assegni circolari (uno per [redacted] cauzione e [redacted] per le spese) non trasferibili intestati al Cassiere Provinciale [redacted] Poste Savona, con [redacted] del Controllore, [redacted] da banche operanti [redacted] rappresentate sulla piazza di Savona unitamente alla richiesta di partecipazione in carta da bollo da lire 20.000 da depositarsi personalmente dal partecipante. Per maggiori informazioni rivolgersi [redacted] Cancelleria esclusivamente il giovedì [redacted] ore 9 alle [redacted] 12.

Savona, li 13/02/1999

IL COLLABORATORE [redacted] CANCELLERIA
R. Bellè

NUOVO DISCO DANCING
MALIBU
MARTEDÌ 16 FEBBRAIO
VEGLIONISSIMO DI CARNEVALE
MUSICA DAL VIVO PREMI ALLE MIGLIORI MASCHERE
PER INFORMAZIONI TEL. 019/610605
LUNGOMARE BADO - PIETRA LIGURE

LA STAMPA
LA BUONA ABITUDINE DEL RISPARMIO QUOTIDIANO
Per informazioni tel: 011-56.381

Entra anche tu nel mondo di AZ

QUALITÀ ASSOLUTA, PREZZO PIÙ BASSO... SEMPRE

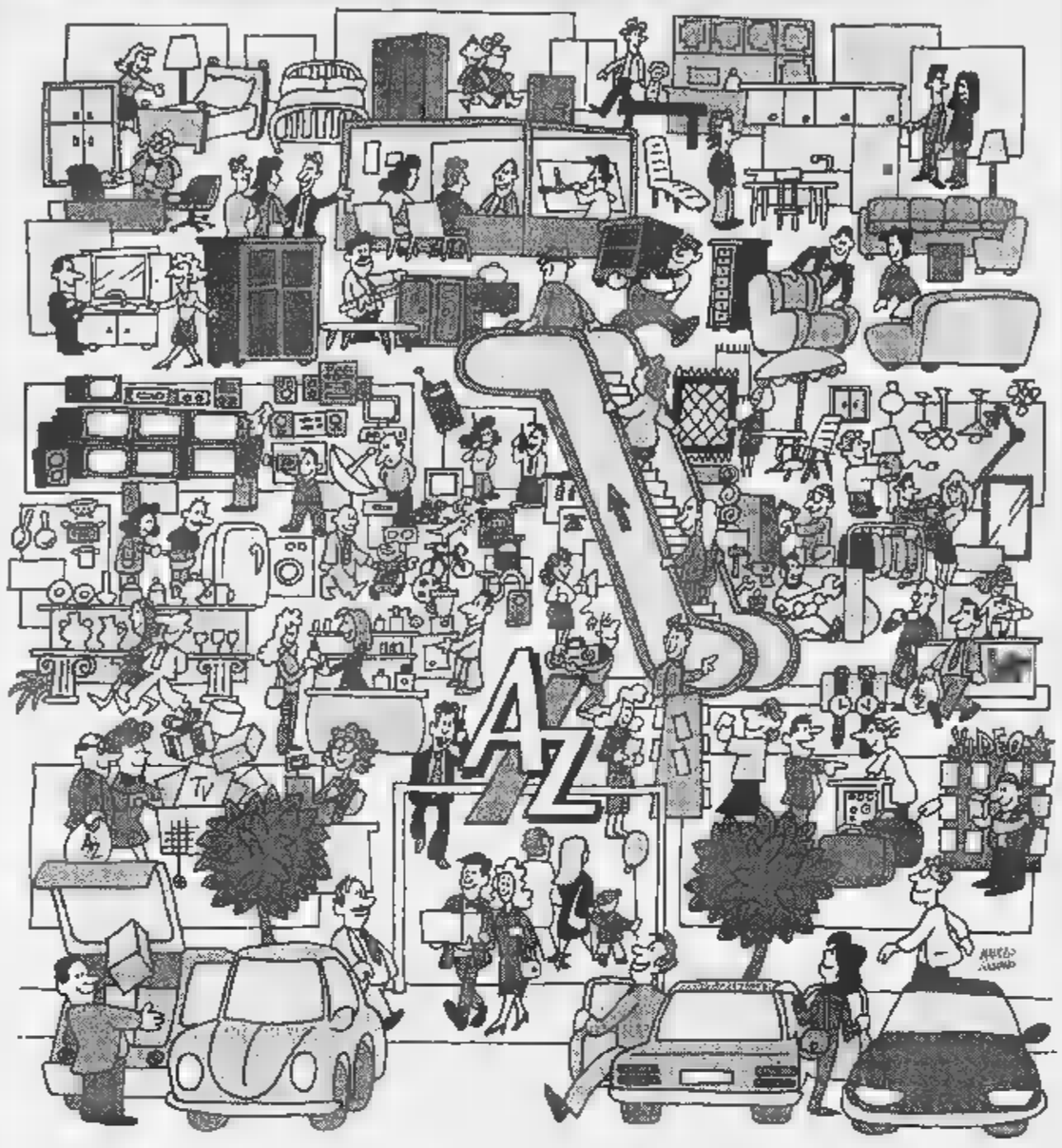

CUCINA

Composizione come disegno
Larghezza cm 300 x Altezza cm 243
Struttura bianca o noce, mensole noce, Top laminato posformato tinta noce o bianco carrara. Ante bordo tinta noce, pannelli giallo o verde, noce e bianco, elettrodomestici incasso.

L. 1.690.000

SALA

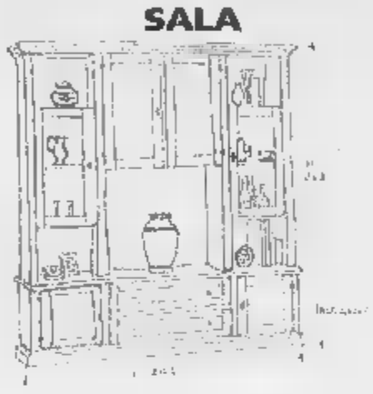

Composizione Arte Povera in legno

L. 1.390.000

Divano angolo interamente sfoderabile
Dimensione cm. 262 x cm 195
Disponibile anche in altre misure

L. 1.190.000

CAMERA

Camera matrimoniale tinta noce
Completa di cassettiera interna

L. 1.380.000

PER CHI ACQUISTA I 4 AMBIENTI *(come illustrato)* **IL PREZZO TOTALE È**

L. 6.500.000

IVA, TRASPORTO E MONTAGGIO COMPRESI

TASSO ZERO

Architetti in sede
Preventivi gratuiti anche a casa vostra
Ritiro dell'usato

CELLULARI GSM

partire da

L. 149.000

- Attivazione immediata
- Vasta scelta contratti GSM/TACS
- Servizio prepagato
- Rottamazione TACS
- Vasto assortimento accessori originali

TELEVISORI

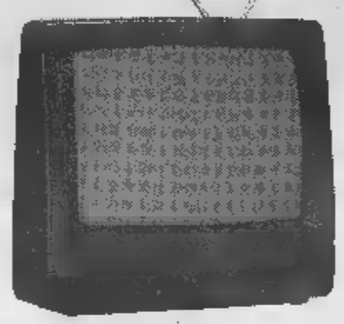

- TV 14" con televideo MIVAR
- Telecomando
- presa SCART

L. 238.000

VACANZE

VALIGERIA RONCATO

VALIGIA MEDIA

L. 99.000

Dimensioni cm 70x52x24

VALIGIA GRANDE

L. 109.000

Dimensioni cm 78x60x27

GARANZIA

- Estensione garanzia fino a 36 mesi su tutti gli elettrodomestici
- Copertura danni accidentali, furto e rapina.

TASSO ZERO

SPECIALE SPOSI

ARREDAMENTO più LISTA NOZZE

SCONTO EXTRA

OFFERTE VALIDE FINO AD ESAURIMENTO SCORTE

SUL L'ARREDAMENTO A TASSO ZERO FINO A L. 5.000.000. - TUTTA L'ELETTRONICA FINANZIAMENTI A TASSO ZERO - FINANZIABILE L. 1.500.000 IN 6 MESI.

di tutto & di più

CEVA

a 300 m dalla TO-SV - Tel. 0174.70.00.81
Reparto arredamento: Tel. 0174.704092
12.000 mq di esposizione
Aperto anche la domenica mattina

CAIRO MONTENOTTE

Via Brigate Partigiane, 13/A - Tel. 019.50.26.73

CARMAGNOLA

Via del Porto, 21/23 - Tel. 011.971.62.35

AZ ARREDA - CEVA
ARREDAMENTI
PUNTO VENDITA SPECIALIZZATO
SCAVOLINI

TELECOM · CENTRO TIM

RIVENDITORE AUTORIZZATO omnitel telecomunicazioni cellulare

REPARTO TELEFONIA: 0174.701739

GRUPPO AZ

GRUPPO GET: I PIÙ IMPORTANTI NEGOZI IN ITALIA DI TV, ELETTRODOMESTICI, VIDEO, HI-FI, TELEFONIA

studio grafico 94 • 0174.704185

E i sindaci della Val Bormida chiedono un vertice con le forze dell'ordine

«Ronde notturne contro i ladri»

L'idea lanciata da negozianti esasperati

CENGIO. Ronde notturne contro la microcriminalità? I sindaci chiedono un vertice con le forze dell'ordine. Ritorna l'ipotesi di squadre di vigilantes, formate da cittadini. Una soluzione, ipotizzata non solo dalle solite «teste calde», aspiranti emuli del Charles Bronson «Giustiziere della notte», ma che inizia a farsi strada anche fra ben più tranquilli commercianti.

Una soluzione che si era già ipotizzata la scorsa estate, a Cengio come a Murialdo, a Cairo come Millesimo, la differenza che, allora, era nata come reazione alla lunga serie di piccoli furti, soprattutto negli appartamenti, mentre questa volta ad esasperare la gente, più che la quantità dei reati è «la sensazione di impotenza che si ha contro questi criminali» anche se, sia chiaro, nessuno mette in dubbio il lavoro delle forze dell'ordine, carabinieri in testa.

Più controlli dunque. Installando telecamere nel centro storico, come si era proposto a Cairo, o con le ronde di vigilantes, come si propone a Cengio: soluzioni che, anche se non verranno applicate, sono comunque, termometro di malessere. Il sindaco di Roccavignale, Claudio Bracco, ripropone, così, come aveva già fatto proprio nell'estate del 97, summit con il prefetto di Savona che, approfittando di una delle riunioni del Comitato di Sicurezza Pubblica coinvolga tutti i sindaci e i comandanti delle forze dell'ordine del territorio». Bracco, infatti, premettendo «ogni ipotesi di ronde notturne solo è conettualmente una sconfitta, ma può rivelarsi una cura più pericolosa della stessa malattia», ammette anche che è sbagliato continuare a minimizzare il fenomeno dei furti, della microcriminalità e di una sensazione di inizio di degrado sociale. La gente si rivolge sempre più spesso a noi sindaci per sollecitare maggiori controlli».

Una posizione, del resto, condivisa da molti altri sindaci. Quello di Cengio, Gamba, escludendo qualsiasi ipotesi di cittadini-vigilantes, ammette che «esiste un problema che, però, si può esaminare solo a livello istituzionale, magari attraverso un confronto, come suggerito da Bracco». Stesso discorso da parte di Odella, sindaco di Murialdo: «Non si può nascondere che la gente è preoccupata e che alcuni stiano ventilando soluzioni deprecabili come le ronde. Sono d'accordo con Bracco nell'affrontare istituzionalmente i segnali di questo malessere».

Per Boffa, sindaco di Millesimo, «è giusto affrontare il problema, ma senza creare allarmismi, nè cercando soluzioni da Far West».

Mauro Camoirano

Il prefetto di Savona Luigi Serra e il sindaco di Roccavignale Claudio Bracco

Acna: ancora polemiche

Acna: l'intervento del governo non può limitarsi alla in sicurezza. Un principio sottolineato anche dal consigliere regionale Ivaldi (Ppi) che invita il collega Bonino (Lega Nord) a riflettere sul fatto che il pessimismo non è mai servito a nulla e, soprattutto, come ha ricordato Timori, serve a dar da mangiare ai lavoratori». Per Ivaldi «la proposta del governo indica un percorso, sul quale c'è un accordo generale e la disponibilità di risorse finanziarie. L'obiettivo, quindi, deve essere quello di ottenere che il ministro all'Industria svolga un ruolo più incisivo rispetto all'impostazione di Ronchi, a quanto sembra, limitata alla sola ottica di messa in sicurezza del sito, in modo che bonifica e mantenimento delle attività produttive procedano contestualmente». Intanto, fra i lavoratori esplode la polemica sulla latitanza del centro-destra. Non si arriva alle posizioni di Del Bene (Pds), che, in una recente riunione, aveva commentato: «L'unico contributo fornito alla vicenda Acna dall'onorevole Nan e da Bonino è stata la gara a chi le spara più grosse», ma comunque si sottolinea come «l'impegno della sinistra, pur con i suoi limiti, è evidente, e testimoniato dalla continua presenza di assessori quali Alonzo e Giacobbe, mentre il centro destra non va più in là delle critiche». [m. ca.]

Organizzato dai Popolari

Vispa

Cairo

S. GIUSEPPE. Un convegno sulla variante di Vispa. Ad organizzarlo, nella sala conferenze della Carisa di Cairo, il 27 febbraio, alla presenza dell'assessore regionale ai Trasporti, Mazzarello, e ai responsabili compartimentali dell'Anas, il Partito popolare.

L'annuncio che entro la prossima settimana si dovrebbero aprire le buste contenenti le offerte delle ditte interessate all'appalto non tranquillizza, infatti, i promotori del convegno che ricordano come «già in passato si dati simili ci, poi l'insorgere di problemi tecnici o burocratici aveva fatto saltare tutto. Vogliamo dai responsabili dell'Anas risposte sicure sui tempi del progetto». Un tracciato di 4 km, dallo svincolo autostradale di Altare al sottopasso di S. Giuseppe, con la realizzazione di tre ponti ed un tunnel di due km, che si aspetta da 20 anni. [m. ca.]

La donna si è lanciata dalla finestra di casa

Millesimo, insegnante suicida a quarant'anni

MILLESIMO. Insegnante quarantenne si toglie la vita gettandosi dalla finestra. E' un intero paese in lutto (sono stati annullati i festeggiamenti del Carnevale programmati per oggi) quello che questo pomeriggio, alle 15, nella chiesa di S.Rocco, si stringerà intorno ai familiari della giovane insegnante che venerdì sera, poco dopo le 22,30, si è tolta la vita gettandosi dal quinto piano del suo appartamento.

Ieri, a Millesimo, si parlava d'altro. Ed in ogni commento era evidente lo sgomento per una fine così tragica, ed il rispetto per il dolore della famiglia, molto stimata e conosciuta: la sorella, ed il padre, personaggio che ha anche ricoperto ruoli pubblici e che ha sempre messo a disposizione la sua creatività per la collettività. Ma soprattutto, era evidente lo sconforto per la perdita di una donna che un'amica descrive, fra le lacrime, «coraggiosa e sempre disponibile. Una che affrontava senza riversare sugli altri i propri problemi, per quanto gravi fossero, cercando di mostrarsi, all'esterno, sempre allegra».

Infatti, fra le ipotesi alla base del tragico gesto, sembra ci possano essere problemi di salute che da tempo tormentavano la donna. Problemi che non le avevano impedito di svolgere un apprezzato lavoro presso un istituto commerciale di Mondovì, nè di impegnarsi, di disponibilità e dinamismo, in alcune iniziative del paese. Problemi che, però, l'altra sera, forse le sono sembrati troppo pesanti, tanto da costringerla a quel tragico gesto lasciando nemmeno un biglietto di spiegazione. Il salto nel vuoto, l'inutile accorrere dei soccorsi e la vita che si spegneva durante il trasporto all'ospedale di Cairo Montenotte. [m. ca.]

NOTIZIE FLASH

Alloggi privi di abitabilità raffica di controlli dei vigili

Controlli sull'abitabilità: molti gli alloggi fuorilegge. Queste le prime indiscrezioni sulla serie di verifiche in corso da parte dei vigili urbani. Controlli, incentrati particolari nuovi edifici, che verranno estesi a tappeto. [m. ca.]

Boschi in fiamme in località S. Anna

Intervento dei pompieri, ieri sera, in località S. Anna, per spegnere un incendio boschivo. Nei giorni scorsi i vigili del fuoco erano intervenuti anche in località Martinetto, fra Roccavignale e Cengio. [m. ca.]

Autovetture danneggiate in località Paviano

Vandali in azione a S. Giuseppe, in località Paviano. I teppisti hanno preso di mira alcune auto, rigando la . Sono in corso indagini da parte dei carabinieri. [m. ca.]

TRIBUNALE DI SAVONA

Ufficio Esecuzioni Immobiliari

Avviso di vendita ai pubblici incanti di beni immobili

Nr. 156/92 Rg. Es. - Cron.

Esecuzione immobiliare promossa da: Cassa di Risparmio della Provincia di Bolzano - avv. M. Buzio contro **BERGERO Wilma.** Il Collaboratore avvisa che il Giudice dell'Esecuzione ha fissato la vendita ai pubblici incanti nella sala delle udienze n. 6 di questo Tribunale per il giorno 23/3/1999 alle ore 9.30 dei seguenti immobili: Lotto primo - In Comune di Pallare - Regione Costabella (Compendio A sub a) e b) nella relazione del geom. E. Gamba) 1) (Compendio A sub a) nella relazione geom. E. Gamba). Quota pari a 1/3 della p.p. di terreni cedui boschivi, riportati al catasto alla part. n. 1686 come segue: - fg. 12, n. 65 - bosco ceduo - cl. 2° - mq. 310; - fg. 12, n. 161 - bosco ceduo - cl. 3° - mq. 630; - fg. 12, n. 162 - bosco ceduo - cl. 3° - mq. 1760. 2) (Compendio A sub b) nella relazione del geom. E. Gamba). In Comune di Osiglia - Regione Costabella. Quota pari ad 1/3 della p.p. di terreni, già adibiti a seminativo e castagneto oggi a ceduo castanile, riportati al catasto alla partita n. 1331 come segue: - fg. 3, n. 40 - seminativo - cl. 2° - mq. 4.990; fg. 3, n. 43 - cast. frutto - cl. 4° - mq. 110; fg. 3, n. 165 - cast. frutto - cl. 4° - mq. 4900. Prezzo base d'asta lire: 1.440.000; cauzione lire: 144.000; spese lire: 216.000; offerte minime in aumento lire: 2.000.000. Lotto secondo - in Comune di Plodio - Regione Roverelo (Compendio A sub c) e d) nella relazione del geom. E. Gamba) P.P. seguenti porzioni immobiliari: 1) (Compendio A sub c) nella relazione del geom. E. Gamba) - terreno prativo riportato in catasto alla part. n. come segue: fg. 3 n. 625 prato cl. 1° mq. 880; fg. 4, n. 174 bosco misto cl. 2° mq. 4240; fg. 4 n. 180 bosco misto cl. 1° mq. 1160. In Comune di Plodio - Regione Piani 2) (Compendio A sub d) nella relazione del geom. E. Gamba) - terreno seminativo riportato in catasto alla part. n. 663 come segue: - fg. 3 n. 401 seminativo cl. 2° mq. 535; fg. 3 n. 753 seminativo cl. 2° mq. 90; - terreno prativo riportato in catasto alla part. n. 663 come segue: fg. 3 n. 674 prato cl. 2° mq. 120; fg. n. 675 prato cl. 2° mq. 125; - terreno seminativo entrostante fabbricato descritto sub e) località "Piani" riportato in catasto alla part. n. 663 come segue: - fg. 3 n. 676 prato cl. 1° mq. 720; 3)(compendio B nella relazione del geom. E. Gamba) - fabbricato da terra a letto posto in via Piani civico n. 31, riportato in NCEU alla part. 90 come segue: - fg. 3 n. 676 sub 1 via Piani n. 31 cat. C/6 cl. UPT mq. 17 vano box; - fg. 3 n. 676 sub 2 via Piani n. 31 cat. C/6 cl. UPT mq. vano box; - fg. 3 n. 676 sub 2 via Piani n. 31 cat. C/6 cl. UPT mq. 20 vano box; - fg. n. 676 sub 3 via Piani n. 31 cat. A/4 cl. 2° p. 1° vani 7, appartamento primo piano composto da due camere, cucina, salone, bagno, corridoio - disimpegno ed ampio balcone in parte coperto, con annessi, al piano terreno locale, cantina, servizio igienico, spazio destinato a centrale termica; - fg. 3 n. 676 sub. 4 via Piani n. 31 , senza attribuzione di categoria o classe, adibito attualmente a soffitta. Prezzo base d'asta lire: 229.520.000; cauzione lire: 22.952.000; spese lire: 34.428.000; offerte minime in aumento lire: 2.000.000. Le offerte sono irrevocabili fino ad avvenuto espletamento dell'incanto. I beni saranno venduti nello stato di fatto e diritto in cui si trovano con servitù attive e passive e con i pesi gravanti sugli stessi. Le spese trasferimento e di cancellazione sono a carico dell'aggiudicatario il quale dovrà versare il prezzo di aggiudicazione, dedotto quanto già versato per cauzione, entro 20 giorni dall'aggiudicazione definitiva, su libretto depositi giudiziari intestato al debitore. Gli importi per cauzione e spese da depositarsi in Cancelleria entro le 12 del giorno precedente festivo fissato per l'incanto, a mezzo assegni circolari (uno per la cauzione e uno per le spese) non trasferibili intestati al Cassiere Provinciale delle Poste Savona, con il concorso del Controllore, da banche operanti o rappresentate sulla piazza di Savona unitamente alla richiesta di partecipazione in carta da bollo da lire 20.000 da depositarsi personalmente partecipante. Per maggiori informazioni rivolgersi in cancelleria esclusivamente il giovedì dalle ore 9 alle ore 12.

Savona, lì 14/02/1999

IL COLLABORATORE DI CANCELLERIA
R. Bellè

La Stampa - Abbonamento '99

Copie a sett.	Copie in 1 anno	Prezzo (L. 1.000 a copia)
7	359	L. 359.000
6	308	L. 308.000
5	257	L. 257.000

Tariffe abbonamento edicola e postale. Per informazioni tel. 011-56.581

LA STAMPA
LA BUONA ABITUDINE DEL RISPARMIO QUOTIDIANO

Maschere in festa a Finale, Pontinvrea, Laigueglia, Andora, Cairo, Pietra

Nel Savonese il «re» Carnevale

Sfilata di ventitré carri allegorici a Loano

E' il giorno del primo «Carnevalissimo '99» a Loano. Non è l'unica festa in programma oggi [redacted] è certamente la più grande in Liguria. Coriandoli, saltimbanchi e maschere anche a Finale Ligure, Pontinvrea, Borgio Verezzi, Pietra Ligure, Cairo Montenotte e Cengio.

[redacted] Doppio appuntamento con il «Carnevalissimo '99» oggi e il 21 febbraio prossimo. Saranno ventitre i carri allegorici, che con le bande musicali, le majorettes e i gruppi in maschera che sfileranno sul lungomare (ore 15). In programma anche la seconda edizione del Palio dei Borghi (oggi) e il primo Palio dei Comuni (domenica prossima con le «Veline di Striscia la Notizia»), gare che premieranno le migliori allegorie. Al Palio dei Comuni hanno aderito anche Mondovì e Vercelli, oltre a molte località della provincia. Il tema del carnevale era libero, ci saranno molte sorprese sui grandi carri, vera attrazione della festa. Sfileranno anche le bande di Ventimiglia e Andora, la Dixiland di Loano, La Graziosa di Legino e la fanfara francese di Greucs. Molte le borgate loanesi impegnate nella realizzazione dei carri e dei gruppi: via Dante, borgo Mazzocchi, i Meceti, borgo Di Dentro, via Stella, Gazzi inferiori, piazza Rocca, via Aurelia, Gazzi superiori, via Garibaldi e Gli amici di Enzo. Sono previsti posti a [redacted]dere a pagamento fra piazza Mazzini e il lungomare. A Loano è consigliabile arrivare in autobus (fermate a 500 metri dal lungomare) o in treno.

FINALE L. In piazza San Giovanni Battista, dalle 15, la «Festa delle mascherine» organizzata dal Comune, dalle associazioni cittadine e dalle giocattolerie Il Mondo di Mirà e Emporio. Sul palco centrale tutte le mascherine riceveranno un premio. Ci saranno le «isole» del dolce, del trucco e del gelato. Ci sarà anche un grande vascello, sul quale potranno salire i bambini, che attraverserà le vie del centro.

[redacted] Carnevale in maschera con giochi dalle 14,30 in centro paese, a cura [redacted] Il Carrubo: punto di raduno in piazza del Commercio, il corteo giungerà in piazza Marconi con saltimbanchi, giocolieri ed altre attrazioni di strada.

PIETRA L. Festa in maschera per bambini dalle 14,30 al circolo Sant'Anna (ingresso libero).

[redacted] **M.** Il sindaco Franca Belfiore consegnerà le chiavi della città alla maschera Nuvarin. Ci sarà naturalmente la Castrellana neoeletta domenica scorsa. Carnevale dalle 14,30, in piazza della Vittoria con sfilata, premi e altro.

CENGIO. «Carnevale Cengese», nel pomeriggio, sfilata di gruppi e carri allegorici nelle vie del centro (si replica martedì).

PONTINVREA. Carnevale dalle 15 con partenza da località Giovo Ligure per la sfilata: musica, animazione, premi ai carri partecipanti e frittelle.

Maschere in festa nel Savonese

[redacted] A partire dalle 14,30 si svolgerà in via Roma [redacted] «Carnevale per i bambini». Tra le attrazioni ci saranno burattini, animatori e truccatori. Per tutti zucchero filato.

[redacted] «Turnammu tutti [redacted] carlevò» per le [redacted] del centro. Alle 14 ritrovo in via Mazzini di gruppi, carri e maschere che sfileranno nel centro. In piazza Marconi animazione, giochi, musica, pentolacce e bugie con la banda «Forzano» di Savona e il gruppo dei «Tremendi canti». [a. r.]

[redacted]

La notte

Commerciale e tanto live

Liscio-revival e musica dal vivo. Questa la notte Savonese.

[redacted] Musica [redacted] ballare (revival e liscio) al Gilda.

CELLE L. Spazio musica al Bolero e al Charlie Max.

[redacted] **M.** Ritrovi al Porky's, al Biblo's Cafè al bar Testa.

[redacted] Musica al Gasoline Road Pub.

[redacted] Musica al Dobro. Disco[redacted] Fantasque.

[redacted] Si balla l'orchestra I Campagnoli al Salone delle feste. Ritrovo al Cantuccio.

[redacted] Messaggeria Metropolis al Capolinea di via Mistrangelo. Musica dal vivo con Marco Zoccheddu al Pirata. Orchestre liscio, revival ballabili Anni '60 e '70 a Le Chat. Musica al Negrita Music Club. Ritrovo alla Boutique della birra, al Senzanome e al Oeen Pub.

VADO L. Appuntamenti in musica al Dau Baci.

[redacted]. Ritrovo al Sinte Galeshka.

[redacted] Ritrovo al bar Biblo's.

Una domenica notte a ritmo dance

[redacted] **L.** «Metropolitan Club» dalle 14,30 alle 19 alla discoteca Scotch: musica commerciale e progressive con lo staff «El fuego de la noche». Discobar e ritrovo al Baquito. Ritrovi al Pub St. Patrick Inn, al Trocadero, al Vittoria, al Jaws discobar, al Clipper.

[redacted] **L.** Piano bar all'Airone con Enrico Bianchi. Lap dance al Sosta Pub. Ritrovo al Barone Rosso e da Poldos's. Liscio e revival al dancing Malibù.

TOIRANO. Ritrovi a La Piazza Pub e al Blade Runner. Vino d'arancio al bar dei Capitani.

LOANO. Musica dal vivo con gli «Alter Ego» al bar Rino sul lungomare. Serata latino-americana al Tapa Tapa di piazza Cadorna. Karaoke e nuova messaggeria al Poseidon. Revival e liscio al dancing Saitta con orchestra. Ritrovo all'Atravirago e al Mai a letto. Nuovo Fluke Pub da ieri in via Aurelia.

[redacted] Ritrovo, freccette e musica al Jammin'. Musica a Le Macine del Minisport. Ritrovi alla Piazzetta, al Jhon Smith Pub, al Pulp, al Bank Rock Caffè e alla Città Vecchia.

TOIRANO. Ritrovo giovane al Blade Runner.

[redacted] Liscio e revival con orchestra al Salone delle feste, spazio anche alla discoteca con Pablo dj.

[redacted]**O.** Piano bar, tutte le sere, con il maestro Augusto Parisi a El Galeon. Discoteca con Fabietto dj con dance, house e commerciale all'U'Brecche. Musica al Boccaccio, al Cabaret, al Manila Club alla Mezzaluna. Ritrovi al Mamma Mia, ai Magazzini dell'Olio, al Gallo George, al Clapsy, allo Zanzibar, alla Tavernetta, da Spotti e all'Angolo Internet Cafè.

LAIGUEGLIA. Ritrovo [redacted] pub Happy Night.

ANDORA. Riaperta ieri La Casa del Priore. Orchestra al dancing Timone. Ritrovo da balla[redacted] al Ciak. [a. r.]

Tre serate di prosa a Loano e Finale

Appuntamenti con il teatro

LOANO. Domani sera [redacted] in [redacted] la prosa-cabaret e martedì il «Teatro Ragazzi» al Loanese di Loano. Oggi pomeriggio, invece, una commedia brillante alla Domus di Finale Ligure. E' una settimana all'insegna del teatro quella che si apre. Ecco i tre appuntamenti della provincia di Savona.

[redacted] **DI** [redacted] «Spirito allegro», commedia brillante in tre atti di Noel Coward, è lo spettacolo che va in [redacted] alle 15 al teatro di Salita [redacted] Grillo a Finale. La compagnia è quella del circolo teatrale Finarin. Regia di Nino Manitto. Interpreti Florinda Scelsi, Elena Orlandini, Nino Manitto, Gilberto Vignati, Roberta Firpo, Cira Graziano, Carla Marcelli e Sara Lavagna.

PROSA-[redacted] Per «Finalmente è lunedì», domani sera dalle 21,30, spettacolo della compagnia di Nino Castelnuovo che presenta lo spettacolo «Fiori di Cactus», quasi una commedia comica. Castelnuovo è uno dei big del teatro italiano e anche nello spettacolo in scena a Loano non delude. Biglietti in prevendita ai botteghini del cinema-teatro di via Garibaldi. Domani con La Stampa il tagliando [redacted] lo sconto di 5 mila lire.

[redacted]. La stagione teatrale Loanese propone la terza rassegna interamente dedicata ad un pubblico di giovanissimi. Si tratta del «Teatro Ragazzi», organizzato dal Comune in collaborazione [redacted] l'Alpas, l'Associazione ligure per la promozione dell'attività dello spettacolo. Ricorda l'assessore al turismo Angelo Vaccarezza: «I nostri spettacoli so[redacted] stati pensati e realizzati da compagnie professioniste che lavorano oramai da parecchi anni nel settore del teatro per ragazzi alla ricerca di un linguaggio e di uno stile non semplificato, nè elementare, ma che sia vicino alle varie fasce d'età, [redacted] trascurare la cura della messa in scena e dell'allestimento». Ad inaugurare martedì la stagione «baby» del Loa[redacted] sarà la compagnia Fondazione Sipario Toscana che presenterà «Sette note in fuga», spettacolo per le scuole materne ed elementari. In scena due giovani danzatrici. Secondo show il 18 marzo con il Teatro Archivolto con lo spettacolo «Pimpa, Kamillo e il libro magico», tratto dai libri e dai fumetti di Altan. Mercoledì 24 marzo va in scena una bella fiaba «Notte di carta», di Giuseppe Di Bella, della compagnia Teatro Città Murata. Conclusione il 13 aprile [redacted] la compagnia Teatro Del Piccione che presenterà lo spettacolo «La banda dei calzino», una storia comica e travolgente di una fuga da un ospizio di cinque vecchietti. Le rappresentazioni si terranno al mattino per tutte le scuole dell'obbligo di Loano ma potranno anche essere allargate ad altre scuole del comprensorio. [a. r.]

Oggi a Varazze

Con racchette [redacted] scoprire il Beigua

VARAZZE. Doppio appuntamento per la promozione del territorio del parco del Beigua. Oggi, con partenza alle 14 presso l'albergo Monte Beigua, è prevista una escursione lungo l'Alta Via dei Monti Liguri innevata. Ovviamente per poter scoprire il fascino di camminare sulla neve e, nel contempo, di ammirare magnifici panorami sul mare, è quasi d'obbligo munirsi di racchette da [redacted]. «In mancanza di neve l'escursione, gratuita e senza bisogno di prenotazione, si svolgerà egualmente», spiegano i responsabili dell'Ente parco che hanno organizzato l'escursione.

Secondo appuntamento martedì 16 alle 21 al centro civico di Buranello a Genova Sampierda[redacted] Due esperti dello staff del parco, un architetto e un biologo, effettueranno una proiezione commentata di diapositive, finalizzata ad illustrare emergenze e peculiarità dell'area protetta. Gli spettatori scopriranno cos'è il parco ammirandone paesaggi e aspetti naturalistici. [s. p.]

I lettori de La Stampa potranno assistere ai due spettacoli utilizzando il doppio tagliando-sconto

Oggi al Chiabrera i «Musicians» di Pickett

E domani sera andrà in scena la rock opera «Tommy» degli Who

DOMENICA 14 FEBBRAIO 1999

COMUNE DI SAVONA — TEATRO CHIABRERA — LA STAMPA

STAGIONE TEATROGIOVANI

TEATRO [redacted]

LUNEDI' **15** FEBBRAIO ore 21

TOMMY

The Who's musical

di Pete Townshend

MUSICHE ESEGUITE DAL VIVO
VERSIONE ORIGINALE CON SOTTOTITOLI

regia di Massimo Piparo

Presentando questo tagliando alla cassa del Teatro Chiabrera, si ottiene lo sconto [redacted] L. 5000 (L.27.000 anziché L.32.000 e L.20.000 anziché L. 25.000).
Utilizzare il tagliando del giorno, non sono valide le fotocopie

SAVONA. Il concerto dei «Musicians ofe the Globe» di Philip Pickett questo pomeriggio alle 16,30 apre [redacted] «due giorni» particolarmente intensa per la stagione artistica del Chiabrera. Domani sera, infatti, andrà in [redacted] la rock opera «Tommy» degli Who. La formazione inglese diretta da Philip Pickett, è una fra le massime espressioni per la musica del 1500-1600. Il gruppo propone brani musicali che venivano eseguiti durante le tragedie come componente comica e drammatica delle opere del teatro elisabettiano. I celebri intermezzi ludici che facevano da contrappunto a efferate stragi, avvelenamenti e intrighi di corte. Non a caso il gruppo diretto da Pickett ha preso il nome dal [redacted] «Globe» di Londra che ospitava le rappresentazioni di Shakespeare. Domani alle 21, invece, il teatro comunale ospiterà il musical «Tommy» degli Who che a trent'anni di distanza è già un mito. I lettori de La Stampa grazie ai tagliandi avranno uno sconto per i due spettacoli. [e. b.]

[redacted] 14 FEBBRAIO [redacted]

COMUNE DI SAVONA — TEATRO CHIABRERA — LA [redacted]

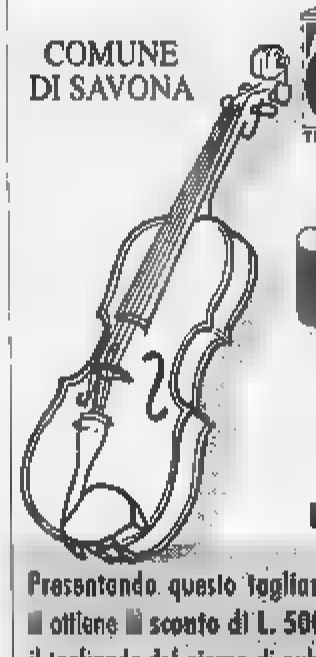

STAGIONE MUSICALE

MUSICIANS OF THE GLOBE

PHILIP PICKETT, direttore

MUSICHE DEL TEMPO PER LE OPERE TEATRALI DI WILLIAM [redacted]

DOMENICA 14 FEBBRAIO ORE 16,30

Presentando questo tagliando alla cassa del Teatro Chiabrera, [redacted] ottiene [redacted] sconto di L. 5000 (L. 27.000 anziché 32.000).Utilizzare il tagliando del giorno di pubblicazione. Non sono valide le fotocopie

STASERA [redacted]

[redacted]

CHIABRERA. Tel. 019-820.409. Concerto dei **Musicians of the Globe** di Philip Pickett. Ore 16,30 [redacted] 32.000.

[redacted] Tel. 854.627. [redacted] **potere**. Or.: 15,45; 18; 20,15; 22,30. L. 12.000; 8000; 7000.

[redacted] **1.** Tel. 019-825.714. [redacted] **amiche**. Or.: 15,30; 17,45; 20; 22,30. L. 12.000; 8000; [redacted].

DIANA 2. Tel. 019-825.714. **La gabbianella e il** [redacted]. [redacted]: 15,30; 17,15; 19; 20,40; 22,30. L. 12.000; 8000; 7000.

DIANA 3. Tel. 019-825.714. **Paura** [redacted] **rio a Las Vegas.** Or.: 15,45; 18; 20,15; 22,30. L. 12.000; [redacted]; 7000.

ELDORADO. [redacted] **presento Joe** [redacted]. Or.: 15,30; 18,45; 22. L. 12.000; [redacted] 7000.

JOLLY. Tel. 019-850.570. [redacted] **e luci rosse**. Or.: 15; 22,30. Lire 10.000; 7000; 5000.

FILMSTUDIO. Tel. 019-838.63.22. **Svegliati** [redacted] Or.: 15,30; 17,30; 20,30; 22,30. [redacted] 8000; 7000; 5000.

[redacted] **Titanic.** Ore 16. Lire 8000; 6000.

[redacted]

COLOMBO. Tel. 0182-540.263. **Attacco al potere.** Or.: 20,30; 22,30 (nei festivi spettacoli anche alle 16,30 e 18,30). Lire 10.000; [redacted]; 5000.

RITZ. Tel. 0182-540.427. **Nemiche amiche.** Or.: 16; 18,10; 20,20; 22,30. [redacted]. 10.000; 6000; 5000.

[redacted]

[redacted] Tel. 0182-51419. **Bagnomaria.** Or.: 20,30; 22,30 (nei festivi spettacoli anche alle 16,30; 18,30). L. 10.000; 6000.

ASTOR. Tel. 0182-50.997. **Vi presento Joe Black.** Or.: 19; 22. L. 10.000; 8000; 5000.

[redacted]

VALLECHIARA. **Il principe d'Egitto.** Ore 21. L. 10.000.

[redacted]

EBBA. Robin. Or.: 20; 22. L. 10.000; 8000; 6000.

[redacted]

ORDINA. Tel. 019-692.910. **A bug's life.** Or.: 15; 16,45; 18,30; 20,30; 22,30. L. 10.000; 8000.

LOANO

LOANESE. Tel. 019-669.961. [redacted] **la for**[redacted], ore 16,30; 18,30. [redacted], ore 20,30; 22,30. L. 10.000; 6000.

[redacted]

LUX. [redacted], ore 21 (nei festivi anche spettacolo alle ore 17). L. 10.000; 5000.

[redacted]

SALESIANI. Tel. 019-97.505. **Conflitto di interessi.** Or.: 16; 18,15; 20,30; 22,40. L. 10.000; 7000.

VERDI 1. Tel. 019-97.249. **A bug's life.** [redacted]: 15,10; 17; 18,40; 20,40; 22,40. L. 12.000; 8000.

VERDI 2. Tel. 97.249. **Attacco al potere.** Or.: 20,30; 22,40 (nei prefestivi e festivi anche spettacoli [redacted] 15,15; 17,30). L. 12.000; 8000.

IMPERIA

[redacted]

[redacted] [redacted]. 0183-53.671. **Paura e delirio a Las Vegas.** Or.: 15,30; 18; 20,15; 22,30. L. 12.000; 8000.

DANTE. Tel. 0183-293.620. **Nemiche amiche.** Or.: 15,30; 22,30. L. 12.000; 8000; 7000.

IMPERIA. Tel. 0183-292.745. **A Bug's** [redacted] **- Megaminimondo.** Or.: 15,30; 22,30. L. 12.000; 8000.

[redacted]

DIANESE. Tel. 0183-495.930. **Vi presento Joe Black.** Or.: 15,45; 19; 22,15. L. 10.000; 7000.

[redacted]

CAPITOL. Tel. 0184-43.440. **La gabbianella e il gatto.** Ore 15; 16,20; 17,40; 21,15.

[redacted]

[redacted] Tel. 0184-261.95. **Il principe d'Egitto.** Or.: 14,30; ult. 22,30. L. 6000; 7000.

[redacted]

CRISTALLO. Tel. 0184-206.049. **La gab**[redacted] **e il gatto.** Or.: 17; 21.

[redacted]

[redacted]

[redacted] **Felice.** **Auditorium E. Montale.** Musica religiosa in Liguria Voces Harmonicae in [redacted] Barbieri, Pedemonte, Bettini, Dodero.
Politeama Genovese (tel. 010-839.35.89). **Tommy the Who's musical.** Ore 16.
Teatro Stabile - Teatro della Corte (tel. 010-534.22.00). **Rumori fuori scena** con Zuzzurro e Gaspare. Ore 16. Pren. per **Amleto** di W. Shakespeare, regia A. Calenda con Kim [redacted] Stuart.
Teatro Stabile - Sala Duse (tel. 010-534.22.00). **Alla meta** di T. Bernhard. Ore 16. Pren. per **Nella** [redacted] **dei campi di cotone**, di B.-Marie Koltès. **La famiglia delle** [redacted], regia Chene, con E. Fantastichini, A. Iuorio.
Teatro della Tosse - Sala Aldo Trionfo. Riposo.
Teatro della T[redacted] **- Sala** [redacted] **Campana.** **Il** [redacted] **fasma di Canterville** da O. Wilde, con C. Pelrolero, pianista C. [redacted]. Or.: 16.
Teatro della Tosse - Sala Agorà: Riposo.
Teatro Modena - Sampierdarena. Tel. [redacted] 412.135. Riposo.
Teatro Garage - Sala Diana. **Omicidio a Beptfort**, regia U. Alraudi. Ore 21 (repliche fino a domenica 14).
[redacted] **America A:** Nemicheamiche. **America B:** L'assedio. **Ariston 1:** Nemicheamiche. **Ariston 2:** Velvet Goldmine. **Augustus:** Attacco al potere. **Cineplex - Sala 1:** A bug's life. **Sala 2:** Attacco al potere. **Sala 3:** Kiss. **Sala 4:** Amori & incantesimi - Urban legend. **Sala 5:** Z la formica-Ronin. **Sala 6:** Nemicheamiche. **Sala 7:** Vi presento Joe Balck. **Maestrale:** Chiuso per congresso. **Grecale:** Chiuso per congresso. **Corallo 1:** Tango. **Corallo 2:** Happiness. **Europa:** Lost in space. **Lux:** Bagnomaria. **Odeon:** A bug's life. **Olimpia:** Baci e abbracci. **Orfeo:** Paura e delirio a Las Vegas. **Ritz:** Svegliati Ned. [redacted] **1:** Ballando a Lughnasa. **Universale 2:** A bug's life. **Universale 3:** Train de vie. **Verdi:** Vi presento Joe Black.

Ad Alassio un San Valentino sotto il Muretto

Serata a lume di candela per tutti i «fidanzatini»

San Valentino arriva nel Savo[redacted] Gli appuntamenti per le coppiette sono moltissimi. Ristoranti e piano bar, ovviamente, la fanno da padroni. Ma non solo.

[redacted] Un San Valentino dedicato agli innamorati, ai loro pensieri amorosi e alla loro immagine-simbolo. Si intende naturalmente la coppietta di fidanzatini disegnata da Raymond Peynet, amante della città del Muretto, scomparso recentemente. Oggi pomeriggio ad Alassio verranno premiate «Le più belle lettere d'amore». Ne sono arrivate più di duecento nella cassetta postale «del cuore» di via Dante, sistemata da alcuni anni sul Muretto (dove alle 15 inizierà la quinta edizione della manifestazione di San Valentino organizzata dal pittore Mario Berrino in collaborazione col Comune). Gli innamorati hanno scritto innanzitutto dalla Russia (due lettere), dalla Francia (4) e dalla Gran Bretagna (3) e poi da molte altre località italiane.

[redacted] «San Valentino» con la «Prodigal Sons of Blues» ed omaggi agli innamorati al Mister Pub.

SAVONA. Mario Mariano al sax e le magie del mago Gabriele Gentile per «Cibo, musica e magia» nel San Valentino a La Playa Club.

[redacted] **L.** Melodie per tutti gli innamorati e alla coppia più fortunata un regalo al Dau Baci.

[redacted] **L.** Festa degli innamorati a El Patio di lungomare Italia con l'orchestra spettacolo «Laura Fiori».

LOANO. Orchestra Tony D'Aloia per la grande serata di San Valentino al dancing Manhattan Inn. Serata romantica [redacted] Sirena e al Garden Lido.

[redacted] All'Osteria Mezzaluna una serata al lume di candela con le canzoni [redacted] Rizzo e Rizzo. [m. br.]

ANDORA

SALDI - SALDI - SALDI

al Gruppo Alta Italia

by ramello

la firma in pelliccia

VENDITA TOTALE

Cambio vecchia pelliccia e capo in pelle
valutati da 1 a 6 milioni!
...pagamento anche in 12 mesi senza interessi!

Orario invernale: 15,00-19,30
Sabato e Domenica: 10,00/19,30 continuato - lunedì chiuso
Andora, via C.Colombo, 34 tel. 0182. 85950

DOMENICA APERTO

Classifica in rosso, ma il tecnico blucerchiato recupera Laigle e Balleri

Samp, è un'altra scommessa

I blucerchiati di scena sul campo della Roma

GENOVA. E' il peggior momento per affrontare la Roma all'Olimpico. I giallorossi, dopo la bruciante sconfitta patita a Venezia domenica scorsa, hanno vissuto una settimana travagliata. Praticamente ogni giorno sono stati contestati Trigoria, la delusione dei tifosi ha investito soprattutto il tecnico boemo Zdenek Zeman che, peraltro, proprio mercoledì ha prolungato di una stagione il suo contratto con il presidente Sensi.

Totti e compagni sono motivatissimi e oggi pomeriggio cercheranno contro la Sampdoria quella vittoria scacciacrisi in grado di riportare un po' di serenità all'ambiente. I blucerchiati, già malconci, dovranno perciò sopportare una forte pressione che si va ad aggiungere ad un divario tecnico evidente.

Spalletti. Ieri mattina la Sampdoria ha svolto la seduta di rifinitura nell'impianto romano dell'Acqua Acetosa. Spalletti ha qualche problema di formazione. Squalificati Ortega e Franceschetti, indisponibili Mannini, Nava, Vergassola e Jovicic, il tecnico blucerchiato ha perlomeno recuperato Laigle e Balleri, anche se i due non sono in perfette condizioni fisiche. Confermato quindi il tradizionale 5-3-2, con Balleri e Castellini esterni sulle fasce.

Spalletti cerca spazi per la Sampdoria

Punti di vista. «Dobbiamo scendere in campo - ha spiegato Spalletti - con la stessa grinta di domenica. Contro il Cagliari siamo stati bravi per intensità gioco e ammirevoli per volontà di vincere. Se continueremo su questa strada, sono convinto che riusciremo a tirarci fuori da questa brutta situazione».

Montella. Giorno dopo giorno, il bomber sta lottando per recuperare la migliore condizione. Si sottopone a lunghe sedute di potenziamento in palestra, per migliorare la tonicità muscolare e lo smalto dei tempi migliore. Montella quest'anno ha realizzato una sola rete, a Udine, la prima giornata di campionato. Ed i suoi gol mancano tanto alla Sampdoria. «Sapevo che avrei dovuto faticare molto per recuperare dopo l'intervento alla caviglia - ha spiegato - e quindi ero psicologicamente preparato ad affrontare momenti del genere. Sento anch'io la mancanza del gol, sono convinto che tornare a segnare sarebbe decisivo per il mio morale. Spero di riuscirci a Roma, anche se la partita sulla carta presenta impegnativa».

Doriva. Il brasiliano sarà il fulcro della manovra blucerchiata. «Sto cercando di ambientarmi il prima possibili ai ritmi del campionato italiano - ha detto - qui si gioca il calcio più veloce del mondo. Certo, in un'altra situazione sarebbe stato più facile il mio inserimento, ma la Sampdoria ha grosse qualità e merita sicuramente una migliore situazione di classifica. Certo, a questo punto bisogna fare un'impresa, vincere a Roma ad esempio, per il morale e per cominciare a superare qualche squadra che ci precede». [dam. bas.]

Genoa, la festa è altrove

Il presidente Mauro conferma «Penso alla prossima stagione»

GENOVA. D'ora avanti si lavora per il futuro. La sconfitta di Lecce ha fatto tramontare le ultimissime speranze di reinserirsi nel giro-promozione, la società non vuole svernare fino a giugno, quando si chiuderà questa controversa stagione. E così ieri mattina è stato il presidente Massimo Mauro a lanciare messaggio inequivocabile. I prossimi mesi saranno fondamentali per capire chi meriterà di far parte del Genoa e chi dovrà altre sistemazioni.

Mauro. Il presidente ha assistito a Pegli alla rifinitura. «Mi aspetto una bella prestazione col Monza. - ha detto - I giocatori devono capire che ora ogni partita diventa importante per loro. Perchè proprio nelle prossime settimane si conquisteranno la riconferma». Il discorso coinvolge anche l'allenatore: «Cagni si sta comportando da grandissimo professionista - ha continuato Mauro - la stagione scorsa, arrivati più in situazione genere, Burgnich mi deluso. Cagni in- no. E quindi per lui vale lo stesso discorso fatto per i giocatori. I prossimi tempi saranno determinanti per capire che cosa vuole lui da noi e che cosa vogliamo lui da noi. Ho letto sui giornali tutte quelle voci che ci attribuirebbero nuovi tecnici e nuovi direttori sportivi. Per il io so cosa dire quindi non ho commenti da fare». Il presidente ha poi smentito il trasferimento di Bettella in Inghilterra: «E' storia vecchia. La trattativa non si è conclusa, quindi Stefano è un giocatore del Genoa a tutti gli effetti e dovrà impegnarsi al massimo per soddisfare l'allenatore e meritarsi un posto in squadra». Una squadra che paga un rendimento altalenante: «Probabilmente in questo gruppo è mancato un leader. Ci sono alcuni elementi, come Ruotolo, Francioso e Tangorra, che pur non essendo nati con la stoffa del leader si stanno impegnando per farlo».

Nappi è annunciato nella formazione-base: ritorno al passato per il bomber

Cagni. Il tecnico rossoblù oggi pomeriggio (ore 15) contro il Monza degli ex Cavallo e Masolini rilancerà Marrocco, al debutto stagionale. Il terzino verrà schierato a sinistra, nella sua posizione preferita, mentre Rossini si disporrà sulla fascia destra al posto dell'acciaccato Di Muri (problemi ad un ginocchio) che siederà in panchina. «I brianzoli in trasferta sanno essere pericolosi - ha spiegato Cagni - dovremo molto concentrati per vincere la partita. Il mio futuro? Vedremo. Posso però assicurare che le voci circa i miei probabili sostituti non mi disturbano affatto. Io un professionista e darò il massimo fino all'ultimo. I giocatori? Sono professionisti anche loro e non devono aggrapparsi alle notizie di mercato per giustificare un eventuale rendimento. Sarebbero solo alibi».

Spinelli. L'ex presidente del Genoa è da ieri il nuovo proprietario del Livorno. Oggi sarà presente allo stadio «Picchi» per assistere alla partita contro il Carpi. Insieme a lui lavorerà, come d.s., Spartaco Landini.

Formazione. Ecco la probabile formazione del Genoa, oggi col Monza (4-4-2): Doardo; Rossini, Torrente, Tangorra, Marrocco; Manetti, Ruotolo, Mutarelli, Muench; Francioso, Nappi. [dam. bas.]

PALLANUOTO

Giacomo Pastorino impegnato in una parata: il portiere della Rari è protagonista anche ieri contro il Civitavecchia

Conferma dell'Athena in una A1 che consente ai savonesi di puntare ancora in alto

La Rari sbanca anche Civitavecchia

Una partenza sprint, e poi gestione biancorossa

Strepitosa Rari. Nella difficile vasca di Civitavecchia il «sette» di Claudio Mistrangelo supera senza difficoltà i laziali, ottenendo tre punti «pesanti» e qualitativi per la propria classifica.

Il risultato finale di 14-10 ha grossi significati, ma ancora di più lo sono di più i parziali visti in chiave Rari: 5-1 4-2 2-2 3-5. Parziali che evidenziano la supremazia dei biancorossi, i quali hanno praticamente chiuso la partita in due frazioni, mentre nelle altre due ebbanno controllato bene la situazione, senza grandi problemi.

Il risultato è mai stato in discussione, anzi. Tutt'altro. La Rari è stata sbalorditiva, i giocatori non hanno fallito un solo colpo, in una partita sulla carta così difficile determinante. Già: perché questa sfida contro i civitavecchiesi era in fondo uno scontro diretto, e nessuno delle contendenti poteva commettere passi falsi.

La Rari temeva, oltre al freddo, la grinta e la determinazio- della squadra locale. ED anche una preoccupante incerta classifica. Invece tutto è filato liscio. La giornata calda ha permesso all'Athena Savona di giocare sua onesta gara, mettendo fin dall'inizio le briglie alla pur combattiva compagine Civitavecchia.

Nel primo tempo sono stati subito i padroni di casa a passare in vantaggio, su un tiro di rigore realizzato da Coleine, ma pochi secondo dopo Temellini apriva le marcature per l'Athe- e gli facevano seguito la realizzazione di Felugo e una tripletta del giovanissimo Sargiano.

Nel secondo tempo, subito in gol Radu per il Civitavecchia. Il pubblico locale ha però neppure il tempo per applaudire la rete della squadra di casa, che già Fresia fa aumentare nuovamente il vantaggio ospite, con due reti da capolavoro. Poi gli arbitri assegnano cutivamente due rigori alla Rari, che vengono messi a segno entrambi da Mirko Vicevic, mentre Marco Pagliarini chiude la seconda frazione con tiro dalla lunga distanza che sorprende il pur ottimo Pastorino.

La Rari è a «più 6», e quindi nel terzo tempo si può permettere di giocare di fino e di controllare le incursioni degli avversari. Nella terza frazione, gol sotto il segno dell'alternanza con due reti ciascuno Marco Pagliarini e Viktor Jelenic. Quarto tempo: la Rari tiene bene alle insidie dei padroni di casa che vanno a segno con Feoli, Mauro e Marco Pagliarini, Angelescu, Simeoni. Di Temellini, Vicevic e Nicche invece le marcature dei savonesi che tengono a distanza i rivali.

Mistrangelo è soddisfatto, non solo per il risultato ma per il gioco espresso da tutto il collettivo. Dice: «Abbiamo giocato una buonissima gara. Temevamo questo Civitavecchia ed avevamo ragione. E' una squadra che ha dimostrato di avere verve in ogni reparto. Noi siamo stati però bravi, negli ultimi due tempi, nel controllare il risultato. [r. p.]

Civitavecchia: Tassi, Coleine, Mauro Pagliarini, Feoli, Fabio Calcaterra, Radu, Simeone, Angelescu, Parenti, Lisa, Mauro Pagliarini. **Athena Savona:** Pastorino, Vicevic, Felugo, Fresia, Temellini, Petronelli, Jelenic, Ferracane, Cavallera, Sargiano, Pelizzoli, Nicche, Mistrangelo. **Arbitri:** Aglialoro e Collantoni.

SERIE A1

CLASSIFICA

SQUADRE	P	PARTITE V	N	P	RETI F	S	
	30	10	0	0	134	66	+68
ROMA	27	9	0	1	152	81	+81
				2	131	85	+45
ATHENA		5	1	4	98	95	+3
FLORENTIA	14	4	2	4	101	102	-1
CANOTTIERI	13	4	1	5	80	90	-10
BOLOGNA	11	3	2	5	104	102	+3
RECCO	10	3	1	6	83	105	-22
CATANIA	10	3	1	6	82	106	-24
CIVITAV.	1	3	0	7	94	133	-39
PALERMO	7	1	4	5	80	128	-48
LAZIO	4	1	1	8	85	103	-58

RISULTATI
10ª giornata

CANOTTIERI NAPOLI-LAZIO	9-10
PESCARA-BOLOGNA	9-6
CIVITAVECCHIA-ATHENA	10-14
ROMA-CATANIA	19-6
PRO RECCO-POSILLIPO	6-14
TELIMAR-FLORENTIA	7-11

PROSSIMO TURNO
11ª giornata
(sabato 20 febbraio, ore 17,30)

CATANIA-PESCARA
FLORENTIA-CIVITAVECCHIA
LAZIO-PRO RECCO
POSILLIPO-PALERMO
ATHENA-CAN. NAPOLI
BOLOGNA-ROMA

Recco vede le streghe

Troppi ko, pericolo playout

RECCO. Sulla partita c'è poco da dire, è andata come Recco temeva e il Posillipo voleva. Due tempi abbastanza equilibrati, con i campioni d'Europa stanchi per la battaglia di Budapest (hanno perso 7-8 dal Vasas, non compromettendo però l'accesso alla Final Four di Coppa Campioni) e la squadra di casa in partita perché sospinta Baldineti che non voleva altre figuracce sul tipo di quella rimediata con Pescara.

L'illusione di evitare la batosta non è sopravvissuta a un ulteriore accelerazione del Posillipo: nel terzo e quarto tempo si è spenta la luce per un Recco che aveva Konrad indebolito dalla bronchite, Gyongyoesi e Magalotti poco lucidi, Ghibellini memorosamente deludente. Se non fosse stato per i centroboa Celia e Botto, e il portiere Ferrari che si sono almeno battuti, il passivo sorebbe stato ancor più ro. L'allenatore biancoceleste non è tranquillo: «Archiviamo questa 'inevitabile' sconfitta e guardiamo al futuro. Serve uno scatto d'orgoglio da parte della squadra, bisogna che i ragazzi migliorino molto, soprattutto in attacco dove manteniamo delle medie di realizzazione troppo basse».

Il Recco ha realizzato un solo gol su 11 superiorità numeriche concesse dagli ottimi arbitri Dani e Carannante. La difesa del Posillipo è fortissima ma la mira dei tiratori biancocelesti corretta in tempi molto rapidi. va anche svegliato il «Ghibellini dormiente»: il nazionale sta disputando un torneo al sotto delle sue capacità, che erano restano notevoli. I nodi verranno al pettine già sabato, ultima di andata, quando la squadra di Baldineti affronterà al Foro Italico la Lazio: i tre punti sono un obbligo per allontanare i fantasmi di una umiliante condanna ai «playout».

Problemi per la Pro Recco di Baldineti

Chi ha altre mire è squadrone partenopeo di Paolo De Crescenzo. Il tecnico napoletano anche Punta . Anna ha perorato la causa della modifica al regolamento. Posillipo e Roma si sono accorte che c'è qualcosa che non va nella fase di semifinale, successiva alla regular season: «Nella versione originale del torneo '98-'99 la prima, terza, quinta e settima classificata della prima fase formano il girone 1. Seconda, quarta, sesta e ottava il girone 2. In entrambi i gruppi conteranno i punti realizzati negli scontri diretti della regular season. Le prime due di ciascun girone saranno qualificate per la Final Four. Poiché le prime dieci giornate hanno dimostrato che ci tre squadre: il mio Posillipo, la Roma il Pescara, superiori al resto gruppo, finire secondi capeggiare il girone 2 appare più conveniente che finire primi. E' necessaria una modifica per mettere confronto prima con quarta seconda con terza. In caso contrario, potrebbe esserci negli ultimi turni una 'frenata' del trio di testa nel tentativo di non finire al primo posto».

La proposta pare esser stata recepita dalla Fin che nella guida '99 alla BNL Cup espone i gironi della semifinale con gli accoppiamenti già modificati. Re- due interrogativi: all'ufficio campionati della Fin quando hanno elaborato la formula del nuovo torneo a cosa pensavano? E soprattutto, quanto valgono le regole in uno sport in cui prevista la loro modifica a giochi iniziati, e solo su richiesta delle big? [d. s.]

BOCCETTE

Il campionato interprovinciale ha disputato le gare del 3° turno di ritorno

Cin Cin, 6-0 e aggancio in vetta

Raggiunta al comando la capolista Dlf Savona

Prosegue senza sosta l'attività delle boccette. Questi i risultati, relative classifiche, della terza di ritorno del campionato interprovinciale.

Serie A: Dlf Savona-Haiti Loano 4-2; Eddie Felson-Cin Cin I 4-2; Giardini Borghetto-Lorenzo Vado Ligure 4-2; Cin Cin II-Agoms Genova 6-0; Cavalluccio-Le Rane 6-0. Classifica: Dlf e Cin Cin II punti 48; Giardini 44; Cin Cin I 43; Eddie Felson 42; Cavalluccio 38; Haiti 37; Carla 34; Agoms 33; Lorenzo 30.

B1: Haiti II Loano-La Posta Bordighera 2-4; Garden I Ceriale-Giardini 5-1; Lady II Diano Marina-Cin Cin II 0-6; Bar De Nei-Cavalluccio II Pietra Ligure 4-2; Moneta I Albenga-Carla I Imperia 3-3. Classifica: Cin Cin II punti 58; Giardini 57; Gardef I e Moneta 1042; Bar De Nei 40; La Posta 39; Carla I 38; Lady II 31; Brunella 30; Cavalluccio II 26; Haiti II 15.

B2: Cin Cin I-Lady I Diano Marina 1-5; Haiti I-Garden II 2-4; Caffè Duomo Bordighera-PontEwecchio I Pietra 3-3; Como Loano-Moneta II 4-2; Circolo Ricreativo-Ariston Arma 3-3; Odissea Calizzano-Sanremo Albenga 3-3. Classifica: Pontevecchio 54; Lady I 53; Ariston e Haiti I 51; Caffè Duomo 49; Sanremo 43; Odis- 42; Cin Cin I 41; Carla II 40; Circolo Ricreativo 34; Garden II e Moneta II 33.

B3: Pontevecchio II Pietra-Dlf Savona 1-5; Merlo II Cogoleto-Zinolese II 2-4; II Asl I-Black Bull Spotorno 3-3; Agoms Genova-Sciarborasca II 3-3; Sport Finale II-Sport Savona 5-1; Quiliano-Splendor Noli 5-1. Classifica: Zinolese e Black Bull 58; Merlo II 57; Dlf 53; Sport Finale 52; Splendor 50; Quiliano 49; II Asl I 41; Sciarborasca 29; Sport Finale 26.

B4: S. Isidoro-Cavalluccio 4-2; Zinolese I-Merlo I 2-2; Sport Pietra-Asl II 5-1; Arci Sciarborasca-Roma Finale 2-4; Polisportiva-Sport Finale I 2-4; S. Genesio-Libertas 5-1. Classifica: Sport Finale 53; Merlo I 49; Sport Pietra 48; Sant'Isidoro 44; Cavalluccio I 41; Arci Sciarborasca Polisportiva 38; Libertas 36; Asl II e Bar Roma 33.

Questi inoltre i risultati del campionato Uisp, giunto alla seconda giornata di ritorno: Celle B-Giardino 2-2; Bar Sport-24 Aprile B 2-2; Boselli A-Mercato Coperto 2-2; 24 Aprile A-Celle A 3-1; Arci Varazze-Boselli B 3-1; Sciarborasca-Polisportiva 1-3. Riposa Artisi. Classifica: 24 Aprile A 45; Celle A e Polisportiva 39; Arci Varazze 36; Boselli B 29; Mercato Coperto 26; Sciarbora- 24; 24 Aprile B, Bar Sport e Celle B 22; Giardino Boselli A 20; Circolo Artisi 18. [g. o.]

Eccellenza: spiccano il viaggio biancoblù a Busalla e il derby

Savona, non perder la testa Cairese-Albenga per volare

Promozione

Il Varazze cerca nuova gloria

Per la prima volta quest'anno, il girone A propone tutto il programma alla domenica (ma già dalla prossima settimana ci saranno due anticipi). La quinta di ritorno vive, in alto, sul duello tra Sampierdarenese e Ventimiglia con i genovesi, in vetta, che ricevono il Campomorone, e i frontalieri che attendono il Via dell'Acciaio. Impegni non difficili, come del resto quello della Bolzanetese che non abdica al ruolo di favorita della vigilia e attende l'Ospedaletti.

Il Varazze, quarto e galvanizzato dalle recenti prestazioni (non ultima la vittoria nel derby col Pietra) ospita la Voltrese già superata all'andata. I nerazzurri possono centrare la nona vittoria, mentre la compagine ospite ha bisogno di punti per uscire da una pesante situazione. La compagine di Fulcner punta anche a confermarsi team con uno dei migliori attacchi: ha già messo a segno 33 reti. Sulla carta appare facile anche il confronto del Pietra ospite della Rivarolese, fanalino con 11 sconfitte. Il compito più difficile è per lo Zinola che di recente è quasi uscito dalle zone pericolose: il confronto con l'Arenzano (1-1 all'andata) è aperto a tutti i pronostici. E' chiaro che altri tre punti nel carniere dei savonesi sarebbero preziosi. **[g. o.]**

E' possibile che il tandem testa resti tale anche questa sera, archiviata la quinta giornata di ritorno. Savona ed Entella, regine dell'Eccellenza, dovrebbero infatti superare gli ostacoli rappresentati da Grassorutese (per i levantini) e Busalla (per i biancoblu).

La compagine di Ferraro farà comunque bene a non sottovalutare gli avversari, che in proiezione offensiva sono pericolosi (già 28 i gol segnati) ma in compenso hanno una difesa spesso protagonista di clamorosi errori (29 le reti passivo). I genovesi hanno realizzato finora sette vittorie, ma domenica scorsa hanno subito una vera e propria lezione di calcio dalla Fezzanese.

Occhio, nella compagine di casa, ad Ottoboni che nelle pagelle domenicali viaggia con la media del «sette». I biancoblù partono per Busalla con alcune novità, la prima delle quali rappresentata da Mirisola, mediano di esperienza che potrebbe, secondo i tecnici, essere prezioso per la volata finale verso il salto di categoria. Il Giudice sportivo ha intanto bloccato per una domenica Schito: il suo posto sarà preso da Sole. Per il resto, la formazione ricalcherà quella che sette giorni fa è passata sul campo dell'Albenga. A proposito: i bianconeri oggi sono ospiti della Cairese. Per la squadra presidente Nino De Filippis si tratta del terzo derby consecutivo: la speranza è che il risultato sia diverso dai due precedenti considerato che gli ingauni sono stati messi ko, oltre che dal Savona, anche dal Finale.

Parola al tecnico Brunello: «Le due sconfitte hanno ridimensionato la nostra classifica ma, come detto altre volte, questo non è l'anno per avere quegli obiettivi ambiziosi che possono essere inseguiti semmai nella prossima stagione. Penso che per il momento il bilancio possa esser positivo, anche se alcune sconfitte 'bruciano'».

Brunello rafforzerà la difesa affidandosi, per le proiezioni offensive, a Gaglioti ed Alfano, due giocatori che rimangono sempre tra i più pericolosi della categoria. In casa Cairese il clima è sereno: la bella vittoria esterna di Sarzana ha sollevato il morale dei ragazzi di Caviglia, che adesso devono superare anche le paure rappresentate dal «Vesima» dove, anche in questa stagione, non arrivati i risultati più brillanti.

Qualche curiosità: le due squadre sono a 26 punti con gli stessi «tabellini». Sette vittorie, cinque pareggi e sette sconfitte. L'unica differenza, considerato che anche nella casella dei gol subiti c'è parità (23) e nelle realizzazioni, con gli ingauni che hanno segnato una rete in più della Cairese. Anche per questo la sfida di oggi è da «tripla», considerata l'imprevedibilità delle due squadre.

Un capitolo a parte merita poi Finale-Argentina: estate, quando si formulavano pronostici, nessuno pensava che, a dieci giornate dalla fine, le due squadre fossero in fondo alla classifica. Ma campo ha evidenziato, domenica dopo domenica, i limiti delle due compagini. E se il Finale appare ormai rassegnato (ultimo a quota 16) un lumicino di speranza rimane per gli imperiesi, che però non devono compier passi falsi. Diversi gli assenti: fra i padroni di casa mancano Chiarlone e Marini, nell'Argentina sono fermi Frontero e Massabò. Infine il Vado, anch'esso in una difficile posizione di classifica: i rossoblù attendono la Sarzanese privi di Ranieri, squalificato. Una partita da non fallire per affrontare con maggior serenità la fase conclusiva del torneo.

Guglielmo

Cattardico, «gioiellino» dell'Albenga

CALCIO GIOVANILE

E' un Vado protagonista grazie ai suoi Esordienti

WEEK-END ridotto per il calcio giovanile savonese. Ieri infatti, per i campionati provinciali Giovanissimi ed Esordienti, era in programma turno di riposo, utile per recuperare, soprattutto in Val Bormida, incontri rinviati le settimane precedenti, causa neve. Di seguito la «sintesi» dei principali match di ieri e una guida per la mattinata odierna, basata sugli Allievi provinciali e suiregionali.

Ieri baby. Per il girone B degli Esordienti era in programma Carcarese-Vado, con gli ospiti favoriti. Così è stato, con i rossoblù che si aggiudicati il match per 3-1 portandosi a quota in classifica e raggiungendo il Soccorso A. I rossoblù sono anche al primo posto nella classifica dei gol segnati, approdando a quota 33. La Carcarese rimane invece a 15 punti. Ancora un rinvio, nel girone C, per Millesimo-Cairese: i baby di casa erano decimati dall'influenza e sportivamente è stato deciso di spostare a mercoledì prossimo il match (tra l'altro la Cairese ha recuperato nei giorni scorsi la gara con la Cameranese vincendo 9-0 e confermandosi, a quota 27, leader del girone). Da segnalare anche, per le zone basse del girone C, la vittoria (2-0) del Sa- sull'Aurora, nel match del Rizzo. Nei Giovanissimi recuperi nel girone C con l'affermazione della capolista Cairese (2-0, doppietta di Bertone) sul Savona. Vittoria (2-0) anche per la Cameranese sulla Carcarese.

Oggi baby. Stamane è in programma la terza di ritorno per gli Allievi provinciali. Il programma. Girone A: Alassio-Zinola Riviera (Ferrando, 9,30); Pontelungo-Ceriale (Leca, 00,30); Quiliano-S. Filippo (9,30); Villanovese-Loanesi (10,30). Girone B: Legino-Savona Ponente (Ruffinengo, 15); Luceto-Aurora (10,30); Celle-Carcarese (10). Per gli Allievi regionali, girone C, alle 10,30 si giocano Finale-Albenga e Varazze-Corniglianese e, per il «D», Loanesi-Busalla e Vado-Sampierdarenese. Nei Giovanissimi regionali si segnala per il girone C (10,30) Cairese-Carlin's e, alle 11, Alassio-Luceto per il «D». **(g. o.)**

OGGI IN DOMENICA

CALCIO

I dilettanti

Campionato nazionale (ore 15): Acqui-Novese; Casale-Ivrea; Derthona-Sestrese; Guanzatese-Imperia; Legnano-Corbetta; S. Angelo Lodigiano-Verbania; Valenzana-Sancolombiano; Val d'Aosta-Cuneo. Classifica: Sant'Angelo p. 48; Imperia 46; Valenzana 42; Cuneo 37; Sangiustese 36; Val d'Aosta 33; Sestrese 31; Solbiatese e Novese 29; Ivrea, Casale e Legnano 28; Sancolombano e Derthona 27; Verbania 25; Guanzatese e Corbetta 17; Acqui 11.

Eccellenza (15): Baiardo-Fezzanese; Busalla-Savona; Cairese-Albengacisano; Entella-Grassorutese; Finale-Argentina; Pontedecimo-Sammargheritese; Sestri Levante-Loanesi; Vado-Sarzanese. Classifica: Entella e Savona p. 36; Baiardo 28; Pontedecimo, Albenga, Cairese, Busalla e Sarzanese 26; Loanesi e Grassorutese 24; Sestri Levante 22: Sammargheritese 21; Vado e Argentina 19; Finale 16.

Promozione (15): Bolzanetese-Ospedaletti; Carlin's Boys-Genoa club Mignanego; Golfodianese-Masone; Rivarolese-Nuova Audace Campomorone; Varazze-Voltrese; Ventimiglia-Via dell'Acciaio; Zinola Riviera-Arenzano. Classifica: Sampierdarenese p. 39; Ventimiglia 36; Bolzanetese 33; Varazze 31; Arenzano 28; Pietra Ligure 26; Carlin's Boys 25; Golfodianese 24; Mignanego e Ospedaletti 23; Masone 22; Zinola 21; Via dell'Acciaio 18; Campomorone 17; Rivarolese 16.

Prima categoria (15): Alassio Auxilium-Sassello; Borgio Verezzi-Altarese; Carcarese-Celle; Legino-Riviera dei Fiori (10,30); Portovado-Camporos- (Chittolina 10,30); Quiliano-Laigueglia; S. Ampelio Bordighera-Bragno; Taggese-Bordighera. Classifica: Bragno e Quiliano p. 36; Altarese 32; Carcarese 30; Alassio e Borgio 28; Camporosso e Celle 26; Laigueglia 25; Portovado 23; Bordighera e Sassello 20; Taggese 19; Pietrabruna 17; S. Ampelio Bordighera 15; Legino 11.

Seconda categoria girone A (15): Calice-Andora; Costarainera-Borghetto; Leca-Sportornese; Pontelungo-Dolcedo (Riva); San Biagio-San Filippo; S. Stefano-Albisola. Classifica: Andora e S. Biagio p. 31; San Filippo 30; Pontevecchio 24; Pontedassio e S. Stefano 23; Pontelungo e Borghetto 21; Albisola 18; Calice 14, Dolcedo 11; Costarainera 9; Sportornese 8. **Girone B:** Bardineto-Cengio; Cameranese-Dego; Luceto-Pallare; Mallare-Calizzano; S. Cecilia-Rocchettese; Speranza-Millesimo; Veloce-S. Nazario (Bacigalupo). Classifica: Mallare p. 36; Dego 33; Speranza 32; Pallare e Luceto 29; Rocchettese 24; Bardineto 19; Veloce 17; S. Nazario 15; Millesimo, Cengio e S. Cecilia 14; Calizzano e Cameranese 7.

Terza categoria (15): Plodio-Cosseria; Ceriale-Letimbro; Sabazia-Valeggia (Dagnino); Murialdo-Riva Ligure; Piana Crixia-Aurora; Badalucchese-Priamar. Classifica: Cosseria p. 32; Nuova Intemelia 30; Ceriale 23; Sabazia 18; Plodio e Valleggia 17; Piana Crixia e Riva Ligure 16; Aurora Cairo 14; Priamar 13; Letimbro 10; Badalucchese 8; Murialdo 1.

SCEGLIETE LA VOSTRA ALFA 146.
OGGI CON RATE MENSILI DI 312.500* LIRE.

Fino al 28 febbraio con il finanziamento di 15 milioni a tasso zero oppure il climatizzatore.

I Concessionari Alfa Romeo vi offrono 15 milioni in 48 mesi a tasso zero. Versate la quota contanti di anticipo, che potete anche integrare o coprire cedendo la vostra auto usata e poi pensate alle rate mensili di L. 312.500*. Oppure sulle versioni 1.4, 1.6, Junior e turbodiesel trovate il climatizzatore compreso nel prezzo. L'iniziativa è valida fino al 28.2.99 anche su Alfa 145.

*Esempio di finanziamento per Alfa 1.4 T.S. 16V: Prezzo di listino L. 25.850.000 (Euro 13.350,41) chiavi in mano escluso I.P.T. • Quota contanti: L. 10.850.000 • Importo finanziare L. 15.000.000 • 48 rate mensili di L. 312.500 • Spese gestione pratica L. 250.000 più bolli • T.A.N. 0% • T.A.E.G. 0,83%. Salvo approvazione di SAVA. L'iniziativa non è cumulabile con altre in corso ed è valida solo per le vetture disponibili presso i Concessionari.

AUTO ROJA SANREMO (IM) - Via Volta, 125 Tel. 0184575550
ROSSOSTILE SAVONA - Via Aleardi ang. via Giusti Tel. 01923012223
VEGA FINALE LIGURE (SV) - Via del Sagittario, 7 - Tel. 019690661/2
ALBENGA (SV) - S.S. 582 - Regione Bottino - Tel. 018251498
IMPERIA - Via De Marchi, 15 - Tel. 0183299602

Concessionari Alfa Romeo

14 Febbraio
San Valentino.
Fate l'amore con il sapore.
müller

Le coppie rivoltesi al Tribunale ecclesiastico sono passate in un anno da 143 [redacted] 209

Matrimoni, [redacted]

Un addio a costi scontati

Restano piccoli numeri di fronte alle migliaia di separazioni [redacted] [redacted]vorzi, ma per il Tribunale Ecclesiastico Regionale l'aumento del 46 % di cause introdotte è un vero e proprio boom. Lo ha spiegato ieri il vicario giudiziale, all'inaugurazio[redacted] dell'anno giudiziario, presente il cardinale Giovanni Saldarini, vescovi del Piemonte, autorità, giudici, avvocati. «Nell'ultimo quinquennio - ha detto [redacted] Giuseppe Ricciardi - il numero delle cause introdotte ogni anno si aggirava sulle 150. Nel '97 erano state solo 143. Lo scorso anno, invece, le nuove cause sono salite a 209».

[redacted] spiegazione del fenomeno sta in [redacted] recente innovazione con la quale la Chiesa ha voluto liberarsi dall'accusa [redacted] sempre: che l'annullamento del matrimonio fosse un lusso per pochi abbienti. «L'aumento delle istanze di nullità nei Tribunali della Chiesa è dovuto al[redacted] in parte - ha aggiunto monsignor Ricciardi - alla cospicua riduzione delle spese [redacted] giudizio entrata in vigore dal 1° gennaio '98. Da allora il costo [redacted] una causa è 700 mila lire per i due gradi di giudizio necessari all'esecutività della sentenza, con ulteriore possibilità di riduzione o di esenzione per gli indigenti. Prima il costo [redacted] due milioni e [redacted] mila».

Se da un lato le cause aumentano, dall'altra si allungano i tempi: [redacted] Tribunale Piemontese, come quelli delle altre regioni, si trova oggi ancora più in grande difficoltà perché gli organici restano sottodimensionati. Una situazione che ha portato a chiudere l'anno con ben 276 pendenze.

Ed ora le cause, viste da vicino. La professione delle parti nelle 132 cause decise lo scorso anno? Soprattutto impiegati (48), seguiti da operai (28) [redacted] liberi professionisti (18). In 19 casi, la convivenza è durata meno di [redacted] anno, in [redacted] da tre a cinque e [redacted] 30 da sei a dieci. «Un anno fa avevo citato [redacted] di due giovani sposi si erano separati otto giorni dopo [redacted] ritorno dal viaggio di [redacted]. Nel '98 il record è stato battuto: [redacted] coniugi si s[redacted] separati mentre [redacted] ancora in viaggio di nozze».

Ma quali sono le motivazioni [redacted] cui il Tribunale dichiara nullo un matrimonio celebrato in chiesa? «Se guardiamo le [redacted] introdotte [redacted] '98, molte delle quali non ancora decise, le istanze motivate con l'incapacità di dare valido con[redacted] al matrimonio per motivi psichici [redacted] state [redacted] - ha spiegato [redacted]. Ricciardi - mentre quelle per simulazione del matrimonio per esclusione della procreazione sono [redacted] 95 e per esclusione dell'indissolubilità [redacted] vincolo 75». Tra le 132 cause decise nel [redacted] queste tre motivazioni sono risultate allo stesso modo le più frequenti. Tra le meno frequenti? Quella decisamente rara per «legame [redacted] precedente matrimonio» che ha portato all'annullamento delle nozze del bigamo di Borgaro con [redacted] sua ignara giovane fidanzata, ma anche [redacted] «matrimonio ottenuto con dolo».

«Non ci deve stupire che le cause di nullità - ha detto il vicario giudiziale - siano in aumento e che siano in aumento particolarmente quelle fondate sui capi di incapacità psicologica [redacted] di simulazione del matrimonio. Molte coppie decidono di sposarsi con troppa leggerezza [redacted] superficialità, [redacted] progettazione per il futuro, senza la consapevolezza delle esigenze di una vita a due e del reciproco sforzo di comprensione che questa richiede». Ancora: «Sovente noi giudici, mentre interroghiamo le parti in causa, abbiamo la netta sensazione che il discorso sulle responsabilità e sulle esigenze psicologiche [redacted] morali della vita coniugale venga sentito per la prima volta. Per questo si impone la necessità di rivedere a fondo [redacted] pastorale del matrimonio».

[redacted] Teresa Martinengo

[redacted]

	AMMESSI	RESPINTI
[redacted] di precedente matrimonio	1	—
Incapacità per difetto di discrezione di giudizio	24	3
Incapacità di assumere gli oneri coniugali essenziali	8	1
Errore sulla persona	1	—
Errore su qualità della persona	1	2
Matrimonio ottenuto con dolo	1	2
Simulazione del matrimonio	—	2
Simulazione per esclusione positiva della procreazione della prole	51	8
Simulazione per esclusione positiva dell'indissolubilità del vincolo	31	6
Simulazione per esclusione positiva della fedeltà coniugale	4	3
Simulazione per esclusione positiva della dignità sacramentale	2	4
Condizione opposta al consenso	1	1
Matrimonio celebrato per effetto di violenza o timore	8	6

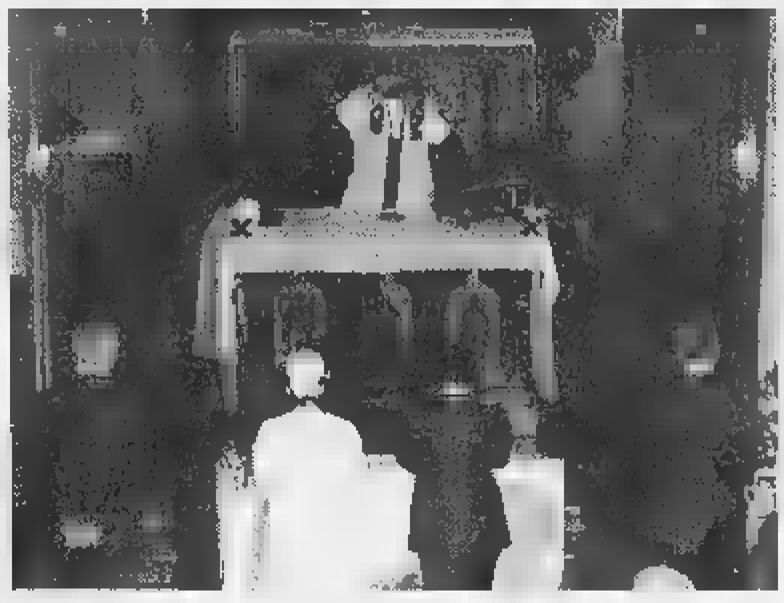

Le richieste di annullamento coinvolgono soprattutto coppie di impiegati e operai

Crisi record di due sposini: si sono separati durante il viaggio di nozze

[redacted]

[redacted] IN BREVE

[redacted]

Domani Scalfaro inaugura l'Università [redacted] Vercelli

VERCELLI. La città si mobilita per dare [redacted] benvenuto al presidente Scalfaro (nella foto), domani alle 10, al teatro Civico. La prima carica dello Stato inaugurerà l'anno accademico della seconda Università del Piemonte, la «Amedeo Avogadro»: è un riconoscimento a lungo inseguito, quello dell'autonomia dall'ateneo torinese. Farà gli onori di [redacted] il rettore Ilario Viano, insieme al presidente della Provincia (e anche del Comitato universitario) Gilberto Valeri e al sindaco Gabriele Bagnasco. La scelta del Civico [redacted] sede è stata suggerita dal desiderio di aprire le porte della manifestazione alla città. In sala ci saranno, ovviamente, anche i docenti [redacted] gli iscritti di Alessandria [redacted] Novara. Così [redacted]ome saranno presenti i prefetti, i sindaci e i presidenti della Provincia delle tre città capofila, di Biella e di Verbania.

[redacted] dopo [redacted] «Crisi da discussione»

ARONA. Dopo la multa per divieto di sosta, è stata colta da malore e ha dovuto essere ricoverata in ospedale. Il medico ha scritto sul referto: «Crisi da accesa discussione». Vittima della disavventura una donna di [redacted] anni di Castelletto Ticino, nel Novarese, che aveva portato il nipotino all'asilo nido [redacted] l'auto. All'uscita ha trovato la contravvenzione di [redacted] mila lire e al comando ha chiesto inutilmente che gli venisse tolta.

Troppo [redacted] mimose [redacted] rischio

SANREMO. E' allarme tra i floricoltori di Sanremo e del comprensorio per le gelate notturne, che hanno già provocato danni per miliardi. Colpite soprattutto le coltivazioni di mimosa e ginestra. Ma anche gli olivicoltori lamentano perdite. Nell'entroterra il termometro è sceso anche a -8. E la Coldiretti ora si prepara a chiedere alla Regione e al Governo la dichiarazione di «stato di calamità naturale».

[redacted] Liguria [redacted] record [redacted] d'influenza

GENOVA. Quasi settantamila liguri [redacted] stati colpiti dall'influenza in quattro settimane. Secondo gli epidemiologi dell'università di Genova si tratta [redacted] una cifra record che porterà il bilancio definito dell'epidemia '99 su valori decisamente più elevati rispetto a quelli registrati l'anno scor[redacted]. Dall'inizio dell'anno l'«Australiana» e altri virus di stagione hanno provocato ogni settimana oltre 22 mila «vittime», molte delle quali hanno affollato gli ospedali (nella foto). Tutta colpa del freddo intenso di fine gennaio che, irritando le mucose, ha favorito la diffusione dei germi. Inoltre le temperature rigide spingono a frequentare luoghi chiusi [redacted] affollati, ideali per la diffusione della malattia. Il picco dell'epidemia dovrebbe durare ancora [redacted] paio di settimane.

IL CASO

[redacted]

La Guardia di Finanza pedina un culturista e scopre il traffico. Denunciato uno dei soci

[redacted] comperati [redacted] palestra

Anabolizzanti: i prezzi sono più che raddoppiati

C'ERANO anche fiale [redacted] steroidi per cavalli nel «magazzino» di anabolizzanti di uno dei soci di una palestra «compiacente» scoperta dalla Guardia di Finanza. Il nome medico [redacted] «Boldebal H»: prodotto fabbricato in Australia ma non commercializzato in Italia. «E' un farmaco estremamente pericoloso, adoperato da quei culturisti che farebbero [redacted] tutto e ingerirebbero qualunque cosa pur raggiungere mas[redacted] mucolari da campione» spiegano i medici. Ora Alberto Palmitessa, 55 anni, è stato denunciato per somministrazione di farmaci dannosi alla salute per contrabbando. E la sua «riserva» di anabolizzanti vietati, dove c'era anche il «Boldebal HJ» è stata sequestrata.

Il sequestro e la denuncia sono l'ultimo atto [redacted] una serie di operazioni che le Fiamme gialle della II compagnia hanno fatto negli ultimi mesi per stroncare il mercato clandestino di farmaci [redacted] ma utilizzati da culturisti per far gonfiare i muscoli.

L'ultima è scattata qualche giorno fa, quando gli uomini del capitano Pellegrino hanno fermato, all'uscita dalla palestra «World Gym» di via Campana un giovane body builder, A.B., 23 anni, un ex campione della specialità per la categoria under 21. In una borsa aveva 16 confezioni [redacted] farmaci «vietati»: Decadurabolin, Testovis e Primobolan. Messo alle strette il ragazzo ha raccontato di averli comperati poco prima in quella palestra: «Dopo le operazioni dei mesi scorsi anche le farmacie che [redacted] li vendevano senza ricetta hanno smesso di darceli. E allora è nato [redacted] mercato parallelo, che si svolge quasi tutto in alcune palestre, i cui titolari da sempre convincono [redacted] frequentatori ad adoperare alcuni medicinali».

Alla «Worl Gym» [redacted] in [redacted] di Palmitessa che i finanzieri hanno trovato altri farmaci vietati: [redacted] confezioni di Winstrol; 8 di Profasi Hp 5000, 8 scatole di Testex Prolungatum e 6 di Vasoretic. In un armadio c'erano anche sei scatole di Boldebal H: l'ormone per cavalli, come sta scritto nelle confezioni sequestrate dai militari.

[redacted] settembre, quando gli uomini del maresciallo Trinx effettuarono la prima operazione anti-anabolizzanti, sono già state denunciate una ventina di persone. Tra loro ci sono atleti, titolari [redacted] palestre, [redacted] anche alcuni farmacisti.

Nonosante tutto, però, il mercato dei medicinali per culturisti che vogliono assomigliare a tutti i costi ad Ulk Hogan, non si è affatto ristretto. [redacted] chi non riesce più a procurarseli attraverso strade più o meno ufficiali utilizza la strada del mercato nero. Dove il prezzo dei prodotti, nel giro di pochissimi mesi, [redacted] lievitato in modo incredibile. Il costo delle fiale di alcuni tipi di steroidi [redacted] cresciuto anche del 100 per cento. Lo ha confermato lo stesso A.B. Raccontando di aver pagato 28 mila lire una confezione di fiale di Decadurabolin, il cui costo era di 17 mila la confezione. [redacted] di essere stato costretto a sborsare 15 mila lire per il Testovis, venduto normalmente a seimila lire.

Neppure lui - che ha raccontato di non poterne fare a meno di certi prodotti - ha però saputo spiegare quali sono i canali di rifornimento dei grossitsti [redacted] anabolizzanti che operano clandestinamente. E la Guardia di finanza adesso sospetta una florida attività di contrabbando tra l'erstero e il nostro paese, che avrebbe basi efficienti nel sud Italia. Per ora, va detto, si tratta soltanto di ipotesi sulle quali gli investigatori stanno lavorando alla ricerca di altre conferme. Ma [redacted] dato è certo-assicurano gli investigatori - è certo: il numero di coloro che, pur praticando body building [redacted] livello amatoriale, adoperano stimolanti e steroidi è in continua crescita. [l. pol.]

[redacted]

Le Fiamme Gialle conducono indagini minuziose per stroncare il mercato di farmaci vietati ma utilizzati da culturisti per far gonfiare i muscoli In crescita [redacted] numero di chi, pur praticando body building a livello amatoriale, adopera stimolanti

Per i buongustai tre giorni [redacted] Candelo

CANDELO. Sull'onda del Salone del gusto, che ha richiamato a Torino legioni di buongustai, debutta «Sapori al Ricetto», una tre-giorni dedicata ai golosi. L'appuntamento è dal 28 al 30 maggio, e l'idea è della Pro loco. Obiettivo: far conoscere [redacted] meglio il paese e il suo borgo antico, visitato l'anno scorso da quasi [redacted] mila persone.Il Ricetto, per un intero fine settimana, si trasformerà in un grande ristorante all'aperto.

Allarme immigrazione nel golfo del Tigullio

CHIAVARI. Il fenomeno dell'immigrazione, clandestina o regolare che sia, coinvolge ormai anche i centri del Tigullio. Il sindaco Vittorio Agostino vuole vederci chiaro facendo una specie di censimento per sapere quanti immigrati sono a Chiavari, che cosa fanno ed in particolare dove alloggiano. Per questo ha ordinato alla polizia municipale di effettuare immediati sopralluoghi presso le residenze dichiarate all'anagrafe dagli immigrati.

E' sorta a Fondotoce la [redacted] della [redacted]

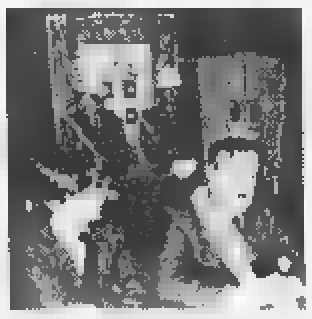

VERBANIA. E' stata inaugurata ieri pomeriggio a Fondotoce dall'onorevole Tina Anselmi la Casa della Resistenza (nella foto la cerimonia). Presenti il Presidente della Giunta Regionale Enzo Ghigo e i presidenti delle Province del Verbano Cusio Ossola, Paolo Ravaioli e di Novara, Paolo Cattaneo. La struttura, finanziata dalla Regione Piemonte, è costata un miliardo [redacted] mezzo ed è destinata a diventare, grazie all'associazione «Casa della Resistenza» presieduta da Enrico Massara, un luogo di incontro e studio sulla Lotta di Liberazione. Applaudito l'intervento di Tina Anselmi che ha ribadito l'alto valore morale della Resistenza. Ghigo ha lanciato un messaggio al Presidente della Repubblica Scalfaro chiedendogli [redacted] esortare gli uomini del Governo e dell'opposione ad imboccare la via del dialogo e della concretezza.

[redacted]

Calore in montagna con impianto contaore

HO un piccolo alloggio in montagna [redacted] il quesito [redacted] questo - scrive Federica di Torino -. Il riscaldamento è centralizzato e si addebita in base al consumo rilevato da apparecchi contaore collocati fuori dagli alloggi, cioè sui pianerottoli delle singole scale. Le letture vengono fatte dall'amministratore, unico in possesso delle chiavi dove gli apparecchi sono installati. A volte i contao[redacted] si guastano interrompendo il flusso dell'acqua calda al condomino danneggiato e il guasto si può verificare anche se il condomino ha i termosifoni spenti. In questi casi l'amministratore non interviene, ma ognuno deve provvedere da sé [redacted] riparazione. E' giusto tutto questo?».

La lettrice riporta nella lettera anche i passi [redacted] regolamento di condominio che riguardano il riscaldamento centralizzato. Sulla base di questo risponde l'avvocato Lorenzo Profeta: «Per il regolamento condominiale s'intende proprietà comune l'impianto di riscaldamento soltanto fino al punto di diramazione all'inter[redacted] di ciascun locale di proprietà esclusiva [redacted] ogni condomino, per l'impianto di riscaldamento, ha responsabilità d'efficienza per la parte di sua proprietà esclusiva all'interno del proprio alloggio.

«Tutto ciò è in perfetto accordo con la costante giurisprudenza: è comune l'impianto fino alle diramazioni nelle diver[redacted] proprietà esclusive, con l'unica eccezione del riscaldamento [redacted] pannelli, considerato comune anche oltre detta diramazione. Tutto questo, a meno che il regolamento condominiale si esprima diversamente (Cassazione civile n. 960 del 5 febbraio 1983)».

Continua il legale: «Visto che i contatori del flusso sono all'esterno delle proprietà esclusive, che il conteggio del flusso non [redacted] soltanto interesse del singolo, [redacted] anche collettivo e che questo tipo di interesse è riconosciuto [redacted] collettività condominiale tanto che lascia le chiavi all'amministratore, che in base agli atti di acquisto i contatore non risultano espressamente [redacted] proprietà individuale, si dovrebbe ritenere in questo caso che si tratti [redacted] apparecchi comuni. Consuenza: la relativa riparazione dovrebbe andare a carico della collettività condominiale. Anche perché l'interruzione di calore in un'unità immobiliare può causare squilibrii termici negli alloggi affiancati».

Conclude: «Tuttavia, [redacted] casi come questi non esistono pareri certi, ognuno è opinabile».

★ Da Trento il rag. Matteo affronta il problema «disotturazione di colonna verticale scarico lavelli cucine tra il 2° e il 1° piano con difficoltà di scarico ai piani superiori». Spiega: «Per caratteristiche tecniche della colonna l'intervento viene effettuato dalla bocchetta d'ispezione posta a piano terra pulendo - in effetti - anche il tratto non interessato all'intaso. E' fondato il rifiuto [redacted] proprietario del primo piano [redacted] partecipare alla spesa per la disotturazione?».

L'avvocato Lorenzo Profeta cerca di spiegare: «Le spese di riparazione, manutenzione [redacted] ricostruzione di fognature [redacted] pozzi neri di uso comune [redacted] ripartite tra tutti i condomini in base alle rispettive quote millesimali, salvo diverse disposizioni nel regolamento condominiale. Per quanto riguarda i canali di scarico la spesa per riparazioni è a carico di tutti per la parte relativa alla colonna verticale e dei rispettivi proprietari per la parte relativa alle tubazioni che si diramano verso i singoli appartamenti (compresa la spesa di riparazione del tratto di tubazione orizzontale che si innesta in quella verticale); Cassazione civile n. 12894 del 18-12-95». Tutto questo però [redacted] corretto soltanto [redacted] condizione, cioè salvo il caso che si sia individuato il responsabile dell'intasamento, che dovrebbe essere l'unico debitore [redacted] spesa, così come accade per lo sgombero [redacted] una colonna di scarico delle immondizie che si sia intasata per colpa di un condomi[redacted] indiscutibilmente individuato».

Simonetta

Sono marocchini

[redacted] droga [redacted]

Quattro marocchini, tre romeni e un italiano sono stati arrestati, [redacted] Torino, dai carabinieri della compagnia Mirafiori, nell'ambito dei servizi di controllo del territorio predisposti dal Comando provinciale. I quattro maghrebini, [redacted] età compresa tra i 15 e i 32 anni, [redacted] stati bloccati, nel quartiere Mirafiori, mentre vendevano hashish [redacted] un giovane di 19 anni, di Orbassano. Erano in possesso [redacted] grammi di droga e oltre 500 mila lire, probabile incasso dello spaccio.

I tre romeni sono stati sorpresi [redacted] borseggiare [redacted] signora nell'ipermercato Continente in corso Monte Cucco. Sono due uomini [redacted] una donna, di età compresa tra i 23 [redacted] i 33 anni: tutti [redacted] hanno un domicilio fisso. L'ottava persona arrestata [redacted] un italiano [redacted] 37 anni, Salvatore Diliberto, ambulante di Druento trovato con [redacted] grammi di marijuana.

Le [redacted] pineta dell'Impero

CUNEO. Un incendio durato oltre dieci ore ha devastato, tra l'altra [redacted] e le prime ore di ieri, la pineta dell'Impero, in frazione Andonno di Valdieri, all'inizio della Valle Gesso. Le fiamme si erano sviluppate nel tardo pomeriggio e in poco tempo si erano propagate [redacted] una superficie di diversi ettari. La provinciale è rimasta interrotta a monte dell'abitato [redacted] Borgo San Dalmazzo e fino oltre Andonno; [redacted] traffico deviato lungo la strada di Roaschia.

[redacted] maschere impazza il Carnevale

VERCELLI. E' il gran giorno delle sfilate di Carnevale. Dalle 14,30 di oggi [redacted] corteo [redacted] Bicciolano si snoderà per l'ultima volta [redacted] città aspettando il verdetto della giuria che sceglierà i migliori carri allegorici. Si sfila anche a Santhià, dove alle 10,30 è atteso [redacted] torinese Gianduja, mentre a Borgosesia si assegna il Palio al termine dell'ultimo corso mascherato che ospita anche [redacted] animazioni della «Luganiga band» di Lugano.

Leghisti e pro immigrati [redacted] per poco

ALESSANDRIA. Presidio e contro presidio ieri pomeriggio davanti alla Prefettura [redacted] dei certificati aggiuntivi chiesti agli immigrati: i due schieramenti si sono evitati solo per pochi minuti. La Lega aveva annunciato una manifestazione dalle 14 alle 18 per protestare contro l'annullamento dell'ordinanza del sindaco Francesca Calvo da parte del prefetto. Alle 15 - presenti oltre alla Calvo il sindaco di Acqui, Bosio, l'onorevole Rossi e pochi militanti (foto) - rapida conferenza stampa. Subito dopo il leghisti hanno smontato il gazebo verde, proprio [redacted] in piazza Libertà arrivava, di ritorno dal corteo di Milano per l'integrazione, uno dei pullman organizzati [redacted] sindacati. Il confronto diretto quindi non c'è stato: invece duro scambio di opinioni a distanza.

Garunga *(Solido)*

Garunga-go *(Molto solido)*

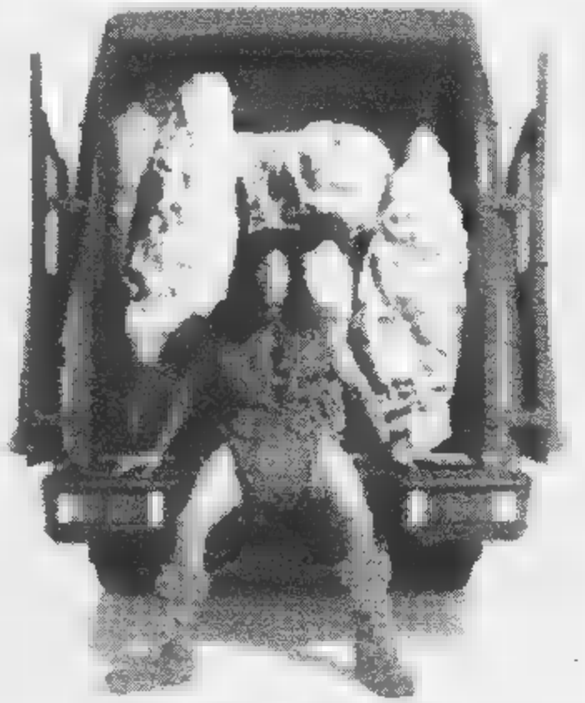

Daily. *(Daily)*

Daily Iveco. Senza anticipo, senza interessi, senza spese. Il primo con finanziamento totale.

Daily Iveco. Sceglilo per la robustezza del [illegible] telaio con longheroni d'acciaio, per la sua maneggevolezza, per il suo volume [illegible] carico. [illegible] oggi anche per l'eccezionale offerta di [illegible] zero. La formula [illegible] acquisto che ti offre, sui veicoli della gamma Daily (fino [illegible] 35 quintali), un finanziamento [illegible] all'intero [illegible] veicolo, [illegible] interessi, [illegible] anticipo [illegible] spese. Daily Iveco. Il migliore dei finanziamenti è un'esclusiva dei Concessionari Iveco.

Esempio [illegible] finanziamento totale a tasso zero *per Daily Basic 30.8 Furgone passo 2800 • Importo finanziato L. 31.400.000 (esclusa IVA e messa su strada) • N. 23 rate da L. 1.365.000 • T.A.N. 0% • T.A.E.G. 0% • Nessun costo di istruttoria e avvio pratica. Informati dai Concessionari Iveco.*

[illegible] 28/02/99. (Non cumulabile [illegible] altre iniziative in corso)

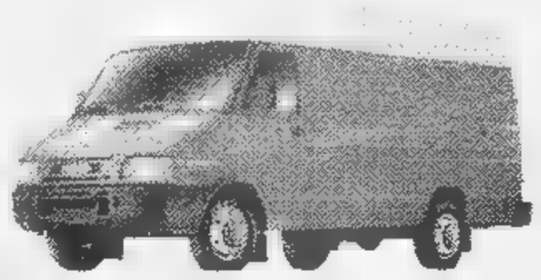

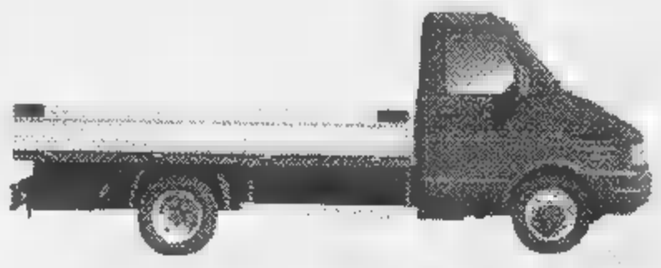

Daily IVECO
Solido come una roccia.

www.iveco.com Iveco viaggia con Urania

Borgo Agnello S.p.a. Concessionaria Iveco dell'intera gamma stradale [illegible] cava-cantiere per le provincie di NOVARA, VCO, VERCELLI, BIELLA.

BORGO AGNELLO il tuo Concessionario Iveco

Sistema Qualità Certificato DNV

Sede:
28040 **Paruzzaro** (NO)
Via Borgomanero, 5
Tel. 0322-538121 (5 linee)
0322-538435
Magazzino 0322-538244
Fax 0322-538320

Filiale:
13894 **Gaglianico** (BI)
Via Cavour, 119
Tel. 015-691845 - 2493022
Magazzino 015-2493072
Fax 015-2493150

Uff. Comm.:
28100 **Novara**
C.so Milano, 110
Tel. e Fax 0321-694026

BORGO AGNELLO il tuo Concessionario Iveco

Sistema Qualità Certificato DNV

Nissan Presenta Micramatic.

In un mondo dove tutto è automatico, è ora che lo sia anche l'auto. Oggi c'è Micramatic, con tutti i vantaggi del cambio automatico a variazione continua, con un numero infinito di marce per darvi molta più brillantezza ■ minori consumi (oltre 16 Km con un litro: un record) rispetto a un cambio automatico tradizionale.

La Nuova Micra con Cambio Automatico al Prezzo del Cambio Manuale.

Nella sua categoria, è l'unica con cambio automatico N-CVT che offre l'ABS ed è quella col prezzo più invitante. Servosterzo, poggiatesta anche posteriore, chiusura centralizzata con telecomando, vetri elettrici ■ motori 16 valvole sono di serie, come pure i 3 anni ■ i 100.000 km di garanzia Nissan (informati dai Concessionari).

Quando le novità sono così belle, cambiare viene automatico.

Micramatic. La Simpatia è Automatica.

⚠ Nissan continua gli incentivi per la rottamazione anche nel '99. Puoi scegliere una Micra a partire da **L. 18.400.000** chiavi in mano già con airbag e servosterzo (e, se non hai un'auto da rottamare puoi avere l'aria condizionata a sole **L. 800.000** IVA inclusa).

Togna auto..
CASALE [illegible] (VB)
Via Novara 1/18
Tel. 0323/848.227

RIVENDITORI AUTORIZZATI
F.LLI GHERPU' snc
Via Borgomanero, 10 - Paruzzaro (NO)
Tel. 0322/53500
CORNA GIORGIO
Via Brigata Valgrande Martiri - Verbania Intra (VB)
Tel. 0323/401321
BRUNO ENRICO
Via Cairoli, 8 - Domodossola (VB)
Tel. 0324/243643
OFFICINE AUTORIZZATE
F.lli NECCO snc
Corso Italia, 68 - Sizzano (NO)
Tel. 0321/820152

BENASSI
Via Trieste, 43 - Galliate (NO)
Tel. 0321/861116
F.lli AMODIO snc
Via XXV Aprile, 35 - Borgoticino (NO)
Tel. 0321/962950
CARROZZERIE AUTORIZZATE
CARROZZERIA DORIA
Via Marie Curie, 9 - Novara
Tel. 0321/35188
CARROZZERIA 2G
Via S. Sebastiano, 67 - Ornavasso (VB)
Tel. 0323/837264
[illegible] PROGETTO
Via per Possaccio, 80 - Verbania
Tel. 0323/572939

AUTOCAR
NOVARA
Via [illegible] 54 (S.S. per Vercelli)
Tel. 0321/450.450

NISSAN

MARTEDI' 16 FEBBRAIO

LA [illegible] I SAPORI...
L'ATMOSFERA ... IL FASCINO...
...DEI CARAIBI
TUTTO IN [illegible] FOLLE NOTTE

Gilda
DISCOTECA

Una favolosa notte
piena di sapori
e colori... alla Gilda

Oggi del mondo della
globalizzazione
Come può rinunciare a Gilda

Una disco & [illegible]
unica e spettacolare;
Oggi [illegible] un nuovo motivo

Gilda
[illegible]

Gadgets [illegible]
che rendono ricco [illegible]
il Tuo [illegible]

Gran Noche "Latina"
con la migliore musica latina
DJ Mister SALSA
ed [illegible] Animazione Latina

GRAN BUFFET CARAIBICO
per TUTTI

[illegible] OMAGGI e SORPRESE
alle [illegible]
di una notte [illegible] una NOTTE GILDA

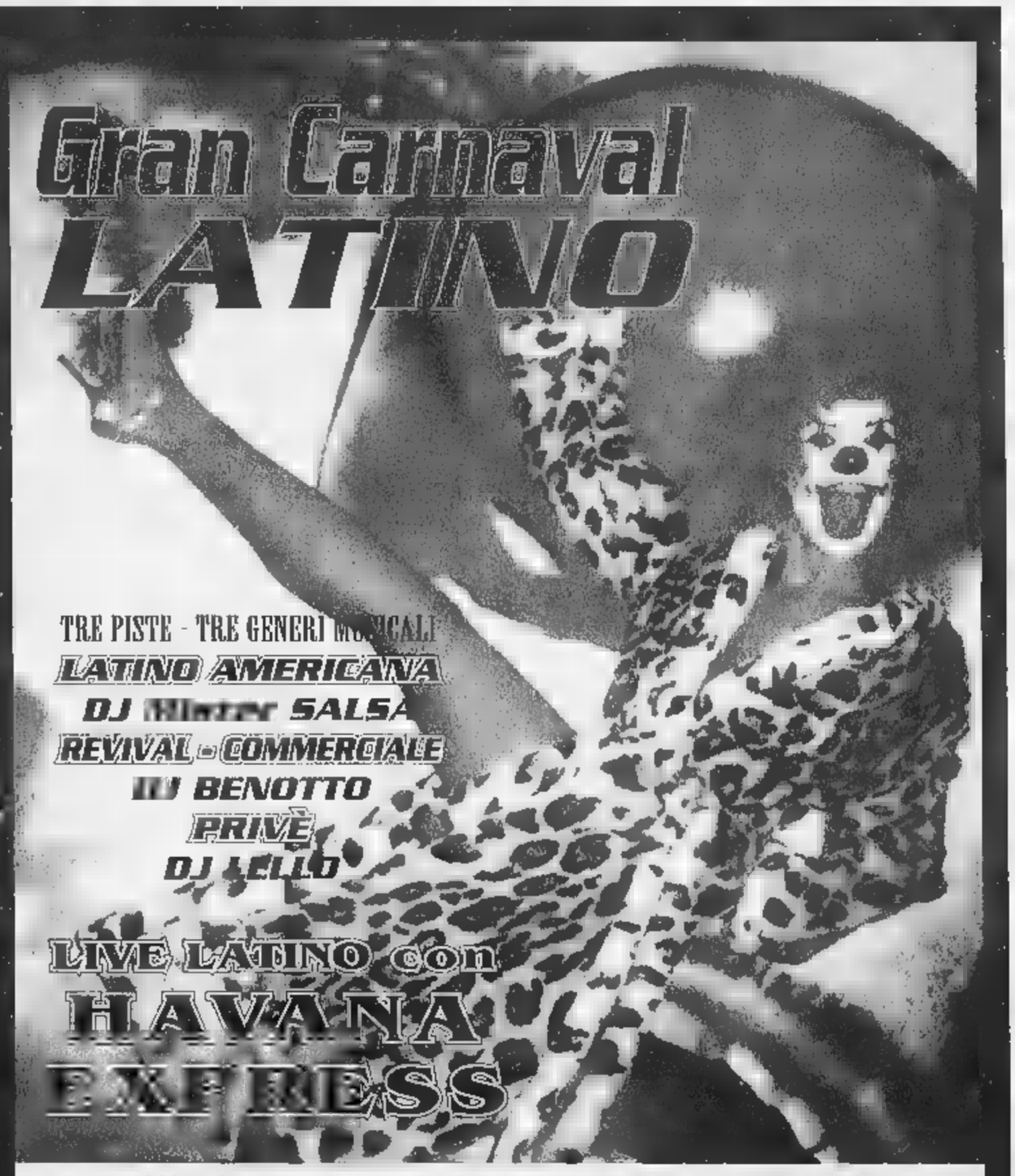

28053 Castelletto Ticino NO • Italy • phone **(+39) 331 971600**
Servizio cortesia ■ prenotazione tavoli: **(+39) 0335 6376667**
martedì Latino & disco • **venerdì/sabato**: disco • **domenica**: Flight Club

Quattro fuoriclasse.

Con finanziamenti in 48 mesi a interessi 0.

E in più uno sconto di L. 2.800.000.

Mégane Classic
da L. 24.150.000*

Mégane Coach
da L. 24.050.000*

Mégane Berlina
da L. 23.650.000*

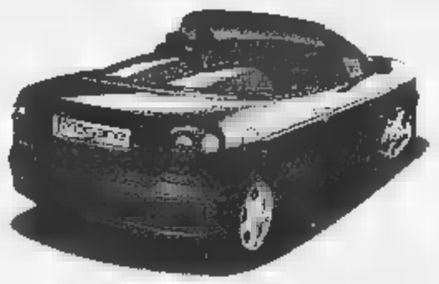

Mégane Cabriolet
da L. 30.850.000*

Con dei campioni così la partita non poteva che essere già vinta e il finanziamento batte gli interessi 48 a 0.

Questo significa che potete acquistare una delle quattro Renault Mégane che vi aspettano in Concessionaria pagandola con rate fino a 48 mesi senza interessi**e usufruire di uno sconto di L. 2.800.000. Che cosa aspettate a scendere in campo?

* Prezzo scontato concordato con i Concessionari Renault che aderiscono all'iniziativa.

**Offerta non cumulabile ad altre in corso e valida fino al 28/2/99 per vetture presenti in Concessionaria. Esempio di finanziamento: Mégane Berlina RT 1.6 L. 26.450.000; anticipo L. 11.450.000; importo finanziato L. 15.000.000; 48 rate mensili da L. 312.500; T.A.N. 0%; T.A.E.G. 0,83%; imposta bollo L. 20.000; spese dossier L. 250.000; I.P.T. esclusa. Salvo approvazione Finrenault.

È un'iniziativa delle Concessionarie Renault:

VOCARDOMO
Via Sant'Antonio, 9 - Domodossola
Tel. 0324242509
Via Renco, 37 - Trobaso Verbania
Tel. 0323572700

S.A.B.
Via Matteotti, 124
Borgomanero
Tel. 0322833121

MEDAUTO
Via Tondoli, 2
(Ang. C.so XXIII Marzo, 490)
Novara
Tel. 0321462348

RENAULT
LE AUTO DA VIVERE

PROGETTO
NOVARA Concessionaria

LA STAMPA
NOVARA
VERBANO CUSIO OSSOLA
REDAZIONE: C. DELLA VITTORIA 2, TELEFONO 0321.398.401/02 / FAX 0321.36391
PUBBLICITÀ: PUBLITIME SRL - AGENTE PUBLIKOMPASS S.P.A. CORSO CAVOUR, 13 - TEL 0321.33.341 / FAX 0321.62.30.35
Domenica 14 Febbraio 1999
NO 33

INDAGINI - ACCERTAMENTI
LEGALMENTE VALIDE
TUTTI I SERVIZI INVESTIGATIVI ITALIA - ESTERO
GRANDI INVESTIGAZIONI
BORGOMANERO
Tel. 0322/84.20.21 - 0322/84.27.14

Il sistema acquistato da alcuni clienti nel bar-tabaccheria della stazione internazionale

Domodossola, vinti quasi sei miliardi

Con un «5+1» SuperEnalotto

I precedenti

Sette miliardi vinti a Pallanza

NOVARA. La vincita di ieri sera a Domodossola, non rappresenta il record del Verbano Cusio Ossola, terra piuttosto fortunata in tema di concorsi lotterie. Il primato spetta a Verbania e più precisamente al bar Olimpia di via Cateli 27 nel cuore della vecchia Pallanza. Qui, la [illegible] maggio '98, un sei secco al SuperEnalotto sono stati vinti la bellezza di sei miliardi 925 milioni 219.200 lire. L'investimento era stato di 1600 lire. Una schedina con due combinazioni. Un vero affare, insomma. Chi sia stato il fortunato vincitore naturalmente non si è mai saputo. Ma c'è chi sostiene che il titolare del bar, Corrado Cultrera potrebbe conoscerlo. La scorsa estate a Cannobio in un bar ricevitoria erano stati vinti cinque miliardi con un «Cinque più».

In ordine decrescente, dopo il colpo record di Pallanza, troviamo solamente vincite a [illegible]. Partiamo dagli 818 milioni vinti a Villadossola alla ricevitoria di via Sempione, il 27 febbraio dell'anno scorso. Poi 448 milioni vinti al caffè della Piazza di Gravellona Toce il 14 luglio scorso. Il 30 ottobre, nella stessa ricevitoria sono stati vinti altri 150 milioni.

Domodossola, come detto è città di grandi giocatori e vincitori. 191 milioni son stati vinti in via Farnisari il 20 marzo dell'anno [illegible]. E più recentemente, il 29 gennaio, proprio al buffet della stazione di Domo un altro fortunato s'è portato a [illegible] 151 milioni con il superenalotto.

Scendendo verso il Basso Novarese, il 17 aprile '98 troviamo una vincita consistente di 360 milioni a Biandrate alla ricevitoria di via Valsesia dove il 18 giugno son stati poi vinti anche [illegible] milioni al Totip. A Briga novarese presso il bar Sport 1 milioni vinti il 14 agosto sono stati 159. Qui un paio d'anni or sono erano stati vinti 1300 milioni al totogol. A Novara infine il novembre scorso c'è stata la vincita di 148 milioni al totocalcio con un tredici e alcuni dodici. Sono queste le vincite più o [illegible] no note anche se i fortunati non si [illegible] mia conosciuti.

[r.a.]

DOMODOSSOLA. Brindisi a non finire ieri [illegible] buffet della stazione internazionale di Domodossola. E' qui che è stato centrato il «cinque più uno» al superenalotto, che ha fruttato al fortunato vincitore (ma si sa già che si tratta di un gruppo di quattro- cinque persone) la più che ragguardevole [illegible] cinque miliardi e ottocentocinquanta milioni. Più altri spiccioli per un «quattro» e qualche tre. Il titolare della ricevitoria, Giuseppe Musci, euforico e raggiante, offre da bere a tutti. «Accomodatevi al banco, questa sera niente scontrini. Fatevi dare anche i tortelli, abbiamo vinto ed è pure carnevale». I primi a brindare sono stati ferrovieri e frontalieri in attesa del treno notturno per la Svizz[illegible]. Ma, dopo la vincita annunciata dai notiziari televisivi, il buffet si è riempito di gente festante.

La cospicua vincita è stata realizzata con un sistemino di 97 colonne, costato 77 mila e seicento lire, elaborato dalla ricevitoria è venduto a un gruppetto di clienti. «Un sistema ridotto a garanzia cinque» spiegano i tecnici. Significa che anche se si indovinano i sei numeri difficilmente è ottiene la vincita massima. Invece i superfortunati hanno azzeccato anche il Jolly. Incidentalmente, la schedina vincente è risultata la numero 17 del sistemino. Al buffet della stazione internazionale, frequentato sopratutto da ferrovieri, frontalieri, poliziotti e finanzieri addetti ai servizi di confine, c'è ovviamente anche molto passaggio di viaggiatori. Difficile ricordare chi ha vinto anche è sembra che lo stesso gruppo, si parla appunto di quattro o cinque persone, abbia già tentato altre volte con un sistema analogo. Il buffet e altre ricevitorie cittadine nelle scorse settimane si erano consorziati e avevano elaborato sistemoni da cinquanta e poi ottanta milioni. Erano stati realizzati alcuni cinque he avevano consentito di recuperare le spese. «Questa strepitosa vincita- ha detto Giuseppe Musci- ci ripaga ampiamente di tutti gli sforzi fatti finora. Nell'elaborare i nostri sistemi, abbiamo creduto nella ripetizione del 12, è stata questa la chiave della vincita». I sistemi del buffet [illegible] elaborati al computer da Tonino Visconi e Massimo Minissale che ieri sera sono stati festeggintissimi.

Adriano Velli

Giuseppe Musci il titolare del bar buffet della stazione di Domodossola con i suoi due collaboratori che hanno steso il sistema

Delusione per l'assenza del Presidente Scalfaro. L'ex ministro è stata applaudita anche come futuro Capo dello Stato

«Questa è una Casa per partecipare»

Fondotoce, Tina Anselmi al sacrario della Resistenza

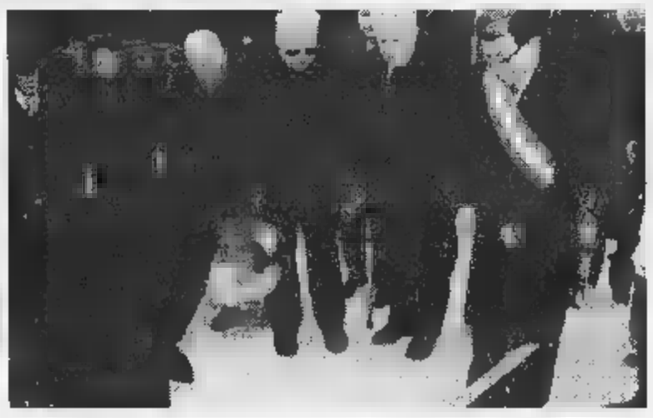

Enzo Ghigo a Omegna e (sopra) Tina Anselmi alla Casa della Resistenza

VERBANIA. Con la presenza dell'onorevole Tina Anselmi è stata inaugurata ieri pomeriggio a Fondotoce la Casa della Resistenza. L'assenza del Presidente della Repubblica ha probabilmente tolto una parte di solennità alla cerimonia, ma è stata mitigata dalla presenza e dalle parole dell'ex-ministro, salutata prima come staffetta partigiana e poi applaudita, ed a più voci, [illegible] futuro Capo dello Stato. «Raccolgo e ritiro» ha risposto Tina Anselmi con [illegible] sorriso prima di prendere la parola per l'orazione ufficiale che ha sancito il passaggio dell'edificio e del sacrario di Fondotoce dalla Provincia del Vco all'associazione Casa della Resistenza. Un gesto compiuto con molta emozione da Paolo Ravaioli, presidente reggente della Provincia del Verbano Cusio Ossola, che ha donato ad Enrico Massara copia della delibera di assegnazione della Casa della Resistenza ricordando nel contempo lo scomparso presidente della Provincia Giuseppe Ravasio, morto appena una settimana fa. La struttura, costata [illegible] miliardo e mezzo, è sorta grazie all'iniziativa delle associazioni partigiane il cui appello fu raccolto una decina di anni fa dall'allora presidente della Giunta Regionale, l'omegnese ex partigiano Vittorio Beltrami che presentò in tal senso una proposta di legge. Sul significato della parola «Casa» si è soffermato il sindaco di Verbania Aldo Reschigna. Un concetto questo ribadito in modo specifico da monsignor Giuseppe Cacciami che nel benedire un edificio «costruito su un terreno [illegible] fertile dal sangue degli uomini liberi» ha ricordato che la benedezione non scende sulle pietre, «ma sugli uomini che della Casa faranno esempio di libertà». Soprattutto per i più giovani. Anche per questo motivo, e la scelta non è stata affatto casuale, gli alunni delle scuole verbanesi hanno suonato dapprima canzoni partigiane, poi l'Inno Nazionale ed infine l'Inno dell'Europa. Note che si sono stemperate nella suggestiva cornice della Casa della Resistenza facendo da sottofondo alle espressioni usate da Tina Anselmi in un discorso, tenuto a braccio, sul significato della democrazia. «Democrazia non è solo votare - ha detto Tina Anselmi, spesso interrotta da applausi - democrazia è una concezione della vita, democrazia è ragionare non credere ed obbedire senza pensare. Oggi, davanti alla disaffezione della gente per la [illegible] pubblica, essere presenti all'inaugurazione della Casa della Resistenza significa dare un segno di partecipazione. La Storia dobbiamo farla, non subirla».

Vincenzo Amato

L'ATTESA

Armeno lo aspettava

Delusione per il mancato arrivo del Presidente. Scalfaro era atteso ad Armeno per la chiusura della ventitreesima assemblea dei frati francescani e poi a Megolo, per la posa della prima pietra del nuovo monumento ai partigiani ed a Verbania per l'inaugurazione della Casa della Resistenza. Il primo ad avere la notizia che il Presidente sarebbe rimasto a Roma è stato il sindaco di Armeno, Eliseo Mascolo, che ha ricevuto la telefonata poco prima della mezzanotte di venerdì. «Ho pensato a uno scherzo ed a mia volta ho richiamato e mi hanno confermato l'assenza». Sorpresi anche i «ministri» francescani. Ad accogliere Scalfaro ad Armeno c'era [illegible] padre Michelangelo, l'unico forse a non [illegible] rimasto sorpreso per l'assenza: «Gli ho parlato venerdì ed ho saputo che aveva problemi di salute mi ha detto però che avrebbe fatto l'impossibile per venire. Se non è arrivato è proprio perchè non stava bene».

[v. a.]

PRIMO PIANO

Novara

Accusa di peculato per 3 impiegate Asl

Usavano la [illegible] ticket dell'Asl di via Dei Mille come una [illegible] di bancomat personale. E' l'accusa mossa dal pm Pellicano contro tre impiegate dell'azienda sanitaria per le quali ha chiesto il rinvio a giudizio per peculato. L'udienza preliminare prevista ad ottobre. PAG. 34

Fontaneto

Consiglio disertato sull'inceneritore

La maggioranza al Comune di Fontaneto diserta il Consiglio comunale richiesto dalla minoranza per dire «no» all'impianto di termodistruzione in progetto in paese. PAG. 35

Stresa

I commercianti contro il sindaco

I commercianti ribattono al sindaco che aveva criticato le chiusure dei negozi. «E' il traffico il [illegible] problema del nostro paese» ma il primo cittadino, Calligarich, ribadisce l'intenzione di emanare un'ordinanza per impedire la «saracinesca selvaggia». PAG. 37

Stamattina ad Arona

Cimento invernale sul gelido lotto nel Lago Maggiore

ARONA. Appuntamento nella prima mattina di oggi sul lungo lago di Arona, dove si svolge la ventitreesima edizione del «Cimento invernale».

Si tratta di un atteso appuntamento, radicato nella tradizione sportiva e folcloristica della città lacuale. L'iniziativa viene promossa dall'Arona Nuoto che si avvale della collaborazione della Pro loco e si svolgerà nello specchio d'acqua di largo Garibaldi, con quartier generale fissato all'Hotel Giardino.

I «coraggiosi» saranno sottoposti a visita medica prima di affrontare il gelido tuffo, reso ancora più gelido dalle temperaure piuttosto rigide di questi ultimi giorni.

Lo [illegible] i partecipanti furono quarantadue, provenienti da diverse regioni. Oltre che dal Piemonte, anche Liguria e dalla vicina Lombardia.

[s. b.]

HOTEL - RISTORANTE
l'approdo ★★★★
PETTENASCO - LAGO D'ORTA
Domenica 14 febbraio, la Festa dell'Amore sulle rive del lago
Menù ed atmosfera romantica.
Il duo francese "Stephanie" allieterà la serata con le canzoni d'amore che hanno fatto la storia d'Europa
Cucina curata e creativa [illegible] serate a tema, spettacoli [illegible]
STATALE DEL LAGO D'ORTA - Tel. (0323) 89346

CENTRO EDILE [illegible]
"AL SERVIZIO DELL'EDILIZIA"
MATERIALI ED ATTREZZATURE PER L'EDILIZIA - ISOLANTI TERMOACUSTICI
IMPERMEABILIZZANTI - CEMENTI SPECIALI PER RISANAMENTO MURI
PIASTRELLE PER INTERNI ED ESTERNI - CAMINETTI - BARBEQUES - STUFE
PORTE ANTINCENDIO E CONTROTELAI PER PORTE - ARTICOLI DA GIARDINO
CONSEGNE A DOMICILIO
[illegible] ESPOSIZIONE

Due ricevitorie hanno adottato il sistema elettronico

Cosma Cosenza il titolare della ricevitoria di via Ferrari che dispone del [redacted] sistema di giocata «on line» che accetta le schedine anche [redacted] domenica mattina

Da oggi Toto «on line» si gioca alla domenica

NOVARA. Domenica mattina a caccia della dea bendata. Parte oggi nel capoluogo, e in contemporanea in tre ricevitorie di Domodossola, il sistema di giocata «on line», che consente di giocare anche alla domenica mattina.

«Totocom» il sistema elettronico [redacted] giocata, prende [redacted] via stamane nel capoluogo alla ricevitoria di Mirella Manara e Cosma Cosenza, in via Gaudenzio Ferrari, [redacted] dei «botteghini» storici della città. Tra breve sarà agganciata anche la ricevitoria di Fernando Centrella, in [redacted] Torino. Probabilmente la ricevitoria sarà inserita già dalla prossima settimana.

Da oggi quindi gli appassionati di Tris, Totip, Totocalcio, Totosei e Totogol [redacted] possibilità inn più [redacted] giocata, grazie a «Totocom». Si tratta [redacted] un sistema elettronico, attivato, all'interno del Coni, tra i titolari delle ricevitorie. Nelle scorse settimane l'iniziativa aveva preso il via ufficiale in Toscana. Poi il sistema è stato adottato anche nelle altre regioni. Ora tocca al Piemonte. Da oggi giocatori e scommettitori novaresi hanno un nuovo punto di riferimento, la ricevitoria di via Ferrari. Che da oggi [redacted] aperta fino alle 11, per ricevere le schedine compilate.

«In compenso al sabato sera chiuderemo prima - dicono i titolari, Cosma Cosenza e Mirella Manara - alle 22, proprio perché il giorno [redacted]o offriamo questa opportunità [redacted] novaresi». Il sistema «on line» è preciso e molto veloce. «Le schedine devono essere compilate perfettamente - dicono in via Ferrari - e non devono presentare sgualciture [redacted] pieghe, proprio perché si tratta di un dispositivo sofisticato di lettura e controllo». La giocata viene agganciata dal sistema centrale in tempi brevissimi.

Quindi durante l'orario di apertura festivo della ricevitoria le puntate saranno registrate molto velocemente.

Il costo della macchina è di 12 milioni «E per questo [redacted] sono molte le ricevitorie che finora hanno aderito all'iniziativa».

«Totocom» è [redacted] primo passo [redacted] una giocata sempre più a ridosso del calcio d'inizio.

Cosenza: «Il destino delle scommesse è quello di avvicinarsi sempre di più al mezzogiorno della domenica come termine ultimo di giornata».

I clienti della ricevitoria [redacted] soddisfatti per l'ulteriore chance offerta. [redacted] ricevitoria festeggia così i 33 anni di attività della titolare, Mirella Manara, che ha iniziato a confrontarsi con i pronostici già a 10 anni, quando la ricevitoria era di proprietà del padre.

Mirella Manara ha ricevuto l'attestato di fedeltà e servizio dal Coni di Torino. Al momento l'innovazione [redacted] riguarda i giocatori del Superenalotto, in quando il registro contabile del gioco apre il lunedì mattina. [redacted] comunque l'estrazione avviene sabato sera. Ma non è escluso che in tempi brevi anche il gioco del «6» [redacted] possibile fino [redacted] poco prima delle [redacted] o anche nei festivi.

[redacted] Meneghini

Si è conclusa l'inchiesta della polizia sui rimborsi fasulli dei ticket

La cassa Asl come un Bancomat?

Pm chiede il rinvio a giudizio per tre impiegate

Alla sede dell'Asl di via dei Mille un'indagine della magistratura avrebbe appurato che tre impiegate prelevavano fondi dalla [redacted] del ticket senza compilare la relativa documentazione da qui la richiesta di rinvio a giudizio

NOVARA. Tre impiegate dell'Asl 13 avevano trasformato la cassa dei ticket di via dei Mille in [redacted] sorta di Bancomat personale al quale attingevano a seconda delle loro necessità. Questa, almeno, [redacted] la convinzione [redacted] pm Roberto Pellicano che a conclusione di un'inchiesta durata oltre un [redacted] ha chiesto il rinvio a giudizio di tre impiegate per peculato continuato semplice e d'uso. L'udienza preliminare per Marinella Monfrinotti, Giovanna Virgilio e Laura Tronconi è già [redacted] fissata per il 20 ottobre prossimo.

Le tre impiegate [redacted] state trasferite dal servizio cassa subito dopo che [redacted] emerse le prime irregolarità. Una decisione della direzione Asl che ha evitato alle tre impiegate conseguenze peggiori.

L'inchiesta, condotta dagli uomini della squadra mobile della questura di Novara, prese avvio dalla denuncia [redacted] un furto anomalo. Nel dicembre del '97 dalla cassa dell'Asl scomparve una somma di circa 1.3 milioni. Non c'erano state effrazioni e così gli inquirenti indirizzarono le loro ricerche verso un riscontro contabile nel tentativo di venire a capo del misterioso [redacted]. Fu così che gli agenti di polizia scoprirono degli uffici tutta una documentazione almeno approssimativa ed appurarono poco meno di duecento operazioni illecite. In buona sostanza emergeva che una serie di ticket pagati per visite specialistiche o esami [redacted] stati restituiti perchè le visite o gli esami stessi [redacted] sarebbero stati effettuati. Una prassi corretta se supportata da un'idonea documentazione. In realtà questi rimborsi non erano mai stata fatti anche se qualcuno, che evidentemente [redacted] accesso alla cassa, aveva prelevato i corrispettivi per una somma complessiva [redacted] circa trenta milioni.

Qualche controllo a campione confermava i sospetti degli inquirenti. Da qui la disposizione [redacted] del magistrato di convocare tutti coloro che nell'anno '97 risultava avessero ottenuto dei rimborsi per stabilire com'erano andate le cose. Alcune centinaia [redacted] pazienti [redacted] sfilati in questura, l'anno scorso, per rendere la loro testimonianza. Un lavoro improbo che alla fine ha dato però i suoi frutti.

Gli inquirenti, grazie anche alla collaborazione dell'Asl che ha messo a disposizione tutta la documentazione d'archivio, sarebbero arrivati ad appurare che in realtà ogni giorno qualcuno prelevava dagli introiti [redacted] ticket ciò di [redacted] aveva bisogno. Qualche migliaia di lire, non somme enormi, come in una sorta di Bancomat domestico. E c'era anche chi restitutiva qualche [redacted]. [redacted] queste operazioni non restava, naturalmente, alcuna traccia. [r.a.]

IN BREVE

[redacted]

Interrogazione sul semaforo [redacted] al rione Sud

Torna alla ribalta la questione del semaforo non ancora realizzato all'incrocio tra le vie Monte San Gabriele e Aquileia. I consiglieri di An Gianni Mancuso, Gabriello Gilardoni [redacted] Giuseppe Policaro hanno indirizzato al sindaco un'interrogazione per conoscere [redacted] dalità e tempi previsti per la realizzazione dell'impianto. [r.l.]

[redacted]

Esame [redacted] bilancio al Consiglio di domani [redacted]

La discussione sul bilancio di previsione del '99 è l'argomento centrale all'ordine del giorno del consiglio di domani [redacted] convocato per le 20 a Palazzo Tornielli. [m. g.]

FONTANETO D'AGOGNA

In bici contro [redacted] trattore, anziana è grave

Si trova ricoverata nel reparto di rianimazione di Borgomanero Elisa Ferro, 63 anni, di Fontaneto. L'altra sera la donna, rientrando [redacted] casa in bicicletta, [redacted] finita contro un trattore. Sull'incidente sono in corso gli accertamenti da parte dei carabinieri. [m.g.]

[redacted]

Paga le foto con soldi falsi, condannato

Quelle 20 mila lire false, due banconote da 10, con le quali aveva pagato lo sviluppo di un rullino di fotografie presso un laboratorio di Vigevano gli sono costate decisamente care: ieri pomeriggio il Tribunale gli ha inflitto una condanna [redacted] 18 mesi di reclusione e mezzo milione di multa, senza condizionale. L'imputato era Giovanni Vanzan, [redacted] anni, di Vigevano, già noto alle forze dell'ordine per numerosi precedenti. [c. br.]

[redacted]rno

Ecco i numeri estratti al Lotto svizzero

Questi i numeri vincenti dell'estrazione di ieri sera al gioco del Lotto svizzero: **18 - 20 - 21 - [redacted] - 32 - 38.** Numero complementare **41.** Joker: **804 779.** [r. l.]

Lavori all'ufficio di largo Costituente

Poste, una settimana a orario ridotto

NOVARA. Dopo la chiusura parziale o totale degli uffici dell'Ovest Ticino, il programma ora tocca anche il capoluogo. A partire da domani infatti [redacted] previste variazioni di orari per l'ufficio di Novara centro, in largo Costituente.

Le Poste hanno messo a punto un programma [redacted] informatizzazione agli sportelli, p[redacted] rendere più efficiente [redacted] servizio. «Ci scusiamo per i disagi - dicono alla direzione - ma i lavori di consentiranno di offrire al pubblico adeguato alle loro esigenze e alle variazioni del mercato».

Ecco il calendario per il palazzo di largo Costituente: domani chiusura anticipata alle 11, dell'accettazione sportello telegrafo, oltre questo orario ci [redacted] potrà rivolgere telefonicamente al numero 186.

Martedì 16 è prevista la chiusura della cassa locale [redacted] chiusura anticipata alle 13,40 degli sportelli vaglia e risparmi. Questi ultimi non funzioneranno il giorno 17. Il 18 chiusura anticipata alle 11 per corrispondenza pacchi, [redacted] 19 stesso orario per Cai-Post.

Per compensare il disservizio a Novara centro, nella giornata del 17 febbraio le succursali di Novara 1, in via dei Mille, e Novara 2, in [redacted] Torino, prolungheranno l'apertura fino alle ore 17,30.

Le Poste svolgono il servizio [redacted] pagamento del bollo di moto [redacted] auto, in tutti gli sportelli delle agenzie. Inoltre alcuni uffici di grande entità, (Arona Borgomanero, Galliate, Gozzano, Intra, Omegna, Novara centro) [redacted] aperti anche al pomeriggio. La tassa relativa al versamento di ogni bollettino rimane di 1200 lire. I moduli di conto corrente per il versamento sono in distribuzione negli uffici stessi.

Un'offerta per [redacted] collezionisti: dall'1 gennaio infatti sono disponibili i francobolli in Euro. L'intera collezione è a disposizione da qualche gi[redacted] e consiste in [redacted] francobolli di diverso importo in Euro, da 0,05 a 0,52.

La collezione, che rientra nella nuova serie ordinaria «La donna nell'arte», comprende anche [redacted] cartolina postale di Euro 0,41. [c. m.]

Varallo Pombia

Un presidio anti-lucciole della Lega

VARALLO POMBIA. Una manifestazione è stata organizzata ieri pomeriggio dallaLega Nord lungo la statale 32 Arona-Novara contro droga, prostituzione ed immigrazione clandestini. Alle 15 una ventina di persone erano presenti all'altezza dello svincolo per Divignano, nel [redacted] di Varallo Pombia. La manifestazione era indetta dalla Lega Nord di Varallo Pombia, che con le proprie bandiere si è piazzata sull'aiuola spartitraffico. In bella evidenza alcuni cartelli sui quali campeggiavano le parole della contestazione: «Droga, prostituzione, immigrazione clandestina, criminalità». A poche decine di metri dai manifestanti, una mezza dozzine di prostitute, imperterrite, erano in attesa di clienti.

Vista la situazione, nessuna auto si è però fermata [redacted] contrattare prestazioni. A coordinare il «sit-in» è intervenuto Gabriele Spinardi, capogruppo della Lega per Varallo Pombia, all'opposizione nello stesso Comune. [s. bott.]

A Borgolavezzaro

Paese in festa in onore Santa Giuliana

BORGOLAVEZZARO. Entra nel vivo la patronale di Santa Giuliana. Il Comune della Bassa si prepara oggi [redacted] domani ad accogliere autorità civili, militari [redacted] religiose, convocate nel nome della protettrice del mal di capo. Alle 11 di stamane la celebrazione religiosa, presieduta dal cardinale Vincenzo Fagiolo. E' annunciata la presenza del sottosegretario di stato, l'onorevole Gianfranco Morgando (che in sala consiliare consegna le borse di studio) e del prefetto di Novara Vincenzo Pellegrini. A palazzo Longoni si potranno visitare le mostre «Il Burchvif» e la rassegna di oggetti sacri. Domani alle 21 la festa prosegue alla sala polifunzionale. Il programma prevede la premiazione dei 32 ex amministratori comunali. Il sindaco Gianluigi Lovati ha affiancato la premiazione alla proiezione di un filmato, del titolo «Nostalgia», che risale agli Anni Cinquanta, girato in paese.

Segue un interessante concerto di canti di risaia, proposto da un gruppo lomellino. [c. m.]

[redacted]

«Le lastre [redacted] polso [redacted] le mie!»

Vorrei rintracciare una donna che si è rotta il polso della [redacted] sinistra: ho io le sue radiografie! Un mese e mezzo fa anch'io mi sono fratturata il polso però dell'altra mano, la destra. Nei giorni scorsi, dopo la lunga [redacted] dolorosa trafila di gesso, visite e radiografie all'ospedale «Maggiore» di Novara, ho notato che sulla busta delle lastre, dov'era l'etichetta che riportava il mio [redacted] e il tipo di frattura (alla mano destra, appunto), era stata aggiunta a mano anche la scritta «polso sinistro».

Mi ha incuriosito ma no[redacted] ci ho fatto caso più di tanto. Poi il giorno successivo durante la seduta di ginnastica riabilitativa [redacted] fisioterapista si è [redacted] che alcune delle radiografie che stava esaminando non c'entravano nulla con me perchè riguardavano un polso sinistro. A questo punto, data la poca efficienza sin qui dimostrata dall'ospedale, mi sembra più utile lanciare direttamente un appello alla «proprieta[redacted] delle lastre, Teresa Fossi (questo è il nome che è riportato): la invito a rivolgersi [redacted] attraverso «La Stampa» per poterle restituire [redacted] radiografie.

Lettera firmata, Novara

Di chi è l'idea di dipingere murales

Con riferimento alla notizia pubblicata nei giorni [redacted] circa l'istituzione di «murales» a Verbania da parte dell'amministrazione comunale (realizzabili dalle diverse scuole cittadine) teniamo a precisare che corretta informazione avrebbe dovuto sottolineare [redacted] questa era stata una esplicita proposta avanzata dal gruppo di Alleanza Nazionale già l'anno scorso, [redacted] fornitura alla giunta [redacted] tutta [redacted] documentazione su quanto realizzato in altri Comuni. Ci fa piacere che tale iniziativa sia stata accolta, anche [redacted] oggi si tenta di «scipparcene» [redacted] paternità.

Roberto Rebecchi
capogruppo An
al Consiglio di Verbania

Le lettere [redacted] indirizzate alla redazione [redacted] «La Stampa», [redacted] della Vittoria 2, 28100 Novara. [redacted] consiglia di non superare le 25 righe di testo. Il mittente è preg[redacted] di aggiungere il proprio indirizzo, completo di eventuale recapito telefonico.

NUMERI [redacted]

PRONTO INTERVENTO

Novara e Provincia: tel. 118

AUTOAMBULANZE

Novara: tel. 0321 627.000; **Arona:** tel. 0322 51.61; **Borgomanero:** tel. 0322 84.81; **Domodossola:** tel. 0324 46.600; **Galliate:** tel. 0321 86.22.22; **Oleggio:** [redacted] 93.500; **Omegna:** [redacted]. 0323 61.900 [redacted]; **Gravellona Toce:** tel. 0323 84.85.59 - 865.000; **Stresa:** tel. 0323 33.350; **Trecate:** tel. 0321 77.79.00. **Verbania:** tel. 0323 405.000 - 556.000 - 55.61.51 / squadra naut. salvam. 0323 51.91.00; **Baveno:** tel. 0323 92.42.22; **Mergozzo:** tel. 0323 80.705; **Orta:** [redacted]. 0322 91.19.00; **Grignasco:** S.r.e tel. 0163 41.86.17; **S. Maurizio d'Opaglio:** tel. 0322 96.74.56; **Lesa:** tel. 0322 76.697; **Piedimulera:** tel. 0324 83.188; Volontari P.A. Gres **Sizzano:** tel. 0321 82.05.60; **Nebbiuno:** Gruppo Volontari Ambulanza del Vergante: 0322 29.01.17.

FARMACIE

A NOVARA: *Ferrero*, corso Cavallotti 30/a, tel. 0321 [redacted] (apertura dalle 8,45 alle 20,15 continuato; dalle 12,30 alle 15,15 a battenti chiusi, con obbligo di ricetta medica urgente e diritto addiz. di L. 3.000) e *Galli*, via Pietro Micca 48, tel. 0321 61.13.70 (apert. con orario notturno dalle 8,45 alle 8,45 del giorno seguente; dalle 21,30 alle 8,45 a battenti chiusi, con obbligo di ricetta medica urgente e diritto addiz. di L. 7.500). Per tutta la **Provincia**, la reperibilità notturna sarà [redacted] chiamata, dietro pre[redacted] mediche urgenti.
Sillavengo: *Turri*, via Nazario Sauro 40, tel. [redacted] 82.41.41.
Trecate: *Sul Ponte*, [redacted] Roma 2, [redacted] (0321) 71.150.
Oleggio C.: *Romerio Bonazzi*, via V. Veneto 46, tel. 0322 53.130.
Marano Ticino: *Fatigato*, piazza V. Veneto 1, [redacted]. 0321 97.66.64.
[redacted] d'Agogna: *Colombini*, [redacted] XXV Aprile 31, tel. 0322 89.144.
Briga Novarese: *Camol*, via Matteotti 4, tel. 0322 94.687.
[redacted] (Fondo Toce): *Mele*, via Martiri 42, tel. [redacted] 49.60.83.
Cambiasca: *Gasparotto*, via Val Intrasca 48, tel. 0323 57.16.37.
Omegna: *Mantegazza*, piazza Beltrami 5, [redacted]. 0323 643621.
[redacted] *Simonetta*, via Vittoni, tel. 0324 51.145.
Crodo: *Veggie*, via Roma 77, tel. 0324 61.292.
Re: *Pagani*, piazza Mons. Peretti 6, tel. 0324 97.198.

[redacted]

Novara: tel. 0321 62.60.00; [redacted] 0322 51.61; **Borgomanero:** tel. 0322 81.500; **Domodosso**[redacted]. 49.13.34; **Oleggio:** tel. 0321 96.00.47; **Omegna:** tel. 0323 8681.11; [redacted] tel. 0323 31.844; **Verbania (Pallanza):** tel. 0323 54.13.18

DA NON PERDERE

Corsi

[redacted]icami, che passione

Rinnovato interesse per i corsi di ricamo. Inizia [redacted] marzo il corso di ricamo e sfilature, organizzato da Ivana Giovannetti, assessorato alla cultura della privincia di Novara. Le appassionate troveranno anche lezioni per apprendere i segreti del puncetto. Visto il successo ottenuto dalla precedenti iniziative, le adesioni si devono confermare al più presto. Per informazioni ed iscrizioni telefono 0321/770461. [c. m.]

Solidarietà

Artigiane in India

Il commercio equo e solidale e in particolare l'esperienza dell'India sono al centro del dibattito che si tiene domani (lunedì 15) alle 21 nella sala consiliare del municipio di Cerano in piazza Crespi. Ospite è Swagata Ghost, produttrice indiana e rappresentante di Sasha association for kraft producer. Organizzano il gruppo per la pace Oscar Ro[redacted] di Cerano, Associazione Madre Terra di Romentino [redacted] Iqbal di Galliate con il patrocinio del Comune di Cerano. Interviene Andrea Avogadro, coordinatore regionale di Ctm. [b. c.]

Bonsai

Minipiante a Novara

Paolo Scarafiotti, istruttore bonsai, propone domani da Fasoli Piante in corso Vercelli a Novara [redacted] corso [redacted] tecniche bonsai: il [redacted] s'inizia alle 20,30 e prevede la lavorazione di piante dei partecipanti alle lezioni. [c. m.]

Conferenza

«Esoterismo egiziano»

Organizzata dall'Associazione Amici del Villaggio Verde è in programma dalle 15 di oggi in località San Germano di Cavallirio la conferenza sull'argomento «Esoterismo magico egiziano». [r.l.]

[redacted]

Impiegare il tempo libero

Ha preso il via la campagna di sensibilizzazione «Ritagliati del tempo», a favore del volontariato, coordinata a Novara dal centro servizi di via Pietro Micca 55. La campagna di sensibilizzazione si rivolge ai cittadini che hanno del tempo libero a disposizione ed intendono impiegarlo a favore delle associazioni di volontariato. [c. m.]

Incontro

Collezionismo

Si svolge questa mattina alle dieci, alla Fondazione Marazza di Borgomanero, l'incontro di «Collezionascambio», riservato agli appassionati di filatelia, numismatica, cartoline, schede telefoniche e santini. Organizza il Gruppo Filatelico «Achille Marazza». [m.g.]

Lavoro

Amministrare le case

L'Enaip di Borgomanero organizza un corso per amministratori [redacted] condominio. Le lezioni si tengono alla sede di via Piovale 33; al termine i partecipanti sostengono un esame presso la Federamministratori. Iscrizioni e finformazioni allo 0322-844494. [b. c.]

Una guida agli appuntamenti. A Domo il matrimonio del Togn e della Cia

Domenica di coriandoli e carri

Torte per Novara, a Oleggio la terza sfilata

NOVARA. Una festa soprattutto per i più piccoli, che in [redacted] stelle filanti, coriandoli e schiuma colorata di sono divertiti parecchio. Gli adulti che li accompagnavano si sono divertiti meno. «Nessuno pretende i carri [redacted] Viareggio [redacted] come Carnevale del capoluogo non è molto, sembra anzi piuttolsto triste». I commenti poco entusiasti hanno accompagnato ieri la sfilata del carnevale cittadino. Re Biscottino e la [redacted] corte quest'anno non sembrano aver convinto i novaresi. I ragazzi comunque si sono divertiti in piazza Duomo e piazza Martiri [redacted] lanciarsi stelle filanti e coriandoli. E se la sfilata [redacted] era «doc», [redacted] scatenare l'allegria, al pari di Re biscottino e della regiona Cuneta, quest'anno impersonata da una studenteassa, Valentina Pianta, ci hanon pensdato le maschere che [redacted] sono radunate nelle diverse piazze. A Novara è un Carnevale di «golosità», come annunciato eri giorni scorsi. Oggi alle 15 la consegna delle torte che partecipano al palio della città. Appuntamento alle 15 al Bar Borsa, martedì dalle 15 alle 18 in piazza Puccini offerta dei dolciu di Carnevale e ballo dei bambini alla discoteca «Ryan's» [redacted] via Morera. Uno sguardo alle iniziative che tengono banco nelle due province. **Oleggio** rilancia oggi pomeriggio la terza [redacted] ultima sfilata con i carri. A **Gozzano** è in programma oggi la trentaquattresima edizione del carnevale dei bambini: alle 10 verranno accesi i fuochi in piazza San Giuliano per la cottura dei minestroni, ed alle 14,30 partirà la sfilata dei carri, che quest'anno vede il ritorno del rione «La Baia». A **Cavallirio** il carnevale ha una connotazione benefica: gli studenti delle scuole del paese e di tutta la zona hanno decorato delle maschere, che si possono oggi visitare in Comune [redacted] sono in vendita a 7 mila lire. Il ricavato andrà [redacted] favore delle iniziative per le popolazioni dell'ex Jugoslavia. A **Prato Sesia** oggi alle 14,30 grande parata di carri e gruppi mascherati. A **Pettenasco** la Pro Loco Pettenasco Nostra presenta i tradizionali festeggiamenti con una formula rinnovata. Appuntamento, particolarmente dedicati ai bambini, alle 15 di martedì a Riva Pisola, per [redacted] saluto ai reali Re Magon e Regina Magonera, che pronunceranno il tradizionale discorso satirico sugli avvenimenti internazionali e locali. Polenta e salamini sul piazzale dell'Eurotenda. La festa prosegue, novità dell'edizione '99, sotto il tendone. Dalle 20,30 cena e musica rock con il gruppo Ingranaggi selvaggi, che presenta [redacted] repertorio di [redacted] anni Settanta e Ottanta e musica rock. A **Meina** è noto come [redacted] Carnevale del Bison [redacted] vanta una pluriennale tradizione. Anche l'appuntamento di quest'anno, previsto per domenica 21 febbraio, [redacted] Ghevio, frazione collinare [redacted] Meina. La manifestazione è organizzata dall'Associazione sport e cultura di Ghevio e Silvera. Domenica all'insegna delle maschere e dei carri allegorici ma soprattutto della polenta, nell'**Ossola**. A Domodossola polenta [redacted] «sciriui» saranno distribuiti in piazza Mercato da mezzogiorno «fino ad esaurimento». In mattinata sarà presentato [redacted] giornale umoristico «il Tavan». Nel pomeriggio corteo con carri, maschere gruppi musicali e folcloristici. A fine sfilata Cia e Togn, le due maschere della tradizione domese, impersonate da Lella Galdi e Davide Pozzo, convoleranno a giuste nozze. Si divide **Verbania** tra frazioni e vicoli per festeggiare il Carnevale. Festa all'Oratorio Don Bosco rigorosamente in maschera. S'inizia alle 12,30 con il pranzo, polenta e spezzatino, e si prosegue alle 15 [redacted] sfilata sul lungolago dove tutti [redacted] invitati alla rottura delle pignatte [redacted] alla corsa nei sacchi. Pranzo con polenta, lenticchie e salamini al campo sportivo di san Luigi dove dalle 14 i Pacian propongono «La sfilata allegorico carnevalesca» che si snoderà per le vie di Intra.

Un momento della sfilata di ieri che ha animato le vie del centro di Novara da corso Cavour a piazza Martiri

Soffre d'asma e la discussione con un vigile le ha provocato una crisi

Colta da malore per una multa

Arona, ricoverata in ospedale e subito dimessa

ARONA. Ha preso una multa ed è stata colta da malore. Ha cercato [redacted] risalire sulla propria auto ma non ce l'ha fatta ed ha dovuto essere ricoverata all'ospedale [redacted] Arona. Dopo le cure si è ripresa. «Crisi da accesa discussione» ha scritto il medico sul referto.

Vittima della disavventura è stata Franca Vaghi in Mauri, una signora [redacted] 51 anni di Castelletto Ticino, in località Cicognola. E' la [redacted] don- [redacted] raccontare l'accaduto: «Soffro di asma e questo mio guaio ha senz'altro peggiorato la situazione. L'altra mattina, come ogni giorno, mi sono recata ad Arona in auto per portare il mio nipotino, che ha 3 anni, all'asilo nido delle Marcelline».

L'istituto è al termine di corso Repubblica, inizio di corso Cavour. Zona intasatissima, dove è sempre difficile parcheggiare. In questi tempi poi, dopo che [redacted] stato bloccato il transito da piazza del Popolo per lavori in corso che si protrarranno per tre mesi, la paralisi è totale. Franca Vaghi è arrivata davanti all'istituto delle Marcelline e non trovando un posto libero ha lasciato l'auto dove ha potuto. Il tempo di accompagnare il piccolo all'asilo e quando è uscita ha visto sul parabrezza la multa: 50 mila lire.

«Mi sono subito recata al comando dei vigili ed ho chiesto che, vista l'emergenza, almeno me la dimezzassero. Non contestavo l'infrazione, ma speravo che comprendessero la mia difficoltà di arrivare ogni giorno in quel punto e che avevo comunque invaso un'area vietata solo per pochissimi minuti». Non c'è stato niente da fare. Un vigile le ha risposto che «per regolamento non poteva intervenire [redacted] quanto deciso [redacted] scritto dal collega». E' nata una discussione [redacted] la donna [redacted] stata colta da malore. Temendo il peggio qualcuno ha ritenuto opportuno ricoverarla in tutta urgenza al vicino ospedale. Altrettanto rapida la ripresa. Resta lo spavento. E la multa. **[s. bot.]**

Manca il numero legale non le proteste

Fontaneto, Consiglio a vuoto sull'inceneritore

L'unico consigliere di maggioranza presente si schiera con l'opposizione

FONTANETO. Oggi al carnevale del paese sfilerà anche un carro allegorico che distribuirà «biscottini Doria al sidro», sigla che significa combustibile derivato dai rifiuti, quello destinato ad alimentare il termodistruttore contestato. Un sorriso nel mare delle polemiche. Ieri mattina, infatti, è stata un'altra giornata tesa. Il Consiglio comunale di Fontaneto, chiesto dalla minoranza per dire no all'impianto, è stato clamorosamente disertato dalla maggioranza: si è presentato soltanto Giulio Travaini che, per l'occasione, si è schierato con l'opposizione.

Dice Travaini: «Non vedevo il motivo di stare a [redacted]. In principio non sono contrario alla termodistruzione ma prendo atto della situazione che si [redacted] creata: le decisioni degli altri Comuni, le garanzie tecniche difficili da rispettare. Non sono più d'accordo. In politica bisogna anche prendere atto di quello che chiede la gente. E dopo il no della conferenza dei servizi proporremo che si tolga definitivamente Fontaneto da qualsiasi sito idoneo a tali impianti».

Il sindaco Pelosini si è limitato a fare l'appello e attendere i 60 minuti necessari [redacted] mandare tutti [redacted] casa. Nel frattempo la minoranza ha letto un documento. Ad ascoltare, in aula, una nutrita delegazione del Comitato spontaneo che in Municipio si è presentata con alcuni striscioni.

I consiglieri Valter Gentina, Roberto Pelosini, Valeriano Nobili e Mario Barcellini hanno ribadito le ragioni del no, invitando il sindaco a tenerne conto. Ed hanno subito richiesto un nuovo consiglio comunale sull'inceneritore, prima del [redacted] marzo (quando in Provincia dovrà pronunciarsi la conferenza dei servizi). «Quanto accaduto stamattina - commentava a caldo Gentina - evidenzia una mancanza di democrazia. Non accettare il confronto dopo che altri Comuni si sono espressi non è corretto nei confronti della minoranza e dei cittadini di Fontaneto. Nell'ultimo mese c'è stata una forte mobilitazione contro l'impianto. Impossibile che il sindaco non senta l'esigenza di discutere questo argomento in Consiglio».

Il sindaco **Luigi Pelosini** ha fatto l'appello [redacted] dopo un'ora ha annullato il Consiglio per mancanza di numero legale Ha preferito non fare commenti

Anche il Comitato spontaneo, con un documento, ha stigmatizzato l'assenza della maggioranza. Scriva la presidente Marisa Calligari: «Prendiamo atto dell'isolamento del sindaco nei confronti degli altri Comuni [redacted] dei suoi concittadini».

Il fronte del «no», intanto, [redacted] allarga sempre più. I circoli di Legambiente di Novara, Galliate, Oleggio e del Verbano hanno preso una posizione comune contro l'impianto. E la Cgil di Borgomanero interviene sulle dichiarazioni del titolare della ditta Doria che assicurava: «Quest'attività industriale creerà tantissimi posti [redacted] lavoro, centinaia nel corso della costruzione e 25 con l'impianto a regime». «L'occupazione - replica il sindacato - non può e non deve svilupparsi senza il rispetto delle norme. Anche una fabbrica [redacted] bombe porta lavoro ma sarebbe preferibile una [redacted] biciclette. Compito delle Amministrazioni è tutelare al meglio la salute dei propri amministrati che va sempre anteposta anche all'occupazione. Si affronti una seria indagine sull'impatto ambientale».

E oggi tocca alla Provincia. Il Consiglio si riunisce nel Municipio di Novara alle 14,30. Primo punto: no al termodistruttore.

Carlo Bologna

Regione boccia perdita d'autonomia del Convitto

Domani si torna a discutere il piano scolastico novarese

NOVARA. Il dimensionamento della rete scolastica torna in discussione. Domani alle 18 all'istituto Fauser sono stati convocati i sindaci per esaminare con l'assessore provinciale Anna Cardano e il Consiglio scolastico la sua riorganizzazione.

Il piano aveva sollevato le critiche di sindacato [redacted] studenti per l'aggregazione del liceo scientifico del Convitto Carlo Alberto al classico e la perdita d'autonomia dello stesso Convitto che avrebbe comportato la separazione tra elementari, medie [redacted] liceo. Ma l'assessore regionale Leo l'ha bocciata ed ha eccepito anche sulla deroga concessa alla scuola media di Vespolate per rimanere autonoma. Domani i problemi torneranno sul tavolo. «A novembre la Regione non aveva obiettato nulla. - dice l'assessore Cardano -. Ora una deroga al Convitto solleverà altre richieste». **[m.g.]**

In fiamme i boschi dal lago d'Orta alla Valsesia

Incendi, caccia al piromane a bordo di un'auto grigia

BORGOMANERO. Gli incendi divorano i boschi dal basso lago d'Orta alla Valsesia. La grave situazione è dovuta, più che alla siccità perdurante da settimane ed al vento degli ultimi giorni, all'irresponsabilità dei piromani.

Un'automobile grigia di media cilindrata è stata segnalata ai Vigili del Fuoco ed ai volontari che hanno provveduto a girare le indicazioni, seppure generiche, ai Carabinieri. La vettura [redacted] stata notata nella zona di Ameno, Bolzano Novarese, Briga e Gozzano proprio in coincidenza degli incendi.

La notte scorsa le aree che hanno subito il danno maggiore sono state tra Briga e Gozzano, dove la collina adiacente alla provinciale è stata interessata per la quarta volta in una settimana dalle fiamme. L'incendio ha distrutto una vasta porzione di bosco tra Cureggio, Cavallirio [redacted] Romagnano. **(m.g.)**

Lancia Y. Ti chiede poco, ti offre molto [redacted] non ha neppure fretta

PRESSO L'ORGANIZZAZIONE DI VENDITA DELLA CONCESSIONARIA AUTOCUSIO TROVI UN FINANZIAMENTO DI L.14.000.000 IN 36 MESI A TASSO 0% CON LA PRIMA RATA A 90 GIORNI.

Esempio: Lancia Y elefantino blu 1.1 a partire da L.17.500.000 (prezzo chiavi in mano escluso I.P.T.). Anticipo L. 3.500.000, importo finanziato L. 14.000.000 in 36 mesi. TAN 0% - TAEG 1,12 % in 36 rate da L.411.765. Spese gestione pratica e bollo L. 270.000. L'offerta non è cumulabile con altre iniziative in corso ed è valida salvo approvazione SAVA e solo per vetture disponibili in [redacted]

AUTOCUSIO
Corso Sempione, 56
Tel. (0322) 846253
BORGOMANERO

AUTODEMSA
Via IV Novembre, 165
Tel. (0323) 62506
OMEGNA - CRUSINALLO

TRE D di RONCHI DINO
P.zza Matteotti, 29 - Tel. (0323) 401545
VERBANIA

TROIANI S.R.L.
Via Papa Giovanni XXIII, 38
Tel. 0324/47714
28845 DOMODOSSOLA (VB)

Il Granturismo

RESIDENZA ASSISTENZIALE PER NON AUTOSUFFICIENTI

CICA

Consorzio Italiano Cooperative Associate

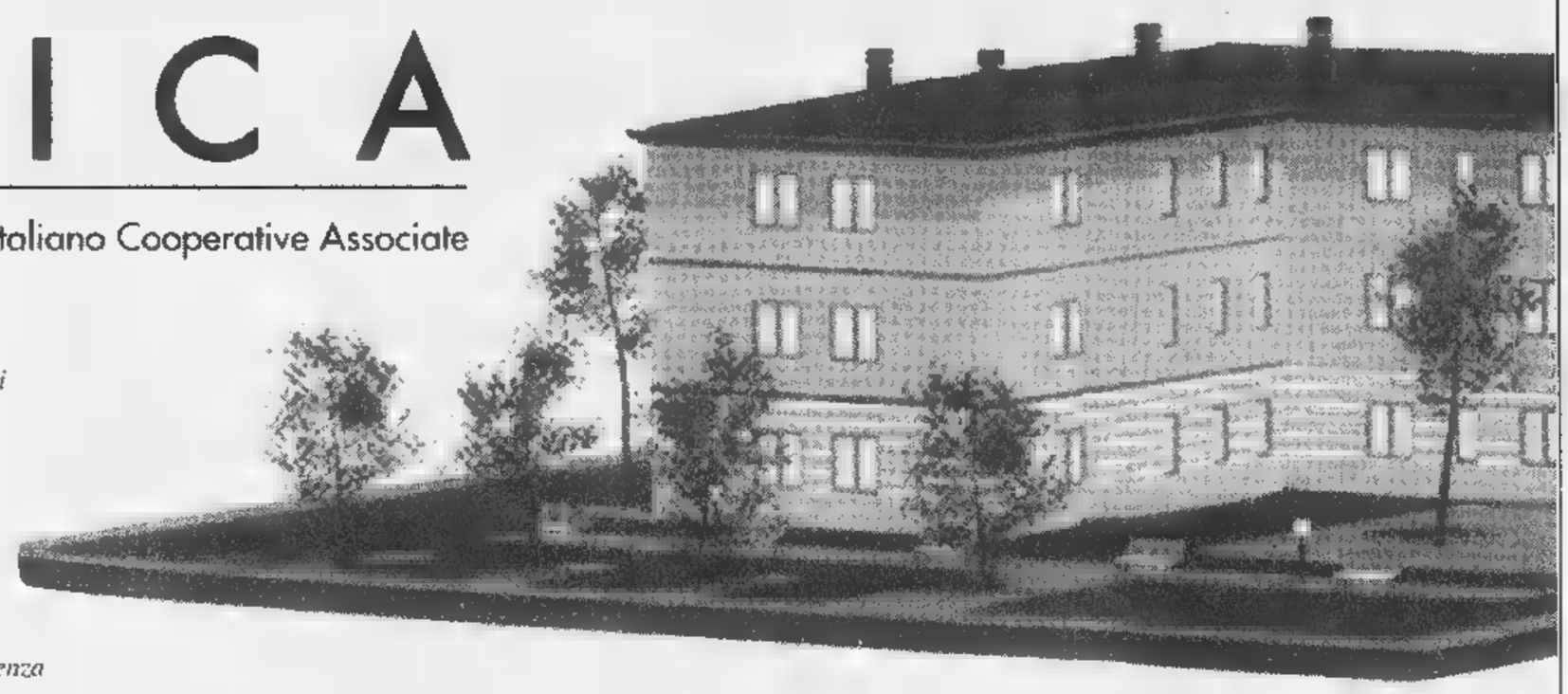

La CICA Residenze è una struttura per anziani non autosufficienti estremamente moderna e funzionale, appositamente studiata per offrire il massimo comfort.

La disponibilità di soli 40 posti in R.A.F. (Residenza Assistenziale Flessibile) e altri 40 posti in R.S.A. (Residenza Sanitaria Assistenziale) consente di vivere in un ambiente familiare e sereno, perfettamente adeguata ai ritmi e alle personali abitudini di vita di ogni ospite. La CICA residenze di Casalbeltrame è situata a pochi passi dal Municipio e in zona residenziale.

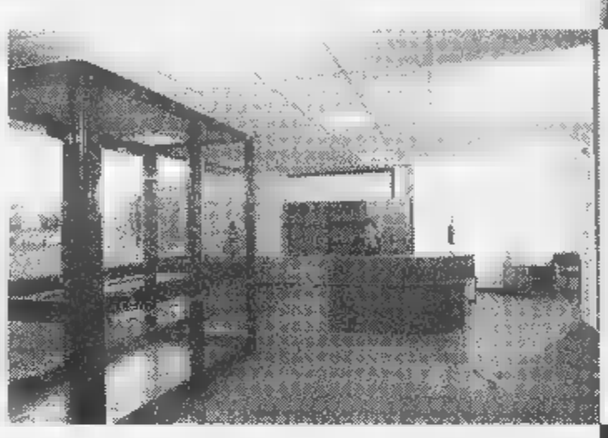

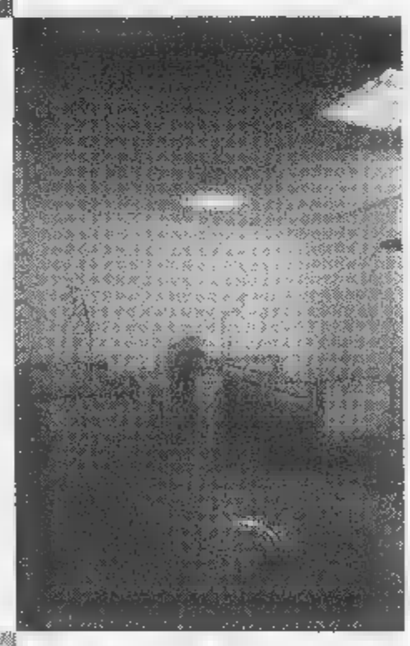

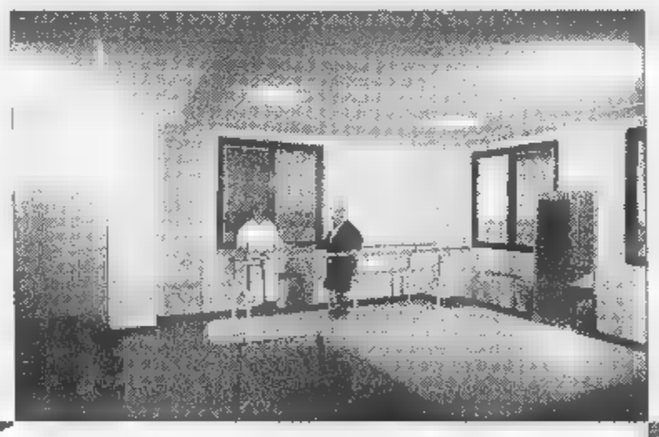

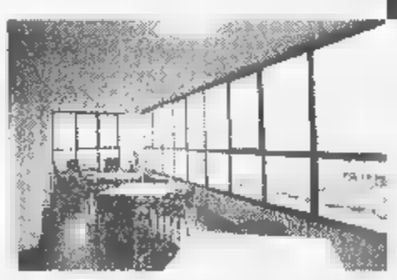

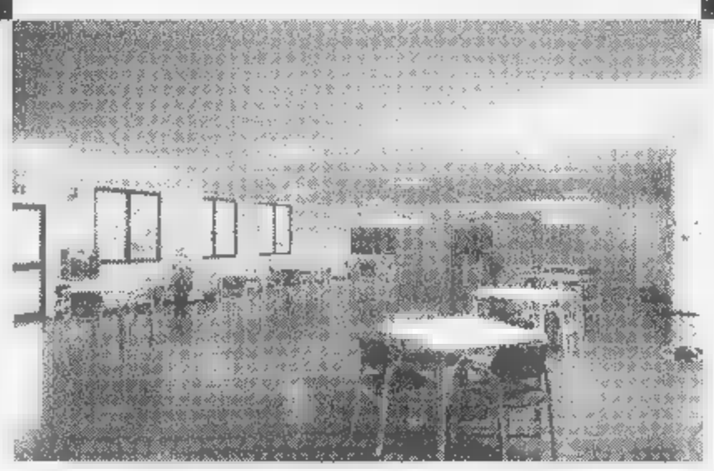

anche a
CASALBELTRAME (NOVARA)
Via Bergamaschi
Tel. 0321/812411

Telefono d'argento
0341/286344

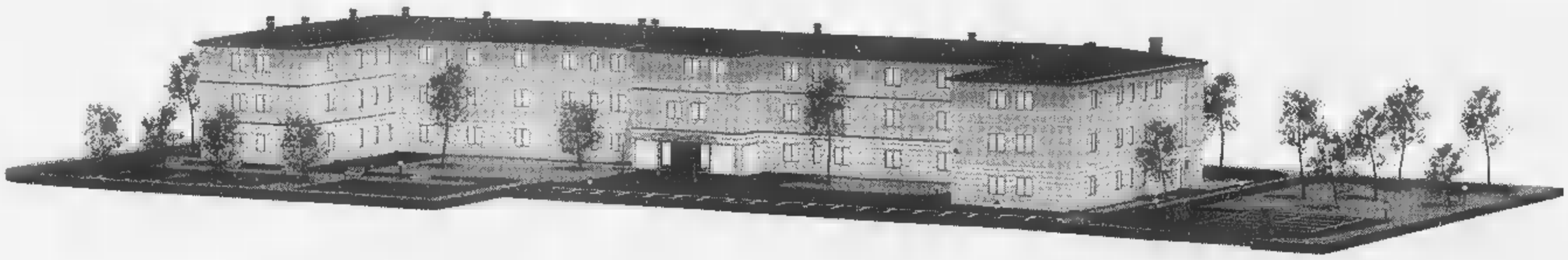

LA RESIDENZA ASSISTENZIALE PER I TUOI ANNI D'ARGENTO

E' scontro tra negozi e Comune sulle saracinesche abbassate in inverno

«Il vero problema è il traffico»

Stresa, i commercianti replicano al sindaco

STRESA. «Il sindaco non riesce a trovare un bignè? Sarà di palato difficile. In questo momento a Stresa ci sono tre pasticcerie aperte». Molti commercianti del Golfo Borromeo rifiutano l'immagine di una Stresa deserta, malinconica, poco accogliente, in questa stagione, nei confronti di turisti e visitatori.

«Anche se il problema esiste, è comunque giusto generalizzare attribuendo indistamente chiusure selvagge a tutti i commercianti - afferma Margherita Lavrano Brughera, titolare di un negozio di calzature di qualità nella centralissima piazza Cadorna -. La mia attività commerciale, che conduco da anni, è sempre rimasta aperta anche in inverno. Non è la sola. Attualmente i negozi e gli esercizi aperti regolarmente sono una cinquantina e coprono tutti i generi: pelletterie, abbigliamento, gioiellerie, articoli regalo, sviluppo foto, elettronica, farmacie, tintorie, erboristerie, agenzie viaggi, cornicerie, supermercati, frutta e verdura, pizzerie e pasticcerie».

Sarà, ma non si può certo negare che ci siano anche tante saracinesche abbassate. «In qualche caso è probabilmente opportuno regolamentare la chiusura, distinguendo fra licenze stagionali e annuali - ammette Margherita Lavrano - ma non c'è bisogno di una nuova ordinanza. Basterebbe far rispettare le norme già in vigore: è compito dell'amministrazione. Comunque, i commercianti stresiani non sono certo nababbi che possono permettersi di lavorare solo otto-nove mesi all'anno».

Si è accesa a Stresa la polemica tra i commercianti e il sindaco che ha puntato il dito contro i negozi chiusi nella stagione invernale

«Dobbiamo piuttosto fare in modo che chi arriva nella nostra città possa usufruire agevolmente di tutti i servizi - prosegue la nota commerciante - cosa che oggi non avviene. L'automobilista che esce dal casello autostradale si trova il divieto di svolta in via Bolongaro e può raggiungere il parcheggio segnalato. Deve proseguire e, fra giri tortuosi, divieti d'accesso e sensi unici, perde, oltre alla strada, la voglia di fermarsi a Stresa. Così prosegue verso un'altra località in cerca di parcheggi comodi per fare i suoi acquisti. C'è anche il problema dell'accesso al centro da via Roma. L'isola pedonale dovrebbe funzionare solo in estate ma quest'anno la strada è rimasta chiusa fino al 12 gennaio, i commercianti del centro sono stati penalizzati durante le feste».

«La viabilità è il vero problema di Stresa - conclude Margherita Lavrano -, non i commercianti che si augurano che Malpensa 2000 rappresenti per la cittadina una vera opportunità che saranno pronti ad accogliere con la professionalità e l'impegno di sempre. Soprattutto quelli che trattano articoli prettamente turistici sarebbero ben volentieri a disposizione della clientela che potrebbe arrivare con lo scalo».

«La situazione è sotto gli occhi di tutti - afferma il sindaco, ingegner Gianpaolo Calligarich -: credo che non si possa negare l'evidenza. Ancora in questi giorni era difficile trovare un caffè aperto sul lungolago. Non ho mai detto che tutte le attività commerciali sono chiuse, ci mancherebbe. E ho chiarito che nessun vuole negare ai titolari il sacrosanto diritto al loro periodo di riposo. Ma il problema di un minimo di regolamentazione c'è e noi intendiamo risolverlo».

Conferma quindi l'ordinanza contro «saracinesca selvaggia»? «Certamente - risponde il sindaco - il provvedimento è allo studio dell'assessore competente e sarà emanato quanto prima. Ribadisco che non ci saranno imposizioni. Chiederemo ai commercianti, agli albergatori, agli esercenti di riunirsi e di concordare turni di chiusura compatibili con l'immagine di una località turistica di fama internazionale come la nostra. Non rispondo a osservazioni su particolari questioni di viabilità, che non sono pertinenti e sono dettate da interessi personali. Mi limito a ricordare che i provvedimenti di razionalizzazione del traffico sono stati presentati e discussi in un assemblea con i commercianti. E in quella sede non erano state sollevate obiezioni».

Adriano Velli

Omegna, incontro sulla ricchezza archeologica della provincia

Nascosto sotto terra il racconto di 11 mila anni di storia nel Vco

C'è un tesoro sotterra. Una ricchezza in parte già venuta alla luce, in parte ancora da scoprire: sono i reperti archeologici di cui il Verbano Cusio Ossola è fornitissimo. Il ciclo di conferenze «La storia nel futuro» ha presentato al Forum venerdì sera ad un attento pubblico composto di oltre docenti delle scuole medie e superiori i risultati, e le aspettative, degli scavi effettuati in tutto il Vco.

Filippo Maria Gambari Sovrintendente dei Beni Archeologici della Regione ha parlato al Forum di Omegna

«Dall'Alpe Veglia alle colline di Ameno ci sono 11 mila anni di storia della vita dell'uomo - ha detto Filippo Maria Gambari, archeologo e sovrintendente dei Beni Archeologici della Regione Piemonte -. In questa provincia si trovano ben mille siti archeologici che testimoniano in maniera unica l'evoluzione della vita umana nell'arco alpino, dai primi cacciatori nomadi dell'Alpe Veglia per un periodo che va da 8 mila anni prima di Cristo sino ai giorni nostri».

Siti che, come nel caso dell'Alpe, si sono conservati perfettamente per 11 mila anni consentendo agli archeologi di leggere, come in un libro aperto e chiarissimo, la storia umana. Il problema è conservare, per far conoscere e dare un futuro a questa storia - ha ricordato Lino Cerutti che insieme a Paolo Marenco ha curato il progetto culturale delle conferenze del Forum -. Perchè ciò avvenga è necessario aumentare la sensibilità verso i beni archeologici».

Che non è affatto materiale esclusivo per gli «addetti ai lavori». Nel corso dell'incontro Gambari ha valorizzato il lavoro, spesso misconosciuto, di tanti archeologi dilettanti che con le loro segnalazioni hanno consentito scoperte importanti.

«Adesso però è necessario dislocare più tecnici sul territorio e soprattutto consentire a tutti di usufruire delle scoperte effettuate - dice ancora Gambari -. Il successo di pubblico come 'Armi di cristallo' dimostra che da parte del grande pubblico c'è sensibilità ed interesse».

Attualmente buona parte del materiale ritrovato si trova a Torino: nel Vco mancano i musei e quelli esistenti sono insufficienti e poco conosciuti. E realizzarne uno rappresenta spesso uno scoglio quasi insuperabile. Ecco allora farsi avanti una nuova ed originale proposta che parte dal direttore dell'Ecomuseo del Cusio, Andrea Del Duca: costituire delle «mostre permanenti». La prima nascerebbe a Gravellona Toce e raccoglierebbe materiale di epoca romana ed una seconda verrebbe costituita ad Ameno e sarebbe dedicata al periodo preistorico. [v. a.]

Formazza, fa discutere il «caso» delle motoslitte

«Nessuno vuol far la guerra contro gli ambientalisti»

Elena Bernardi è sindaco attenta alle tematiche dell'ambiente

Sul tema delle motoslitte riceviamo l'intervento del sindaco. «E' d'obbligo una replica all'articolo apparso venerdì 5 febbraio sulle pagine del Vco della Stampa. Innanzitutto intendo precisare che gli amministratori comunali di Formazza, pur animati da uno spirito forte e combattivo, non hanno mai innescato guerra nei confronti di alcuno, tanto meno nei confronti degli ambientalisti coi quali condividono ideali ed azioni di tutela del territorio.

L'attività di vigilanza sull'ambiente, infatti, è per noi non solo un dovere istituzionale, ma anche preciso impegno morale dettato dall'amore per la nostra valle e dalla consapevolezza che il patrimonio naturale di Formazza sia una ricchezza immensa, e non solo per gli abitanti del posto!

La «guerra» cui alludeva il titolo dell'articolo in questione è in realtà solo un vivace dibattito aperto su un «caso» che nasce da una diversità di interpretazione di legge regionale la 32/82 che, al contrario di quanto afferma il signor Mauro Bottigelli (la legge regionale n. 32/82 è chiara nel vietare la circolazione delle motoslitte), nulla dice in merito alla circolazione dei mezzi motorizzati su percorsi fuoristrada innevati. Ciò perché persegue fini di tutela della flora e della fauna minore (art. 2) che costituiscono un ambiente naturalmente protetto quando è ricoperto dal manto della neve. Per questo stesso motivo l'art. 11 (che tratta dei percorsi fuoristrada) pone limitazioni allo sci d'erba ma non considera affatto lo sci invernale.

Insomma quest'amministrazione nell'interpretare la norma in parola, si è attenuta al significato letterale e logico delle parole anche in considerazione del contesto in cui esse sono state inserite (lex tam dixit, quam voluit). Dal canto suo, il Coreco, il cui controllo si limita alla verifica della rispondenza degli atti a norme di rango superiore, ha convallato, con il suo visto di legittimità, l'interpretazione data.

Ribadisco, infine, che l'intento dell'amministrazione nell'adottare il regolamento è stato quello di porre fine al sistema dei permessi particolari, concepiti ad hoc per ciascun richiedente e nella piena discrezionalità del sindaco, dettando una disciplina di carattere generale che assicurasse pari trattamento a tutti i cittadini e legittimasse, al contempo, l'operato del capo dell'amministrazione comunale».

Elena Bernardi
sindaco di Formazza

GRANDE SUCCESSO
CINEMA VIP - NOVARA
CINEMA NUOVO - BORGOMANERO
CINEMA VIP - INTRA

domenica sera ore 21
14
San Valentino Party
GALAXIA commercial room
PAPAYA latin room
JEANS revival room
asia
DANCE MUSIC WORLD
il divertimento del terzo millennio

Stampa - Abbonamenti
LA STAMPA
LA BUONA ABITUDINE DEL RISPARMIO QUOTIDIANO
Per informazioni tel: 011-56.381

AD CHIUDERÀ
PER IMMINENTE SFRATTO
SVENDE TUTTO
PER FAR PIÙ BELLA VERCELLI *
APERTO DOMENICA E FESTIVI
TUTTI I TAPPETI SONO CEDUTI
CON SCONTI REALI FINO AL 70%.
* FINANZIANDO IL RESTAURO DELLA FUTURA SEDE:
LA PALAZZINA EX MARELLI
IN CORSO LIBERTÀ CHE SARÀ
RIPORTATA ALL'ANTICO SPLENDORE.

AD VERCELLI - VIA F. CRISPI 8
Per informazioni: Tel. 0161/253003. ORARI: 10/12,30 - 15,30/19,30. Chiuso domenica e lunedì mattina.

Il sindaco di Crodo e la polemica per i tralicci dell'Enel

«Sui campi magnetici attendiamo risposte»

CRODO. «Siamo in apprensione per la lentezza delle risposte che ci vengono date, non stiamo trascurando niente. Abbiamo chiesto all'Arpa (Agenzia regionale per l'ambiente) di fare delle indagini e, sulla base dei dati che ci fornirà, prenderemo delle decisioni».

Il sindaco di Crodo, Elio Vincler, è amareggiato per i tempi con cui si muove la macchina burocratica, ma tiene a precisare che la sua amministrazione non sta abbassando la guardia sui campi magnetici. L'ultima puntata di Moby Dick, la trasmissione televisiva di Michele Santoro, ha rimesso il dito nella piaga del problema sollevando una grande eco. «Voglio sottolineare - dice Vincler - che se gli altri Comuni si stanno muovendo, noi dallo scorso autunno che abbiamo iniziato ad affrontare la questione e vogliamo chiarirla fino in fondo al più presto. Non siamo disposti ad accettare altre morti sospette». L'argomento a cui fa riferimento il sindaco sono i campi magnetici prodotti da un traliccio dell'alta tensione che passa sopra al villaggio «La Rondola» di Crodo.

La struttura tiene sospesa una linea elettrica dell'Enel dove passano 225 mila Volt. Lo scorso ottobre gli abitanti segnalarono le loro preoccupazioni per i possibili danni alla salute dell'uomo causati dai campi magnetici, indotti da tralicci ed antenne per la telefonia mobile. In una lettera, inviata all'Assessorato alla Sanità della Regione, si faceva riferimento, inoltre, a quattro decessi avvenuti nel villaggio per neoplasie. Pur riconoscendo che non ci fosse un diretto collegamento, tra campi magnetici e tumori, i sottoscrittori della missiva chiedevano controlli immediati, per dissolvere ogni dubbio ed ogni timore nella popolazione.

Il complesso residenziale La Rondola, frazione di Crodo, è attraversato da una linea elettrica a 225 mila Volt e gli abitanti sono preoccupati per i possibili danni alla salute

Indagini ambientali li sollecito in prima persona pure il sindaco Vincler. La Regione diede subito all'Arpa l'autorizzazione ad effettuare i controlli. Per compierli mancavano però i dati sulla potenza nominale dell'impianto che si attendono da un momento all'altro dall'Enel.

L'incertezza, che per ora la scienza non sa a dissipare, sta convincendo il sindaco a puntare allo spostamento della linea dal centro abitato. Spiega Vincler: «Basterebbe che l'Enel facesse passare i cavi sulla sponda sinistra della valle. Il progetto c'è già». **[f. ru.]**

IN BREVE

OMISSIS

Appello della Cisl per il caso-Thermoselect

«Gli impegni presi in Prefettura non si sono ancora concretizzati e purtroppo non c'è più tempo per attendere»: la segretaria della Cisl-Vco, Maria Paola Bisoglio, esprime forte preoccupazione per la mancanza di risposte sul caso Thermoselect. Dopo l'incontro dei sindacati con il Prefetto, si era prospettata l'apertura di un confronto con l'azienda: però non è ancora giunta alcuna comunicazione e la Cisl lancia l'appello per l'occupazione. **[s. r.]**

DOMODOSSOLA

Domani incontro sulla raccolta differenziata

Raccolta differenziata porta a porta: è l'iniziativo lanciato dal Comune di cui si parla domani alle 21, nel corso di un incontro pubblico al teatro Galletti. **[f. r.]**

NOVARESI IERI E OGGI

Dai siluri di Livorno ai paesaggi del lago

E' un artista delizioso» scrivono di lui i critici affascinati dalla pittura serena, lineare, ricca di colori e di soggetti che non inquietano mai, poiché Enrico Toncelli, nato nel 1920, livornese, ma residente a Baveno da oltre mezzo secolo, fa della sua arte purissima, istintiva e non accademica il mezzo con cui esprimere la propria personalità, assolutamente non invadente. In gioventù, nella natia Livorno, è un disegnatore che progetta ordigni tecnici nel silurificio. Un interesse condiviso con il fratello Carlo, pilota di aerosiluranti, abbattuto e disperso nella baia algerina di Bougie il 12 novembre 1942, nella stessa azione che concluse il mito dell'eroe novarese Carlo Emanuele Buscaglia, tratto in salvo e catturato dagli americani.

Il ritratto di Carlo è divisa di volo è forse il primo quadro di Enrico Toncelli che poi sarà disegnatore all'Alfa Romeo e quindi imprenditore in proprio a Baveno, dove si inserisce molto bene conquistando in breve simpatia e rispetto. E qui, oltre a lavorare e dar lavoro agli altri, affina la sua tecnica di pittore ispirandosi alla bellezza del paesaggio: riservato, taciturno, geloso delle sue opere che preferisce collezionare anziché vendere, fedele ai suoi soggetti privilegiati, il Lago Maggiore, le Isole Borromee, la Stronetta, Enrico Toncelli, medaglia d'oro dell'Avis e dirigente dell'asilo di Baveno, si dedica anche alla pesca con la durlindana, in barca, appostandosi con l'amico Carlo Morandi, capo degli scalpellini del Monte Camoscio, gran conoscitore delle acque e delle abitudini dei pesci. Ha successo nelle mostre personali a Varcelli, Verbania, Lesa, Baveno e altrove riscuotendo favorevoli recensioni ed è che le aziende meccaniche di Baveno e Gravellona sono affidate al dinamismo imprenditoriale dei figli Franco e Alberto, l'ex dirigente industriale, nonno e pittore, si dedica interamente ai suoi quadri, schiavo dei pennelli e dell'ispirazione.

Ma gli piace che sia così, concedendosi alcune distrazioni che non disturbano il suo modo di vivere. Legge i libri di storia di Montanelli («Meglio i primi, che i più recenti» precisa), le poesie del Pascoli, sfoglia volumi d'arte soffermandosi sulle opere dei macchiaioli toscani e del concittadino Amedeo Modigliani. «Ma non quelle dei colli lunghi, ma le prime, e cioè i ritratti eseguiti in accademia, prima che si trasferisse a Parigi». Oltre al paesaggio verbanese, Toncelli dipinge anche figure e nature morte, ma sono l'aria e i colori del lago, che si increspa e si placa, a stimolare la creatività di un uomo non più giovanissimo ma l'anima ancora limpida, disposta a sognare. Dopo tanta ingegneria e tecnica che non permette evasioni, Enrico Toncelli non rinnega i suoi trascorsi di imprenditore, ma rivendica, giustamente, la sua libertà d'artista, difficilmente catalogabile nella rigidità degli schemi, dato che egli si riconosce come pittore istintivo alla ricerca delle ispirazioni che insegue con assolua razionalità. I soggetti sono diversi, le sue opere sono intrise di figurativo pur senza rifiutare qualche ricerca astratta ma restano comunque sempre intelleggibili.

Romolo Barisonzo

CINEMA ARALDO - NOVARA

NOMINATION A 2 PREMI OSCAR:
Miglior film
Miglior attrice

BERLINO
ORSO D'ORO MIGLIOR FILM
D'ARGENTO MIGLIOR INTERPRETAZIONE FEMMINILE

CENTRAL DO BRASIL

UNA PRODUZIONE ARTHUR COHN
UN FILM DI WALTER SALLES
CON MARILIA PÊRA E OLIVEIRA

ECONOMICI

MEDICO odontoiatra cerca direzione sanitaria e/o collaborazione Novara e dintorni. Tel. 0321.456.837

37 enne turistico buona esperienza ufficio Export ottimo inglese francese buono tedesco offresi urgente. Tel. 0321.824.189

GIOVEDÌ tuttolibri
I supplementi de LA PROVINCIA
Una settimana ricca di tutto.

UN PRESTITO?
10.000.000 rata 206.000, 50.000.000 rata 396.400.
Altre soluzioni in 4 ore, bollettini postali. Orario continuato.
PROMETEO
Finanziamenti dal 1913
Tel. 0321/393261 - Sede di Novara: Corso Italia, 11

COMPRI OGGI Mercatone Uno PAGHI NEL 2000!
senza interessi
OPERAZIONE MILLENIUM
167-323585
Mercatone Uno
CALTIGNAGA
Via Martiri di Bologna, 3
Tel. 0321/65.28.72
DOMENICA APERTO
ORARIO: 9.30 - 12.30 / 15.00 - 19.30
LUNEDI CHIUSO TUTTO IL GIORNO
da MARTEDI a VENERDI: 9.00 - 12.30 / 15.00 - 19.00
SABATO: 9.00 - 12.30 / 15.00 - 19.30

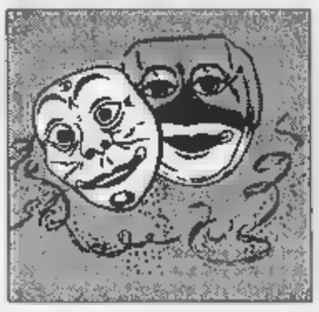

Il presidente dello Slow Food internazionale consiglia di mangiare meno, però meglio

Petrini: a Carnevale ogni piatto vale

«Ma ci vuole fantasia, guai ad appiattire i sapori»

Cruda al coltello, gnocchi, «caponet» (ovvero fiori di zucchina farciti con un trito di bollito), arrosto, salame cotto, uova, parmigiano, prezzemolo e aglio. Mi sembra particolarmente carnevalesco il menù consumato venerdì in ristorante in riva al Tanaro Carlin Petrini, gran sacerdote dello Slow Food internazionale, poche ore prima di partire per Positano, dove si sta tenendo la periodica riunione dei governatori Arcigola. «No, era un menu di carnevale, e neppure voleva esserlo. Era qualcosa di più importante: la cena conclusiva dell'assemblea dei soci della spa 'Agenzia Pollenzo', che ha deliberato un aumento di capitale e l'acquisto dell'immobile storico da trasformare in albergo, banca del vino e sede dell'Accademia europea del gusto».

Una bella tavolata, visto che presenti quasi tutti i 129 soci e molti dei prossimi azionisti.

«Difficile immaginare una comitiva più eterogenea. Ma ancora una volta l'affiatamento è stato totale, grazie anche all'ottima cena preparata dagli chef del ristorante 'La cascata' che è di proprietà di un socio della spa, e offerta da un altro, la Fondazione Crb».

Ma le bugie non le avete mangiate.

«No, e non ne abbiamo dette».

Se Petrini dovesse predisporre la lista di un pranzo nevale, cosa suggerirebbe?

«Non mi piace molto l'idea del menu standard, il fatto che a Natale si debba cucinare per forza il cappone e a Pasquetta le uova sode. E poi non mi sembra che, bugie a parte, il carnevale abbia lasciato tracce memorabili nelle tradizioni gastronomiche popolari».

Ma il cambiamento di abitudini alimentari tra periodo e l'altro era un tempo molto accentuato, conferma l'etimologia della parola carnevale...

«Sì, però bisogna considerare che la quaresima, in cucina, oggi non esiste più. E che in generale, alle latitudini, mangiamo tutti troppo. Anche noi, pur aborrendo gli atteggiamenti 'penitenziari', diciamo che bisogna mangiare meno. Meno ma meglio, aggiungiamo».

Mangiare meglio vuole anche dire recuperare sapori, tecniche, cadenze stagionali perdute?

«Sicuramente sì. L'omologazione dei cibi, l'appiattimento del gusto un rischio mortale. L'idea che ci si debba nutrire tutti allo stesso modo, a New York come a Napoli o a Pechino, mette addosso tristezza infinita. Bisogna invece rivalutare le differenze, riscoprire i legami con il territorio, materie prime locali, anche perché è più facile controllarne la genuinità».

In questa chiave, come potrebbe in Piemonte il pranzo dell'addio al carnevale?

«Basato piatti tipici della cucina invernale, direi. Una minestra sostanziosa, la 'cisrà' langarola per esempio, o la 'tofeja' delle valli montane, oppure la 'paniscia' delle aree risicole o i più borghesi agnolotti. Come secondo penso al classico bollito misto, o un bel brasato al barolo, al sempre più stufato di asino o ai gustosissimi tagli 'plebei' del maiale: l'orecchio, i piedini, e poi naturalmente cotechini e salsicce. Ma un pizzico di anticonformismo si potrebbe proporre un piatto unico senza carne: polenta e merluzzo ad esempio, o la 'puccia', o la fonduta».

E antipasto?

«Se proprio non ci si vuol rinunciare, qualcosa che riabitui i commensali al sapore dimenticato delle frattaglie: 'frisse', 'grive' o la finanziera, anche se mutilata delle creste di gallo che si trovano, e sempre più raramente, solo d'estate, quando poche massaie che ancora si dedicano a quest'arte preparano i capponi per l'inverno».

E per finire?

«Frittelle o, volendo dare un tocco carnevalesco, bugie, da servire con un bicchiere di moscato. Per gli altri vini, il gioco degli accostamenti è infinito, si voglia o no uscire dai confini regionali, che delimitano alcune delle enoiche più importanti del mondo».

Novelli

L'AGENZIA DI POLLENZO

In lizza 24 architetti

Ci sono i più bei nomi dell'architettura italiana tra gli aspiranti «ricostruttori» dell'Agenzia di Pollenzo, l'immenso edificio annesso alla tenuta già dei Savoia che, abbandonato da decenni, risorgerà a nuova vita per iniziativa di «public company» promossa Slow Food Arcigola, Regione, enti locali, banche imprenditori solo piemontesi.

Ventiquattro studi di progettazione hanno chiesto di partecipare (il termine è scaduto ieri) al concorso per il recupero dell'immobile ottocentesco, che entro il 2002 diventerà sede di un albergo stile «Relais et chateaux», di una «banca dei vini» per lo stoccaggio di prestigiose bottiglie e dell'Accademia europea del gusto, un centro studi di respiro internazionale. Tra i professionisti interessati ai lavori ci sono molti nomi importanti: la scelta spetterà a una commissione presieduta dal prof. Marco Romano, che si riunirà per la prima volta mercoledì prossimo.

Carlin Petrini, gran sacerdote dello Slow Food, abbracciato al Salone del gusto da Chiambretti, altro noto buongustaio

«Il pranzo tipico dev'essere basato sui menu classici della nostra cucina invernale»

«Si può scegliere una portata unica senza carne: polenta e merluzzo oppure la fonduta»

UNA FESTA ASSURDA

E' greve come il fritto delle sue bugie (o chiacchiere, o frappe che siano). E' pesante come il loro grasso untuoso che vi ritrovate sulle dita: è fastidioso come il bianco del loro zucchero a velo che dai dolci scende a macchiarvi il vestito blu.

Non vorrei sembrare cinico, ma detesto il Carnevale: lo trovo insopportabile, quasi come andare allo zoo od al circo. E' terribile, tutti gli obblighi ed i condizionamenti; è intollerabile come tutte le imposizioni: anche questa, con il calendario che ti costringe, a metà febbraio, ad accettare che le città si trasformino impunemente in immondezzaio di miliardi di piccoli pezzi di carta colorati.

Edoardo Raspelli

Il Carnevale è solo una festa di bimbi (ed io, 40 fa, ne facevo parte, vestendomi da aristocratico del Settecento, con tanto di parrucca e neo sulla guancia), ma oggi, per adulto, poi, è desolante e ridicolo.

Quest'anno, poi, che San Valentino ci cade in mezzo, la mia sopportazione è ridotta al lumicino: anche la Festa dell'Amore si è trasformata (se è nata) come spreco consumistico che potere evitare se non volete fare una brutta figura con qualcuno. A marzo il Papà, a Maggio la Mamma, a febbraio gli affari di cuore...

Carnevale: carnem levare, togliere la carne. Fino ad ora ci siamo buttati sulle mangiate a crepapelle: martedì prossimo, 16 febbraio, vigilia del primo giorno di Quaresima, dovrebbero sparire dalle nostre tavole Bovina Piemontese e Chianina. La Quaresima ci imporrebbe la penitenza anche gastronomica.

Ma la storia, ormai, è risaputa: se abbiamo soldi, mangiamo sempre, senza pause, senza intervalli. La nostra vita (in accordo con il nostro portafogli) è tutta un'immensa smisurata occasione di mangiare, di bere, di cibarci, di fare festa.

Non abbiamo bisogno del Carnevale per trangugiare delizie; non abbiamo, in genere, abbastanza rispetto anche per le nostre credenze da seguirne, onestamente, gli obblighi ed i divieti: non conosciamo, noi cristiani, in genere, il rispetto ebraico o musulmano, per le regole della tavola.

Per me il cibo è lavoro: santifico la festa mangiando, in casa, le cose più semplici possibile: sono felice quando posso, con la mia famiglia, godermi in casa il piacere di quattro (meglio: otto) buoni onesti spartani piatti.

Ma se voi, prima della Quaresima, volete togliervi sfizi mangerecci, bè allora, calorie per calorie, colesterolo per colesterolo, fiondatevi tra le leccornie che fanno invocare vendetta a Giorgio Calabrese: i gamberi e gli scampi crudi della Liguria (tra Carletto a Bordighera e Giappun di Vallecrosia), scorpacciate gli agnolotti più o meno al plin (Guido a Costigliole; Vittoria a Tigliole; Cascinale Nuovo di Isola d'Asti); puntate in Lombardia (al Fulmine di Trescore Cremasco) per la verzata di maiale prima che il tepore uccida la regina delle verdure invernali; tornate in Piemonte, in Roero, per prenotare il monumentale fritto misto al Centro di Priocca, per gustare la finanziera della Locanda nel Borgo Antico di Barolo, per la paniscia del Pinocchio di Borgomanero, per il carrello dei formaggi del Sorriso di Soriso o per l'assortimento dei dolci del Gener Neuv di Asti... In fin dei conti, i peccati di gola sono assolvibili.

Edoardo Raspelli

Bugie, di nome e di fatto

Nate dalla pasta per tagliatelle sono diventate un dolce goloso

«Le bugie si mangiano, non si dicono» recitava un gioco di parole monferrino. E, per tradizione, già dall'800, il periodo migliore per concretizzare la frase era l'ultimo spezzone del Carnevale quando queste bugie si gustavano rustica libidine dal Giovedì al Martedì Grasso, confine temporale e gastronomico con la Quaresima.

Quando alludiamo alla bugia che non esce ma entra nella bocca ci riferiamo a quella listella di pasta fritta (un tempo nello strutto, oggi con olio d'oliva) in compagnia di lievito (meglio se lo storico Bertolini), e poi di zucchero, rosso d'uovo, e infine, dopo la cottura, corredata ancora da zucchero, stavolta a velo. La bugia (e forse per questo, almeno in Piemonte, si chiama così) sembra, anzi diventa, gioioso dolcino di ciò che restava della pasta per le tagliatelle. Una rimanenza che appariva «bugiarda» nel sapore perchè in origine destinata a essere un primo piatto piuttosto che un dessert o uno sfizio della gola. Insomma, si «mascherava» la pasta con un sapore dolce e, non a caso, «bugia» diviene simbolo mangereccio delle maschere in festa, cioè del Carnevale. Dolcezza nata in ambiente contadino e poi inurbatasi per trasformarsi in un frequentato bene di consumo in un certo periodo dell'anno. Un modo gaudente per salutare l'impertinente Carnevale in attesa dell'austera Quaresima.

Le bugie si gustano Piemonte, le frappe e le castagnole Roma, le fritole nel Veneto, i tortelli fritti in Emilia, i in Toscana, i bombolotti in Sicilia. Carrellata di nomignoli che stuzzicano papille dei golosoni che fanno ringraziare Destino che, per intuizione chissà di chi, ha recuperato nel più godurioso dei modi un pezzo di pasta più programmata come tagliatella. Anche la bugia, lustri, ha subito nella composizione e nel gusto. Era inevitabile. Ora si trova anche con ripieno di marmellata di albicocca di altre frutta oppure farcita da crema, da cioccolata, da ricotta.

I filologi storcono il naso perchè, per loro, la bugia è quella di pasta assoluta senza alcun arricchimento. E i fedelissimi alla Tradizione, inoltre, pretendono che il pasticcino sia fatto a mano e senza macchine infernali che ne decretano, a priori, lunghezza, larghezza e sapore. I peccatori di gola sono inguaribili conservatori.

Edoardo Raspelli

Un patto per il Moscato

Obiettivo: il grande brindisi del 2000

DAL NOSTRO INVIATO

«Sapete con che brinda Burlamacco, la maschera del carnevale di Viareggio? Da quest'anno con il nostro Asti spumante». Ottorino Liuzzi è veneto di Conegliano, ma in quel «mostro» confessa la piemontesità acquisita in quasi vent'anni di lavoro. E' direttore di produzione alla Cinzano, e dallo stabilimento di Santa Vittoria d'Alba percorre ogni settimana la trafficatissima statale per Asti: arriva in piazza Roma, sale lo scalone Liberty di palazzo Gastaldi e va alla scrivania presidente del Consorzio tutela dell'Asti. E' il sodalizio, fondato nel 1932, che raggruppa i principali produttori del più f spumante aromatico italiano.

Evasio Polidoro Marabese è da una vita sindaco Maranzana, paesino ai confini tra l'Astigiano e l'Acquese. Dopo aver controllato le vigne di moscato, anch'egli, ogni settimana prende l'auto, serpeggia tra le colline e arriva Asti, dove, al Vescovado, ha sede l'Associazione dei produttori moscato: vi aderiscono le cantine sociali e la maggior parte delle seimila aziende vitivinicole dell'uva moscato d'Asti.

Da piazza Roma, dov'è il Consorzio, palazzo al Vescovado in via Carducci, ci sono meno di trecento metri, due minuti a piedi. Ma questa minima distanza, fino a qualche tempo fa, appariva siderale. Ci sono volute discussioni intense e la testardaggine da «langhet» di uno come Raoul Molinari per portare allo stesso tavolo pubblico il rappresentante dei produttori di Asti spumante e quello dei produttori di uva. E' accaduto a Mango, nel castello enoteca, per il primo di una serie di incontri dal nome evocante: «Messaggi in bottiglia». Il vostro cronista era nel ruolo di chi fa domande e stimola risposte.

Liuzzi e Marabese si conoscono da tempo, partecipano con le rispettive delegazioni alle trattive torinesi per la normativa che regola il settore, ma i due mondi non sempre scelto via confronto. Silenzi e incomprensioni, anche pelesi ostilità, hanno punteggiato stagioni difficili.

Vendemmia al moscato. A destra Ottorino Liuzzi e Evasio Polidoro Marabese

E c'è il rischio che il giocattolo si rompa: è un «balocco» da 500 miliardi, tanto vale l'Asti e il suo indotto. Le cifre lo testimoniano: il vigneto di moscato a docg si estende su circa 9000 ettari in 52 comuni delle province di Cuneo, Asti e Alessandria. La produzione giunta a superare gli 82 milioni di bottiglie ha patito un calo negli ultimi anni e ora si ferma a 70 milioni, più i 4 milioni di «pezzi» del moscato «tappo raso» che è invece in crescita. C'è un'eccedenza di 200 mila ettolitri che è ora nelle vasche frigorifere in attesa (tutti lo speriamo) del grande cin cin mondiale del 31 dicembre 1999, quando saltemilioni di tappi.

Ma prima arriverà la prossima vendemmia e le parti devono rimettersi d'accordo su tutto: prezzo dell'uva, rese, premi di qualità, promozione. L'«Asti» è esterofilo: oltre l'80 per cento si esporta; Germania, Usa e Inghilterra i principali mercati. Da qualche anno è spuntato anche il Giappone. Ma il gigante è senza radici: in Italia si vende dalla Toscana in giù, il Nord ne consuma poco ed è semiclandestino nella sua zona di produzione. Un paradosso.

Liuzzi, a Mango, è stato chiaro: «Voi produttori di uva dove offrirlo, tenerlo nel frigo casa, pretendere che servano nei ristoranti dei vostri paesi: non basta aver la vigna e pensare che l'Asti sia una faccenda chi lo imbottiglia».

E' stato così per anni: un bisogna crederci e non considerarlo più un prodotto solo industriale.

Marabese ne è convinto: «Noi siamo disposti a unire le forze. Il moscato è la nostra fonte di reddito, spesso unica. Già abbiamo contribuito alla spesa di un miliardo e mezzo per la campagna tv che ha smosso un po' le vendite in Italia. Dobbiamo investire in Germania, siamo andati anche in Cina».

Liuzzi mette in guardia, bisogna «ottimizzare le risorse perchè le multinazionali che controllano i grandi marchi come Cinzano, Martini e altri, chiedono che anche l'Asti dia "profit", cioè remuneri gli investimenti. Per farlo ci sono due strade: vendere di più o ridurre i costi di produzione». Ma le vigne di non sono fabbriche di pantofole che si possono installare dove i costi sono più bassi. E l'«Asti» deve difendersi dalle imitazioni che spesso nascono dalle stesse aziende intente a coprire ogni fascia di prezzo. Il territorio è il valore aggiunto in più, ma anche questo caso bisogna crederci.

Arriveranno cartelli che segnalano zone e le vigne, sono stati coinvolti i 52 sindaci dell'area e i ristoratori, al VinItaly di Verona si farà un gran padiglione con quelli della Franciacorta (l'altro spumante italiano a docg). Si punta molto sullo slogan «Asti, un prodotto unico, unico al mondo». A Mango si è fatta la cifra di 5 miliardi (mettere a metà tra industrie e produttori di uva) da investire in promozione. Il febbraio le parti si incontreranno in Regione a Torino. Vedremo se il «piano di Mango» comincerà a dar frutti.

Sergio Miravalle

Sono interessate seimila aziende vitivinicole del Sud Piemonte Un giro d'affari di 500 miliardi

MESSAGGI IN BOTTIGLIA

Ecco i lunedì di Mango

Dopo l'incontro sui problemi e le prospettive dell'Asti spumante l'enoteca regionale di Mango ospiterà domani un'altra serata dei «Messaggi in bottiglia».

Lorenzo Corino, dei ricercatori piemontesi più documentati nel comparto viticolo, parlerà di ricerca equilibrio nei vigneti attraverso le potature. Lunedì prossimo, 22 febbraio, sempre alle 21, sarà la volta di Donato Lanati e Marco Monchiero che disserteranno sul rapporto tra i profumi del vino e il territorio. Lunedì 1° marzo interverrà Luigi Veronelli, uno di più conosciuti esperti del settore.

Lunedì marzo toccherà alle Donne del vino, il 15 incontro tra i giornalisti specializzati del settore su come e quando il «vino fà notizia».

Infine, domenica 18 aprile, si chiuderà in bellezza con la presentazione del libro «Un'unica patria per il Moscato» di Luigi Sugliano ed Edoardo Monticelli, foto di Gianpaolo Cavallero, edito dalla Martini & Rossi.

Marco e Barbara con «L'anatra»

NOVARA. Marco Columbro e Barbara De Rossi oggi pomeriggio dalle 15,30 tornano in scena al teatro Coccia con Silvana De Santis, Marco Morelli e Lola Pagnani per l'ultima replica di «L'anatra all'arancia» Diretta da Patrick Rossi Gastaldi, è la versione italiana che Nino Marino ha tratto dalla spassosa commedia creata dal francese Marc Gilbert Sauvajon sul testo originale di William Douglas Home. Al botteghino sono ancora disponibili alcuni biglietti per posti sui palchi e nelle gallerie. [p. ben.]

Martedì al Vip di Verbania arriva «Due ore sole ti vorrei»

Con Jannuzzo e sei girls alla ricerca dell'eros

Gianfranco Jannuzzo nella divertente commedia scritta da Verde e Vaime

VERBANIA. Al teatro Vip di Intra la sera di martedì 16 febbraio la stagione di prosa propone un «fuori abbonamento» all' insegna del divertimento. Va in scena infatti una spassosa ricerca dell'eros perduto, burlesque d'attualità: «Due ore sole ti vorrei». Lo spettacolo, scritto da Verde e Vaime, è presentato dalla premiata ditta Garinei e Giovannini che lo ha costruito con la garanzia e sulla memoria dei suoi famosi successi. Il protagonista, uno scanzonato Gianfranco Jannuzzo, che torna a Verbania dopo gli applausi strappati nel febbraio due anni fa con Claudia Koll nella commedia di Vaime «Alle volte basta un niente», ricorda il miglior Walter Chiari e si trova pienamente a suo agio nel tema «Come recuperare l'eros e vivere felici», svolto con l'assistenza di sei pepate show girls.

Un professore dal nome improbabile, grande esperto di faccende amorose, si esibisce in una conferenza «parlata, scritta, e ballata» per denunciare il vertiginoso calo della libido che ha colpito il mondo intero, incluso la patria dei grandi amatori. La divertente rassegna satirica ripercorre, con fantasia e impudica libertà, il declino dell'arte della seduzione partendo dall'inconsapevole Adamo fino all'efebico Leonardo Di Caprio. Poichè la materia è complessa, il docente si è scelto un folto gruppo di assistenti, ovviamente tutte femmine e evidentemente ben dotate. Oggi le mogli, le amanti, le amiche, ma anche le madri e le sorelle mettono in discussione le qualità caratteristiche e fondamentali dell'uomo. Vengono così studiati comportamenti maschio, soprattutto quello latino storicamente considerato grande amatore per eccellenza e oggi diventato pantofolaio. Con Jannuzzo sono in scena Elena Berera, Monica Cetti, Laura Di Mauro, Crescenza Guarnieri, Sabrina Marciano, Elga Paoli. Coreografie di Gino Landi, musiche di Gianni Ferrio, regia di Pietro Giovannini. Si inizia alle 21. Biglietti a 43, 33, 28 mila lire. [p. cr.]

LE NOSTRE TV

Risate in dialetto sul piccolo schermo

Gaudenzio Bernascone, Altaitalia

IL teatro dialettale entra nelle tivù locali: è Tele Vco Azzurra a mandare in onda, mercoledì alle 21,30, la registrazione di «Grapa, ciuculata e caffè», di Luigi Fioretta, interpretata dagli attori della Cumpagnia d'ul dialèt, di Intra.

Paolo Brosio, uno dei protagonisti di «Quelli che il calcio», è stato in visita ad Arona ed Altaitalia ha girato uno special che viene proposto oggi in «Notizia sette», alle 9, alle 12,30, alle 15, alle 17 ed alle 19. Nel corso della rubrica si parlerà anche del festival dei laghi, dei problemi occupazionali e della Girmi.

Per restare nell'attualità più stretta, Tele Vco propone oggi alle 14 una diretta da Domodossola, sulla sfilata carnevalesca, con il Togn e la Cia. Uno special sulla manifestazione verrà presentato martedì alle 20,30, mentre la sera successiva nel «Caminetto», sarà protagonista il carnevale vigezzino. Il carnevale a Grignasco, Cavallirio e nella Bassa Valsesia è il tema di «Dentro la notizia», domani e martedì alle 19,40, alle 22,50 ed alle 0,55 su Tele Monte Rosa.

Non manca l'appuntamento settimanale con Video Top, coi video di Luca Carboni ed Eugenio Finardi: oggi alle 12,50 su Altaitalia, venerdì alle 23,45 e sabato alle 20,30 su Vco, venerdì alle 23,45, sabato alle 15 e stasera alle 22,40 su Tele Monte Rosa.

Significativo lo spazio dedicato questa settimana dalle emittenti locali alla sanità: stasera alle 18,40 Altaitalia ospita un dibattito sulla malattia di Alzheimer, a cui parteciperanno il direttore di neurologia del Maggiore di Novara, Francesco Monaco, il responsabile del day hospital geriatrico Aldo Biolcati, il geriatra Pier Franco Rocco, la presidente nazionale dell'associazione malati di Alzheimer, Patrizia Spadin. Vco ha in programma giovedì alle 20,30 una diretta con Maurizio Paoli che intervisterà sindacato, ospedalieri ed amministratori sul tema «Quali scelte per il futuro sanitario del Vco?».

Per lo sport Altaitalia ha in calendario mercoledì alle 21 l'incontro di hockey Novara-Marzotto (replica giovedì sempre alle 21).

Oggi alle 13,30 su Vco, Ruote e Motori offrirà un'intervista al pilota Francesco Pozzi; alle 19,30 «Oggi goal», alle 23,15 telecronaca di Omegna-Cannobiese. Domani alle 20 «Off side» presenterà un ampio servizio su Juve Domo-Bavenese ed interviste ai protagonisti della domenica calcistica. Alle 20,30 basket con Cimberio-Treviglio.

Video Novara oggi alle 14 prevede Novara-Marzotto di hockey, alle 19,30 «Tuttorisultati», alle 20 «1,2,3 sport» ed alle 21,30 la telecronaca di Novara-Biellese, che verrà replicata domani alle 16. Martedì alle 20 appuntamento per gli appassionati dei pedali con «Tutto bici Udace». [m. g.]

Omegna, «Frammenti» di vita nel lager nazista

OMEGNA. Nuovo appuntamento al teatro Sociale di Omegna per la serata di martedì 16 con la stagione teatrale amatoriale promossa dal Comune.

Alle 21,15 va in scena «Frammenti di tempo» atto unico elaborato e interpretato da Cinzia Cirillo accompagnata dal musicista Renato Pompilio. Il lavoro, distribuito dalla compagnia «Siparia» di Verbania sotto forma di studio, ha visto la luce due estati fa nel «Paese dei narratori» a Cavandone e poi, acquistata maggior completezza, è stato proposto nel giugno '98 alla Casa della Resistenza di Fondotoce.

L'opera tratta infatti una delle pagine certamente più drammatiche della storia: un viaggio negli orrori di un deportato qualsiasi in uno dei tanti lager. La vita in una città occupata, la deportazione, la prigionia.

Ispiratasi a opere di Levi, Amery, Weiss, Oberski, Wiesel, Cinzia Cirillo con una interpretazione intensa, impersonando in ogni suo tratto e movimento l'angoscia e la disperazione delle vittime dell'Olocausto, dà una grande prova di capacità interpretativa accanto a un messaggio per una memoria da non dimenticare mai.

Cinzia Cirillo e il chitarrista Renato Pompilio in una scena dello spettacolo «Frammenti di tempo» Ispirato a opere di Levi, Amery, Weiss, Oberski e Wiesel la vita nella città occupata e il dramma di un deportato lager nazisti

Le luci di Andrea Cova suggellano con grande suggestione il lavoro nel suo percorso, mentre il chitarrista Renato Pompilio accompagna in scena con appropriate composizioni originali lo svolgersi della vicenda. [p. cr.]

GIORNO E NOTTE

Ghiffa

Raz all'«Odyssea»

Festa di San Valentino con ospite l'attore Raz Degan alla neoinaugurata discoteca «Odyssea», ex «La Selva» di Ghiffa. Ingresso omaggio per signore e signorine. [r. l.]

Verbania

Musica e cabaret

Veglione di San Valentino con il cantautore Pino Sardella al «Tego's Cafè» di Verbania. Domani cabaret con i «Pianopiano». [m. p.]

Meina

Si ride con Carlo

L'appuntamento con le risate proposte dal cabarettista Carlo Bianchossi è fissato dopo le 23 al «Bounty» di Romagnano Sesia. [r. l.]

Meina

S. Valentino al Bel Sit

Veglione di San Valentino al ristorante «Bel Sit» di Meina con musica d'atmosfera. La direzione offrirà una camera gratis per tutte le coppie che interverranno. [m. p.]

NOVARA

I Tazenda in diretta da Radio Azzurra

Ieri mattina i Tazenda sono stati ospiti negli studi di Radio Azzurra Novara. Il quotato gruppo isolano, intervistato da Moira Lavè, ha presentato il suo ultimo album, intitolato «Sardinia». Nel pomeriggio i Tazenda si sono spostati a Milano, al Centro sociale culturale sardo. Ai microfoni dell'emittente novarese hanno annunciato le prime date del loro nuovo tour.

CINEMA A NOVARA E PROVINCIA

NOVARA

VIP. Tel 0321-625.688 **Nemicheamiche** con J. Roberts e S. Sarandon. Il: 12.000; 8000. pom e mera fer. Or.: 14,50; 17,20; 19,50; 22,30

ARALDO Tel 0321-474.625 **Central do**. di W. Salles. Feriali festivi e prefestivi 12.000; 8000; lunedì feriali Or.: 15; 18; 20,15; 22,30

FARAGGIANA. Tel 0321-627.676 **Attacco al potere** con D. Washington. Or.: 15,15; 17,40; 20,05; 22,30 Feriali, festivi e pref. 12.000, martedì feriali e sabato pomeriggio L. 8000

Tel 0321-624.158. **Bug's**. animazione Walt Disney. Or.: 16,30; 18,30; 20,30; 22,30. Feriali, festivi e pref. 12.000; 8000; martedì feriali e sabato pomeriggio L. 8000

Tel 0321-623.395 **presenza Joe Black,** B. Pitt. Or.: 15; 18,30; 22,30 Feriali, festivi e pref. 12.000; 8000, lunedì feriali L. 8000.

S. Tel. 0321-46.54.54. **La gabbianella e il gatto.** Or.: 16; 18. **L'amico del cuore** di V. Salemme con E. Herzigova. Ore 20; 22,30. L. 10.000; 8000; mart fer. 6000.

PERNATE

S. ANDREA La leggenda del pianista sull'oceano Or.: 21.

ARONA

CARLO. Tel 0322-240.566. **Il mio West.** Or.: 14,30; 16,30; 20; 22. Lire 10.000; 6000.

BELLAGENDO

14,30; 16,30; 20; 22.

BORGOMANERO

Tel 0322-82.151. **Attacco al potere** Or.: 14,15; 16.15; 18.15; 20,15; 22,15 Lire 11 000; 8000; merc 8000.

NUOVO SALA 1 Tel. 0322-81.741 **Nemicheamiche.** Or.: 14; 16; 18. 20; 22.15.

NUOVO SALA 2. T. 0322-81 741. **A Bug's Life** O.: 14. 15,30; 17; 18,30; 20.15; 23,15

SALA 3. Tel 0322-81.741 **Vi presento Joe** Or.: 15,30; 18,45; 22.

DOMODOSSOLA

CORSO Tel. 0324-51.95.23 pomeriggio: **La gabbianella e il gatto.** Or.: 15,30 Sera: **Delitto perfetto.** Lire 7000.

CORSO - Sala Cerino. Tel. 0324.24.08.53. **Paura e delirio a Las Vegas** Ore 14; 16,30; 20; 22,30

CINE 1 - Sala 1. Info. su tel. 0324-242.046 **Bagnomaria.** Or.: 14,30; 16,30; 20,30; 22,30.

1 - Sala 2 Info. segr. tel. 0324-242.046. **Attacco potere.** Or.: 14,15; 16,30; 20,15; 22,30.

CANNOBIO

Tel. 0163-64.02.01. **Ai di sogni.** Or.: 16; 20,30; 22,15

CINE TEATRO. Tel. 0321-91.183. **Il mio West.** Ore 20,15; 22,15.

OMEGNA

SOCIALE. Tel. 0323-61.459. **Ronin.** Or.: 14,30; 16,30; 20; 22.

ORATORIO. My name is Joe. Or.: 16; 20,15; 22,15.

TRECATE

S. PELLICO. Info e prezzi al numero di segr. tel. 0321-777.122. **Paparazzi.**

ARISTON. Info. e prezzi spettacoli al numero di segr. tel. 0323-401.940. **I fobici.** Or.: 14,30; 16,30; 20,30; 22,30.

VIP. Info. e prezzi spettacoli al numero di segr. tel. 0323-40.19.40. **A Bug's Life.** Or.: 14,30; 16,30; 20,30; 22,30.

SOCIALE (INTRA). Info e spettacoli al numero di segr. tel. 0323-401.940. Ore 14,15, 16,30; 20,15; 22,30.

SOCIALE (PALLANZA) - 1. Info. orari e prezzi al numero di tel. 0323-501.964. **Attacco al potere.** Or.: 20; 22,15.

SOCIALE (PALLANZA) - Sala 2. Info. prezzi spett. al numero di segr. tel. 501.964. **Vi presento Joe** Or.: 21,30.

NELLE SALE DI TORINO

ADUA 200 c.so Giulio Cesare 67, tel. 856.521. **Nemiche amiche.** Or.: 15,15; 17,40; 20,05; 22,30.
. Cesare 67, tel. . **A bug's life - Megaminimondo.** Or.: 15,30; 17,15; 19; 20,45; 22,30

AMBROSIO MULTISALA c. V. Emanuele II 52, t. 547.007. *Sala 1:* **Vi presento Joe Black.** Or.: 15, 18,35, 22,10 *Sala 2:* **Lost in space.** Or.: 15; 17,30; 20; 22,30 *Sala 3:* **Amori e incantesimi.** V.M. 14. Or.: 15,30; 17,50; 20,10; 22,30.

ARLECCHINO c. Sommeiller 22, tel. 581.71.90. **Vi presento Joe Black.** Or.: 15; 18,35; 22,10.

CAPITOL via San Dalmazzo 19, tel. 540.605. **Paura e delirio a Las Vegas.** Or.: 15,30; 17,50; 20,10; 22,30.

CENTRALE v. Carlo Alberto 27, tel. 540.110. **Svegliati Ned.** Or.: 15,10; 17; 18,50; 20,40; 22,30.

C. CHAPLIN 1 v. Garibaldi 32/e, tel. 436.07.23. **Baci e abbracci.** Or.: 15; 17,30; 20; 22,30.

C. CHAPLIN 2 v. Garibaldi 32/e, tel. 436.07.23. **Idioti.** Or.: 15; 17,30; 20; 22,30.

CIAK c. G. Cesare 105, tel. 232.029. **Ronin.** Or.: 15; 17,30; 20; 22,30

CRISTALLO v. Gotto 5, tel. 650.71.00. **Il negoziatore** Or.: 15; 17,30; 20; 22,30.

DORIA v. Gramsci 9, tel. 542.422. **A Bug's life.** Or.: 14,55; 16,50; 18,45; 20,40; 22,35.

DUE GIARDINI - Sala Nirvana via Montalcone 62, tel 327.2214. **Velvet goldmine.** Or.: 15,40; 18,10; 20,30; 22,45.

DUE GIARDINI - Sala Ombrerosse via Montalcone , tel. . **Festen.** V. M. 14. : 16,15; 18,20; 20,25

ELISEO GRANDE p. Sabotino, tel. 447.52.41. **La gabbianella e il gatto.** Ore 15. **Bagnomaria.** Or.: 16,30; 18,30; 20,30; 22,30.

ELISEO BLU p.zza Sabotino, t. 447.52.41. **Nemiche amiche.** Or.: 15,15; 17,40; 20,05; 22,30.

ELISEO ROSSO p.zza Sabotino, t. 447.52.41. **bug's life - Megaminimondo.** Or.: 15,10; 17; 18,50; 20,40; 22,30.

EMPIRE p. V. Veneto 5, telefono 817.16.42. **Lost in space.** Or.: 15; 17,30; 20; 22,30.

ERBA 1 c. Moncalieri 241, tel. 661.54.47. **Gatto nero gatto bianco.** Or.: 16,30; 19,30; 22,30.

ERBA 2 c. Moncalieri 241, tel. 661.5447. **Baci e abbracci.** Or.: 15,15; 17,40; 20,05; 22,30.

ETOILE via B. Buozzi ang. via Roma, tel. 530.353. **Nemiche amiche.** Or.: 15; 17,30; 20; 22,30.

FARO v. Po 30, t. 817.33.23. **A bug's life - Megaminimondo.** Or.: 14,30; 16,30; 18,30; 20,30; 22,30.

FIAMMA c. Trapani 57, tel. . **Z la formica.** Or.: 14,30; 16,30; 16,30; 20, 30.

IDEAL c. Beccaria 4, tel. 521.4316 **Vi presento Joe Black.** Or.: 15; 18,35; 22,10.

KING v. Po 21, tel. 812.59.96. **Così è la vita.** Or.: 16,10; 18,20; 20,30; 22,40

KONG v. S. Teresa 5, tel. 534.614. **The Truman show.** Or.: 16,30; 18,30; 20,30; 22,30.

LUX Gall. S. Federico, tel 541.263. **Attacco al potere.** Or.: 15,50; 18,05; 20,20; 22,35.

MASSIMO UNO v. Montebello 8, tel. 817.10.48. **Trail de vie (Un treno per vivere).** Orario: 16,30; 18,30; 20,30; 22,30.

NAZIONALE 1 v. Pomba 7, tel. 812.41.73. **Bagnomaria.** Or.: 15; 16,50; 18,40; 20,30; 22,35.

NAZIONALE 2 v. Pomba 7, tel. 812.4173. **Conflitto d'interessi.** Or.: 15,45; 18; 20,15; 22,30.

OLIMPIA 1 via Arsenale 31, tel. 532.448. **C'è posta per te.** Or.: 15,30; 17,50; 20,10; 22,30.

OLIMPIA 2 v. Arsenale 31, t. 532.448. **Z la formica.** Or.: 14,30; 16,30; 18,30; 20,30; 22,30.

REPOSI v. XX Settembre 15, tel. 531.400. *Sala 1:* **Così è la vita.** Or.: 15,45; 18; 20,15; 22,30. *Sala 2:* **Kiss.** . 15,15; 17,40; 20,05; 22,30. *Sala 3:* **Rollerball.** Or.: 15; 17,30; 20; 22,30. *Sala 4:* **Central do Brasil.** Or.: 16; 18,10; 20,20; 22,30. *Sala 5:* **L'assedio.** Or.: 16; 18,10; 20,20; 22,30.

ROMARO Gall. Subalpina, tel. 562.01.45. **Nemiche amiche.** Or.: 15; 17,30; 20; 22,30.

STUDIO RITZ via Acqui 2, telefono 819.01.50. **Amici e vicini.** Or.: 16,30; 18,30; 20,30; 22,30.

VALENTINO 1 Teatro Nuovo c. Massimo d'Azeglio 17, . **Celebrity.** Or.: 15,45; 18; 20,10; 22,20.

2, T. Nuovo c. M. d'Azeglio 17, tel. . **L'amico del cuore.** Or.: 15; 16,15; 20,30; 22,30.

VITTORIA via Roma 336, t. 5621789. **Nemico pubblico.** Or.: 14,40; 17,20; 20; 22,40.

TEATRO REGIO. Stagione di Concerti 1998-99. Ore **Le comte Ory**, di G. Rossini (Turno C). B. Campanella direttore. Regia J. Savary. Orchestra e Coro del T. Regio. Con R. Blake, Pertusi, A. C. Sogmaister, A. Corbelli, A. Pendatzhanska. Ultima recita. Biglietteria (ore 14-15). Tel. 011 8815.241/242.

AUDITORIUM RAI. P.zza Rossaro. Orch. Nazionale della Rai. Mer. 17/2 ore 17,30 **Non ancora tornati nella notte, il II atto del Tristan und Isolde** di Wagner, incontro con O. Principe. Ingr. libero. Inf. 011 810.46.53, 810.49.61.

LE TRAME DEI FILM

drammatica. Successo americano, il film di Chris Columbus descrive il rapporto non proprio idilliaco che s'instaura tra Isabel (Julia Roberts) e Jackie (Susan Sarandon). Al centro del contendere, l'ex marito della seconda e i suoi figli.

PAURA E DELIRIO A LAS VEGAS. Commedia. La vita sfrenata di due giovani americani dei primi Anni nel nuovo lavoro di Terry Gilliam.

ATTACCO AL POTERE. Azione. New York è vittima di attentati islamici: intervengono un generale dell'esercito, un esperto in antiterrorismo e agente della Cia.

CENTRAL DO BRASIL. Drammatico. Orso d'oro all'ultimo Filmfest di Berlino, secondo lungometraggio del brasiliano Walter Salles si incentra sul rapporto che nasce a Rio de Janeiro tra una donna che sbarca il lunario scrivendo lettere per gli analfabeti e un bambino rimasto orfano di madre.

RAGNOMARIA. Comico. Nell'esordio alla regia, Giorgio Panariello ripropone i suoi personaggi in quattro episodi.

BUG'S LIFE. Cartoon. Dall'autore di «Toy Story», la storia di una serie di insetti in pericolo per l'arrivo di un'orda di cavallette.

VI PRESENTO JOE BLACK. Commedia drammatica. Nella villa di William Parrish (Anthony Hopkins), magnate del mezzi di comunicazione, irrompe un giovane (Brad Pitt) tanto ingenuo ed elegante quanto misterioso.

I FOBICI. Commedia. Il film di Scarchilli s'incentra su quattro racconti su manie, fissazioni e fobie della vita moderna.

DELITTO PERFETTO. Thriller. Un marito potente e miliardario (Michael Douglas), una moglie bella e infedele (Gwyneth Paltrow), un artista squattrinato (Viggo Mortensen) che si offre come amante di lei: ognuno ha un motivo per sbarazzarsi di chi intralcia i suoi progetti.

C'E' POSTA PER TE. Commedia. Tom Hanks e Meg Ryan si riuniscono per un nuovo girotondo sentimentale. Nel film sono due navigatori telematici che lavorano uno accanto all'altra e si detestano, e «in rete» si virtualmente.

IL MIO WEST. Commedia. Ritorna sullo schermo Leonardo Pieraccioni: nel film di Giovanni Veronesi, ambientato nel Far West, è un medico pacifista in disaccordo col padre pistolero.

LA GABBIANELLA E IL GATTO. Cartoni animati. La risposta italiana a Disney e Spielberg è la tenerissima favola di Sepulveda animata da D'Alò e prodotta da Cecchi Gori. Quella della gabbianella orfana che viene allevata dal gatto Zorba è una storia-simbolo, parla della intolleranza tra diversi e della necessità della cultura.

AL DI LA' DEI SOGNI. Fantasy. Un medico (Robin Williams) e una pittrice (Annabella Sciorra) si amano: quando uno dei due è vittima di un incidente stradale, l'altro si dimostra pronto ad andarlo a raggiungere in paradiso.

DEL PIANISTA SULL'OCEANO. Dramma. La storia di Novecento (Roth) nato a cavallo del secolo e piroscafo Virginian che fa scalo tra Europa e America, e quale non è mai sceso. Il mestiere fa il pianista: ha imparato da solo, suona senza leggere le note, ma si dice che sia il più bravo del mondo...Tornatore dal monologo di Baricco.

Z LA FORMICA. Cartoni animati. Nevrotica e anticonformista, la formica operaia Z s'innamorisce della bella principessa e, per conquistarla, chiede aiuto al suo migliore amico.

RONIN. Thriller. De Niro in una storia di spie internazionali rimasta senza «padrone» e senza ideologie, alle fia un misterioso mandante del recupero di una valigetta.

MY NAME IS JOE. Drammatico. Joe è un ex alcolizzato disoccupato che allena una squadra di calcio a Glasgow e s'innamora di un'assistente sociale.

PAPARAZZI. Commedia. Massimo Boldi, Christian De Sica, Diego Abatantuomo, Roberto Faunetti e Nino D'Angelo sono i cacciatori di scoop fotografici per il film di Neri Parenti.

SMALL SOLDIERS. Fantasy. Nel nuovo film di Joe Dante un gruppo di soldatini si trasforma in una squadra di guerrafondai.

anche a Novara

Esposizione: Via De Pagave, 6
angolo Via A. Costa

B1 di basket, al palasport (ore 18) arriva il Treviglio

Un «leonino» **Paolo Prato** contro Rieti. Dopo il «blitz» di Vigevano la Cimberio torna al palasport per sfidare Treviglio

Cimberio, un poker di gare che servono a decollare

NOVARA. Il peggio è passato, ma guai ad abbassare la guardia nelle prossime quattro, abbordabili, partite. Dopo la grande impresa al Vigevano torna a giocare al palasport la Cimberio Borgomanero. Nella quinta del girone di ritorno di B1 i biancoblù ospitano il Treviglio (ore 18), squadra bergamasca da affrontare con circospezione.

All'andata gli orobici inflissero alla «Cim» una delle lezioni più severe dell'intero campionato. «Davvero una partitaccia, giocata male - commenta il d.g. Milvio Cara -. Arrivavamo dalla sconfitta casalinga con Vigevano che ci aveva tagliato le gambe e a Treviglio, prima di entrare in partita, eravamo sotto di venti punti. Quando ci siamo svegliati era troppo tardi. Oggi i ragazzi vogliono riscattare quel brutto passaggio a vuoto».

Anche perchè non bisogna perdere l'obiettivo delle prime quattro posizioni, che adesso appare davvero alla portata della compagine del cavalier Renzo Cimberio. Se Rieti è fuori portata, la lotta si fa su Mestre, Vicenza e la stessa Vigevano che oggi ospita Riva del Garda e potrebbe rilanciarsi. Mestre, attuale seconda, è di scena a Pavia e potrebbe uscirne indenne, mentre Vicenza ha forse il compito più impegnativo, nel «derby» di Udine.

Luca Falcomer, ala-pivot, 30 anni, 2,03

«Abbiamo quattro partite assolutamente alla portata - aggiunge Cara -. Treviglio, Padova, Torino e Pavia non sono paragonabili a Vigevano e Rieti. Logico che dobbiamo approfittarne, mettendo fieno in cascina. Attenzione, però, perchè Treviglio fa parte di quel lotto di squadre che spinge per entrare nei play off e giocherà estremamente determinato. Abbiamo Conti alle prese con una distrazione muscolare a una gamba e Agnesi reduce da un risentimento inguinale, niente di preoccupante, però. Confidiamo sempre nell'aiuto del pubblico novarese che ci è stato vicino pure a Vigevano e ciò ha fatto estremamente piacere». Ma il basket sotto la cupola sembra ormai cosa di casa. Tanto che si registra un piacevole ritorno, quello delle «Becs», ovvero la Sive Vittuone, che giocherà al palasport le sfide dei play off scudetto.

La Cimberio non si è offesa, anzi, ha garantito tutto il suo appoggio alle ragazze lombarde: domenica 28, in occasione della prima sfida degli ottavi di finale con Alcamo e Vicenza, è stato chiesto alla Federazione di spostare la partita con Torino alle 19. E così, dalle 16,30 fino a sera, andrà in scena una lunga kermesse cestistica. Dopo decenni di carestia, manna dal cielo per i «basket-maniaci» novaresi.

Marco Piatti

A2 di volley, trecatesi acciaccate ma col morale alto

Arriva la Roma, l'Agil vuol concedere il bis

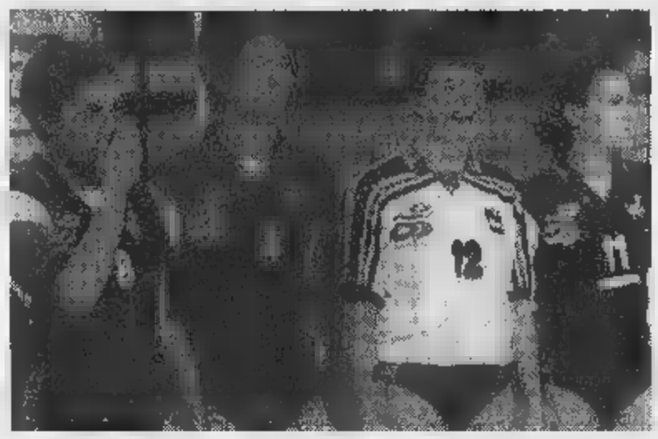

Da sin. **Ventura, Taboni, Luraghi e Gavioli.** Torna l'entusiasmo in casa Agil

NOVARA. Morale alle stelle in casa Agil dopo la vittoria «taumatugica» sul Messina. E oggi contro Roma (ore 17,30) le blufucsia scendono in campo decisissime a concedere il bis. Alla quinta giornata dei play out di A2 le speranze sembrano rifiorire nell'ambiente trecatese.

Intendiamoci, il distacco da recuperare dalla salvezza resta abissale, si punta almeno alla terz'ultima piazza per candidarsi poi a un ripescaggio.

Il calendario sembra dare una mano alle ragazze del duo tecnico Martens-Privitera. Dopo la partita di oggi, abbordabile, domenica prossima si andrà a far visita all'Altamura fanalino di coda. Sei punti e otto giorni potrebbero resuscitare l'Agil, che solo un mese fa era dato per spacciato.

Obiettivo puntato sulla Centrale del Latte Roma, squadra dal doppio volto. Tanto spietata e cinica in casa quanto spenta e vulnerabile in trasferta. Pordenone, che ha perso il primato domenica scorsa nella capitale, ha sperimentato la Roma formato casalingo. Con Trecate in regular season le laziali vinsero in casa, netto, e al «PalaAgil», ma al tie break. Non ci saranno la Taurisano (in A1) e la Ballardin (scambiata con Hara Sakkoula da Vigevano). L'Agil visto con Messina farebbe un sol boccone della Centrale del Latte. Ma purtroppo un'epidemia influenzale ha fiaccato le giocatrici. Casuscelli e Luraghi ieri hanno svolto il primo allenamento della settimana, Elshof e Merlotti hanno la febbre.

Intanto, dal settore giovanile, spunta una gemma: Elena Bruschetta, 16 anni, centrale alta 1,80, promossa in prima squadra. E' l'unica ragazza di Novara dell'organico. La prima pietra. **[m. p.]**

TIRO

Al poligono di Novara

Avancarica, oggi il debutto della seconda gara

NOVARA. Gli appassionati di armi ad avancarica si ritrovano oggi al poligono di viale Curtatone, in occasione del secondo campionato regionale piemontese di specialità. La gara novarese è organizzata dalla «Associasion di Archibugiè Nuarese», ed è riservata alle pistole. I tiratori, una quarantina da tutto il Piemonte, spareranno da 25 metri una serie di 13 colpi nel tempo massimo di 30 minuti; ai fini della classifica valgono i 10 tiri migliori. Il campionato piemontese si articola in tre gare, quella di oggi la seconda riservata alle pistole. **[c. m.]**

A Cavaglietto

Provinciale a lama scatta oggi il campionato

CAVAGLIETTO. Scatta oggi il campionato provinciale a lama. Il campo di gara è il lago di Cavaglietto, e la prima prova di oggi è organizzata dalla Triesport Novara. In gara anche tante formazioni delle due province che sono, a titoli diversi, salite nel «gotha» nazionale: tra queste la Soffritti Tubertini di Verbania e l'Inglesa di Trecate.

La gara è molto importante perchè riveste il ruolo di primo passo verso i nazionali. La Triesport ha registrato il «tutto esaurito» alle iscrizioni, si replica il 21 con la seconda tappa, curata dalla Marlin. **[c. m.]**

SPORT FLASH

Podismo

Ammazzainverno, in marcia oggi dal quartiere Nord

Terz'ultimo appuntamento oggi per i podisti dell'Ammazzainverno. Annullata la corsa di Veveri, si correrà a Novara dal Quartiere Nord di via Fara (piazzale Coop). I chilometri da percorrere sono 6, il via alle 9,30. Le ultime due tappe saranno a San Maurizio, il 21 febbraio, e Paruzzaro (28 febbraio). **[s. b.]**

Ginnastica

Pro Novara in campo protagonista la serie C

Quattro società in rappresentanza di Piemonte e Valle d'Aosta scendono in pedana oggi a valenza Po, in occasione della finale del campionato interregionale femminile di ginnastica artistica a serie C, a cui partecipano in totale 16 squadre. La Pro Novara è presente con la formazione composta da Viviana Caramiello, Marta Fornara, Noelia Mespulet, Stefania Pizzari e Federica Calanna. Il gruppo è assistito dai tecnici Carlo Bogogna e Donatella Sacchi. **[c. m.]**

Atletica

Da Verbania a Ancona per gli Italiani indoor

La verbanese Fabiana Mollica, 16 anni, vincitrice della medaglia d'oro al memorial Pavolini di Genova, dove si è imposta nei 400 metri piani, partecipa oggi ai campionati italiani indoor categoria allievi, in programma ad Ancona. Fabiana è tesserata per la Co.Ver. **[s. b.]**

Calcio femminile

Trecate in trasferta con il fanalino Vica

Un'occasione per recuperare punti è d'obbligo dalla trasferta, in programma oggi, con il Cascine Vica. Per le trecatesi (serie B), 18 punti, l'incontro potrebbe rivelarsi importante: il Vica è fanalino coda con 4 punti. **[c. m.]**

AUTOMOBILE CLUB NOVARA
Presidenza
Direzione - Segreteria
Uffici amministrativi
Via Rosmini, 38 Tel. 0321.30321/2 Fax. 0321.399658

Sede di Novara
Ufficio Tasse Automobilistiche Sede 0321/30325

Delegazioni di Novara
Corso Risorgimento, 40/g 0321/474183
Viale Giulio Cesare, 211 (presso Progetto Fiat) 0321/457044

Delegazioni in provincia
Arona
Viale Francesco Baracca, 40/e 0322/242295
Borgomanero
Viale Kennedy, 8 ..... 0322/81609
Galliate
Via Trieste, 3 ..... 0321/861535
Oleggio
Via Roma, 30 ..... 0321/91815
Romagnano Sesia
Via Pizzorno, 28 ..... 0163/833300
Trecate
Via Adua, 30 ..... 0321/73100

Da lunedì gli uffici di [illegible] e [illegible] al [illegible] alle tasse scadute

INTERESSI ZERO IMPRESSIONANTE MA VERO!

COMPRI OGGI, LA PRIMA RATA A SETTEMBRE!

Tvc 28" stereo
Flat Square Tube

28 DT 21 E SELECTA THOMSON

165.000 per 6 rate

UNA GRANDE INIZIATIVA VALIDA PER TUTTI I PRODOTTI

Proprio così! Per ogni spesa complessiva pari a o superiore alle 600.000 Lire, potrai usufruire di un pagamento rateale a INTERESSI ZERO (TAN 0,0% TAEG 0,0%) E LA PRIMA RATA E' A SETTEMBRE!

Findomestic PRESTITEMPO

Rivolgiti ai nostri punti vendita per ogni maggiori informazioni.

BERNASCONI TRONY
Non ci sono paragoni

I NOSTRI NEGOZI LI POTETE TROVARE A:

OMEGNA (VB) - Piazza Nobili di Torna - Tel. 0323/62888
VARESE - Via Saffi, - Tel. 0332/805111
VARESE - Via Morosini, 10 - Tel. 0332/232021
BUSTO ARSIZIO - Via Marconi, 15 - Tel. 0331/636290
COCQUIO T. - C. da Tagliabò, 4 - Tel. 0332/701585
SETTIMO M. (MI) - Via Reiss Romoli, 16 - Tel. 02/3288675

Contro la Biellese, inizio alle ore 15, gli azzurri confidano oggi nella tradizione positiva

Novara per riscattarsi torna all'antico

C'è Torchio in difesa e Bracaloni in mezzo al campo

NOVARA. La Biellese è avversario che porta bene al Novara. La tradizione è dalla parte degli azzurri ■ questo Novara che non riesce più a vincere ed anzi viaggia con un ruolino di marcia davvero modesto (pareggio in casa, senza reti, ■ sconfitta esterna) ha finito per scontenta■ anche i tifosi più appassionati. ■ dirigenti hanno cambiato molto al mercato di riparazione. A volte, però, non è sufficente cambiare gli attori per migliorare lo pettacolo. Sta di fatto che dei nuovi arrivati oggi sarà disponibile solamente Marchesi. Il difensore Zocchi, ■ Sesto, ha rimediato ben tre giornate di squalifica (pare ab■ insultato l'arbitro) e per Cavaliere, già diffidato, dopo l'ammonizione è scattata la squalifica. ■ giovane Cretaz, ■ della Biellese, reduce da una grave infortunio non è ancora a posto fisicamente anche se ha giocato con la Beretti andando in gol ed oggi sarà in panchina. Così Tedino si vedrà costretto, ■ malgrado, a tornare all'antico recuperando Torchio ■ difesa a Bracaloni in coppia con Gissi a centrocampo. In fondo questa ■ la squadra che con un gioco discreto, in autunno, aveva illuso i tifosi. Poi ■ venuta un'involuzione che neppure i tecnici ■■■ spiegare e certo non può trovre giustificazione solamente nelle condizioni disastrose del terreno al «Silvio Piola» ■ neppure negli arbitraggi sfavorevoli.

Tedino proclama che «non solo la posizione ■ classifica ■■ tutta la situazione venutasi a creare attorno alla squadra richiede una vittoria contro la Biellese». In realtà non sarà facile, a meno di una performance in questo finale di stagione, recuperare credibilità agli oc■■ di ■■ città distratta che non ha mai fatto follie ■■ ■ sua squadra e così diventa facile abbandonarla al ■■ destino quando ■■ ■ in grado di dare spettacolo ed aggregare i suoi tifosi. L'allenatore, che è un entusiasta, si augura che i suoi giocatori «mettano in campo la mia convinzione ■ la rabbia agonistica necessari per ribaltare questa situazione. L'involuzione di gioco c'è stata indubbiamente. Non ha una sola spiegazione ma sono tanti piccoli valori che si sono modificati eppoi qualche infortunio come quelli di Grandini ■ Preti ci hanno penalizzato». S'inizia alle ■■ 15.

Con Perrone fra i pali, Corti a destra e Grandini a sinistra, Rossi e Torchio saranno i due difensori centrali. Poi Marchese schierato da centromediano metodista, in grado di liberare Bracaloni da compiti i marcatura, con a fianco Gissi e Torchio. Bracaloni agirà alle spalle delle due punte che dovrebbero essere Carbone e Garofalo. **[r.amb.]**

Renato Marchesi sarà l'unico ■■ nuovi azzurri in campo oggi contro la Biellese

L'AVVERSARIO

Una tradizione da sfatare

A Novara la Biellese, oltre che con un avversario assetato di punti, deve fare i conti con la tradizione negativa. Nel dopoguerra i lanieri ■ Novara hanno vinto ■■ sola volta. Era il 9 aprile '78 e lo 0-1 finale fu firmato da Schillirò. Poi ■ Novara ha continuato a confermarsi «bestia nera» dei bianconeri. L'anno scorso s'impose per 1-0 infliggendo ■■ duro colpo alle ambizioni di play-off della Biellese. Anche in questa stagione i dispiaceri ■■ sono mancati. Il Novara ha già all'attivo due vittorie (entrambe le gare al La Marmora): 1-0 in Coppa Italia e ■■ rocambolesco 2-1 ■■ campionato. La formazione. Sala deve rinunciare ancora a Garegnani (infortunato) e ■ Saviozzi (squalificato). A centrocampo, accanto ■ Ferretti e De Martini, esordirà il neoacquisto Davide Vagnati. Possibile undici: Gerardi in porta (ma non è da escludere ■ debutto di Lazzarini); Severi, Mazzia e Mandelli difensori centrali con Koffy a destra e Passariello a sinistra pronti a spingere sulle fasce; Ferretti, De Martini e Vagnati ■ centrocampo; Guidetti (Comi) e La Cagnina in attacco. **[g. co.]**

Verbania sfida la capolista

Assenze pesanti di Ciocci e Blaseotto

VERBANIA. Ai biancocerchiati ■ piena zona retrocessione ■ calendario riserva oggi la trasferta sul terreno ■■ Sant'Angelo capolista. Non è la partita più adatta per riprendere il cammino dopo la pesante battuta d'arresto subita domenica ■■■ allo stadio dei Pini contro il Derthona, diretto concorrente nella lotta per la salvezza. L'allenatore Piraccini e i giocatori hanno però espresso la volontà di reagire subito all'inattesa sconfitta. Volontà che va verificata nel confronto odierno, al ■ là del risultato. «Importante è fare il nostro dovere - dice il tecnico -, ogni partita ha ■■ storia a sè. Non partiamo battuti e questo incontro ■■ è l'ultima spiaggia. Ho sempre detto che ci sarà da combattere fino all'ultima giornata ■ lo spazio per risalire la china ■■ manca». Una prestazione convincente servirebbe a ridare fiducia all'ambiente: non parliamo poi se si dovesse tornare ■■ qualche punto nel carniere. I biancocerchiati non sono nuovi del resto a fornire le migliori prestazioni proprio contro le squadre più forti del campionato, per poi deludere nei confronti diretti con avversari di bassa graduatoria. E' ■ caso delle sconfitte interne con Casale ■ Derthona, che proprio ■■ ■■■■ a Verbania hanno ritrovato slancio e superato le loro crisi: e dire che tra questi due risultati negativi c'è stato il convincente successo su un Valle d'Aosta in lunga serie positiva ■ attestato ■■ le prime della classe. Comportamento altalenante quello degli uomini di Piraccini, che si può spiegare anche ■■■ il ■■■■ ■ circostanze non certo fortunate. L'avversario odierno è in serie positiva da 12 giornate ed ha il suo punto di forza nella difesa. Per il Verbania ■ sono purtroppo assenze pesanti. Deve fare a meno di Ciocci e Blaseotto, fermati dal giudice sportivo. Il primo è stato squalificato e il secondo ha rimediato il quarto cartellino nella infausta partita contro il Derthona. In forse anche Rota per guai al ginocchio. Rientrano invece Natoli e Milani. **[s. ron.]**

Eccellenza, Varalpombiese ■ Volpiano

Borgo pronto al sorpasso

NOVARA. Il Borgomanero, attualmente secondo con 39 punti, si trova in classifica a una sola lunghezza dalla capolista Volpiano. Stasera, dando per scontata la vittoria sulla Sparta, i «rossoblù» di Claudio Brigato ■ troveranno a quota 42. Sarà anche primato? E' l'interrogativo della quinta di ritorno, dieci alla fine. Un grosso aiuto al Borgo verso la scalata alla vetta glielo potrebbe offrire la Varalpombiese, che si farebbe così «perdonare» lo sgarro dello ■■■ 13 dicembre, quando Monzani ■ compagni vinsero a Borgomanero accentuando la crisi latente di Lucca e compagni (crisi comunque determinata solo dall'infortunio a Morello). Ebbene, proprio la Varalpombiese ha oggi ■ possibilità di aiutare la rivale, oltre che se stessa, facendo lo sgambetto alla capolista. Le partite della ■ di ritorno (ore 14,30).

■ **Borgomanero (39)-Sparta (2).** Tonificante «allenamento», l'orecchio teso alla radiolina sintonizzata su Volpiano.

● **Crevolamasera (25)-La Chivasso (15).** Ossolani in stato di grazia puntano al sesto risultato utile consecutivo dopo la strepitosa vittoria a Settimo.

■ **Gravellona (15)-Settimo (27).** Un solo punto nelle ultime tre gare e nessuna vittoria stagionale al «Borolis». Il piatto dei «tocensi» piange.

■ **Oleggio (30)-Dufour Varallo (27).** Sesto in classifica ■ imbattuto in casa propria, l'Oleggio di Fornara sembra avere ■■■ molta «birra», ■■ attenzione a questa Dufour che non perde da otto giornate (22 novembre, a Cannobio).

■ **Omegna (38)-Cannobiese (33).** E' il big match. I rischi sono tutti per la Cannobiese, che in caso di sconfitta rischia di restare a terra. L'Omegna, fallito l'aggancio al primo posto domenica a Suno, ha un tabellino casalingo mozzafiato: 7 vittorie ■ ■ pareggi contro nessuna sconfitta. Occhi puntati su Renato Tummolo, ■■ omegnese, oggi in forza alla Cannobiese dopo le fugaci apparizioni a Verbania e Gravellona.

■ **Rivarolese (21)-Sunese (27).** Rivarolese in caduta libera (un punto nelle ultime cinque partite) aspetta i «lupi» deboli in trasferta.

■ **Volpiano (40)-Varalpombiese (34).** Dopo i pari contro Castellamonte ■ Chivasso, le quotazioni del Volpiano sono in ribasso. La Varalpombiese, solo 2 punti nelle ultime tre gare, può dare una svolta al campionato, rilanciando anche se stessa. Se Volpiano non vince, sarà bagarre.

■ **V.Lamarmora (24)-Castellamonte (16).** Per gli ospiti è una sfida da ultima spiaggia. Sono assenti per squalifica: ■ giornate Furfaro (La Chivasso) e Parisi (Volpiano); una ■ Chiarpotto (Borgomanero), Primatesta e Urbano (Crevolamasera), Lomazzi (Gravellona), Cortina e Vallomy (Rivarolese), Vallarella e Vannucci (Settimo). **[s. bot.]**

Renato Tummolo della Cannobiese

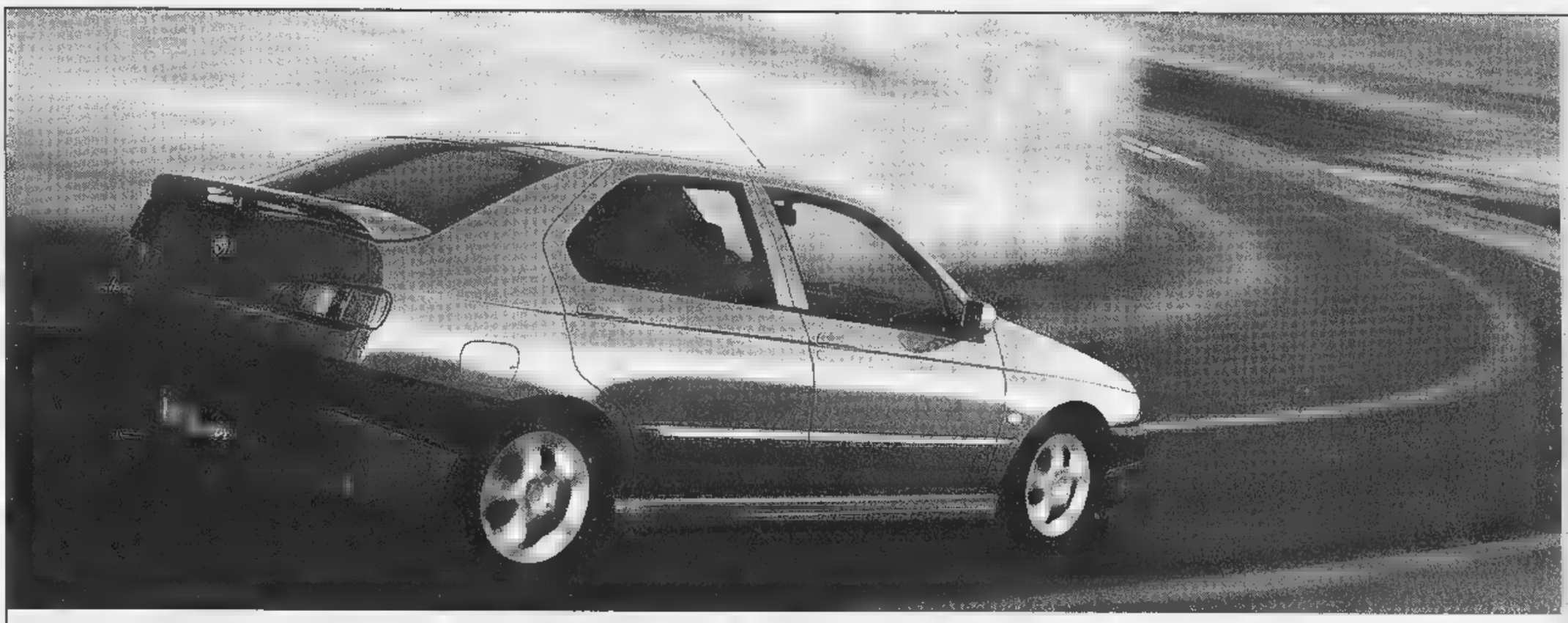

Concessionari Alfa Romeo

SCEGLIETE LA VOSTRA ALFA 146.
OGGI CON RATE MENSILI DI 312.500* LIRE.

Fino al 28 febbraio ■■■ il finanziamento di 15 milioni ■ tasso zero oppure il climatizzatore.

I Concessionari Alfa Romeo vi offrono 15 milioni in 48 mesi a tasso zero. Versate la quota contanti di anticipo, che potete anche integrare o coprire cedendo la vostra auto usata ■ poi pensate alle rate mensili di L. 312.500*. Oppure sulle versioni 1.4, 1.6, Junior ■ turbodiesel trovate il climatizzatore compreso nel prezzo. L'iniziativa è valida fino al 28.2.99 anche ■■ Alfa 145.

*Esempio di finanziamento per ■■ 146 1.4 T.S. 16V: Prezzo ■ listino **L. 25.850.000 (Euro 13.350,41)** chiavi in mano esclusa I.P.T. ■ Quota contanti: L. 10.850.000 ● Importo ■ finanziare L. 15.000.000 ■ ■■ rate mensili di **L. 312.500** ■ Spese gestione pratica L. 250.000 più bolli ● T.A.N. **0%** ■ T.A.E.G. **0,83%**. Salvo approvazione di SAVA. **L'iniziativa ■■■ è cumulabile ■■■ ■■■■ in ■■■■ ed è valida solo per le vetture disponibili presso i Concessionari.**

ARCAR NOVARA - Corso Milano, 17/F Tel. 0321392802
INTERMOTORS GATTICO (NO) - Statale 142 km. 45,849 Tel. 0322846494
T.P. CAR CREVOLADOSSOLA (VB) - Viale dell'Industria, 15 Tel. 032433422

14 Febbraio
San Valentino.
Fate l'amore con il sapore.
müller

Le coppie rivoltesi al Tribunale ecclesiastico sono passate in un anno da 143 [illegible] 209

Matrimoni, boom di annullamenti

Un addio a costi scontati

Restano piccoli numeri di fronte alle migliaia di separazioni e divorzi, ma per il Tribunale Ecclesiastico Regionale l'aumento [illegible] 46 [illegible] di cause introdotte [illegible] un vero e proprio boom. Lo ha spiegato ieri il vicario giudiziale, all'inaugurazione dell'anno giudiziario, presente il cardinale Giovanni Saldarini, vescovi [illegible] Piemonte, autorità, giudici, avvocati. «Nell'ultimo quinquennio - ha detto mons. Giuseppe Ricciardi - il numero delle cause introdotte ogni anno si [illegible] sulle 150. Nel '97 erano state solo 143. Lo scorso anno, invece, le nuove cause sono salite a 209».

La spiegazione del fenomeno sta in una recente innovazione con la quale [illegible] Chiesa ha voluto liberarsi dall'accusa di sempre: che l'annullamento del matrimonio fosse un lusso per pochi abbienti. «L'aumento delle istanze di nullità nei Tribunali della Chiesa è dovuto almeno in parte - ha aggiunto monsignor Ricciardi - alla cospicua riduzione delle spese di giudizio entrata in vigore dal 1° gennaio '98. Da allora il costo [illegible] una causa [illegible] [illegible] mila lire per i due gradi di giudizio necessari all'esecutività della sentenza, con ulteriore possibilità di riduzione o di esenzione per gli indigenti. Prima il costo era di due milioni e [illegible] mila».

Se da un lato [illegible] cause aumentano, dall'altra si allungano i tempi: il Tribunale Piemontese, come quelli delle altre regioni, si trova oggi ancora più in grande difficoltà perché gli organici restano sottodimensionati. Una situazione che [illegible] portato [illegible] chiudere l'anno con ben [illegible] pendenze.

Ed ora le cause, viste da vicino. La professione delle parti nelle 132 cause decise lo [illegible] [illegible] Soprattutto impiegati (48), seguiti da operai (28) [illegible] liberi professionisti (18). In 73 casi, la convivenza è durata meno di un anno, in 26 da tre [illegible] cinque e in 30 da sei a dieci. «Un anno fa [illegible]ro citato il caso di due giovani sposi si [illegible] separati otto giorni dopo il ritorno dal viaggio [illegible] nozze. Nel '98 il record è stato battuto: due coniugi si [illegible] separati mentre erano ancora [illegible] viaggio [illegible] [illegible].

Ma quali sono le motivazioni con cui il Tribunale dichiara nullo un matrimonio celebrato in chiesa? «Se guardi[illegible] le cause introdotte nel '98, molte delle quali non ancora decise, le istanze motivate con l'incapacità [illegible] dare valido consenso al matrimonio per motivi psichici sono state 89 - ha spiegato mons. Ricciardi - mentre quelle per simulazione del matrimonio per esclusione della procreazione sono state 95 [illegible] per esclusione dell'indissolubilità del vincolo 75». Tra le 132 cause decise nel '98 queste [illegible] motivazioni [illegible] risultate allo s[illegible] modo le più frequenti. Tra le [illegible] frequenti? Quella decisamente rara per «legame di precedente matrimonio» che ha portato all'annullamento delle nozze del bigamo di Borgaro [illegible] la sua ignara giovane fidanzata, ma anche per «matrimonio ottenuto con dolo».

«Non ci deve stupire [illegible] le [illegible] di nullità - ha detto il vicario giudiziale - siano in aumento e che sia[illegible] [illegible] aumento particolarmente quelle fondate sui capi di incapacità psicologica e di simulazione del matrimonio. Molte coppie decidono [illegible] sposarsi con troppa leggerezza [illegible] superficialità, senza una progettazione per il futuro, senza la consapevolezza delle esigenze di una vita a due e [illegible] reciproco sforzo di comprensione che questa richiede». Ancora: «Sovente [illegible]ci giudici, mentre interroghiamo le parti in causa, abbiamo [illegible] netta sensazione che il discorso sulle responsabilità e sulle esigenze psicologiche e morali della vita coniugale venga sentito per la prima volta. Per questo si [illegible] [illegible] necessità di rivedere a fondo la pastorale del matrimonio».

Maria Teresa Martinengo

[illegible]

Legame di precedente matrimonio	1	—
Incapacità per difetto di discrezione di giu[illegible]	24	3
Incapacità di assumere gli oneri coniugali essenziali	[illegible]	1
Errore sulla persona	[illegible]	—
Errore su qualità della persona	1	2
Matrimonio ottenuto [illegible] dolo	1	2
Simulazione del matrimonio	—	2
Simulazione per esclusione positiva della procreazione della prole	51	8
Simulazione per esclusione positiva dell'indissolubilità del vincolo	[illegible]	4
Simulazione per esclusione positiva della fedeltà coniugale	4	3
Simulazione per esclusione positiva della dignità sacramentale	[illegible]	4
Condizione apposta al consenso	[illegible]	1
Matrimonio celebrato per effetto di violenza o timore	[illegible]	6

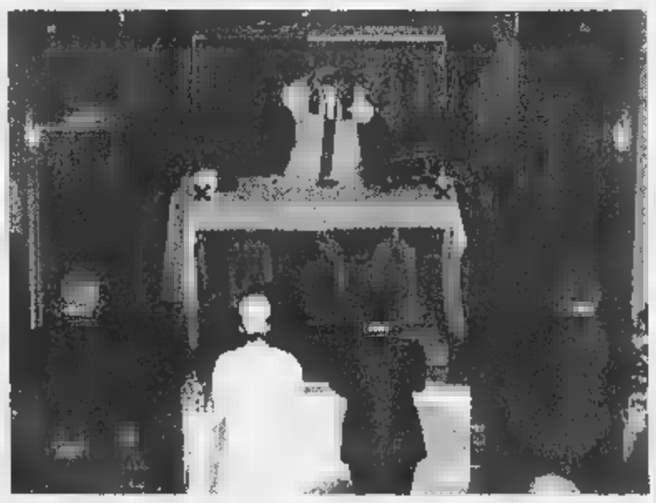

Le richieste di annullamento coinvolgono soprattutto coppie di impiegati e operai

Crisi record di due sposini: si sono separati durante il viaggio di nozze

[illegible]

IN BREVE

Domani Scalfaro inaugura l'Università di Vercelli

VERCELLI. La città si mobilita per dare il benvenuto al presidente Scalfaro (nella foto), domani alle 10, al teatro Civico. La prima carica dello Stato inaugurerà l'anno accademico della seconda Università del Piemonte, la «Amedeo Avogadro»: [illegible] riconoscimento a lungo inseguito, quello dell'autonomia dall'ateneo torinese. Farà gli onori di casa il rettore Ilario Viano, insieme al presidente della Provincia (e anche del Comitato universitario) Gilberto Valeri e al sindaco Gabriele Bagnasco. La scelta del Civico come sede è stata suggerita dal desiderio di aprire le porte della manifestazione alla città. In sala ci saranno, ovviamente, anche i docenti e gli iscritti di Alessandria e Novara. Così come saranno presenti i prefetti, i sindaci e i presidenti della Pro[illegible] delle tre città capofila, di Biella e [illegible] Verbania.

[illegible] dopo la multa «Crisi da discussione»

ARONA. Dopo la multa per divieto di sosta, è stata colta da malore [illegible] ha dovuto essere ricoverata in ospedale. Il medico ha scritto sul referto: «Crisi da ac[illegible] discussione». Vittima della disavventura una donna di 51 anni di Castelletto Ticino, nel Novarese, che aveva portato il nipotino all'asilo nido con l'auto. All'uscita ha trovato la contravvenzione di 60 mila lire e al comando ha chiesto inutilmente che gli venisse tolta.

Troppo [illegible] mimose [illegible] rischio

SANREMO. E' allarme tra i floricoltori di Sanremo e del comprensorio per le gelate notturne, che hanno già provocato danni per miliardi. Colpite soprattutto le coltivazioni di mimosa e ginestra. Ma anche gli olivicoltori lamentano perdite. Nell'entroterra [illegible] termometro è sceso anche a -8. E la Coldiretti ora [illegible] prepara a chiedere alla Regione e al Governo la dichiarazione di «stato di calamità naturale».

In Liguria il record di malati d'influenza

GENOVA. Quasi settantamila liguri [illegible] stati colpiti dall'influenza in quattro settimane. Secondo gli epidemiologi dell'università di Genova si tratta di una cifra record che porterà il bilancio definito dell'epidemia [illegible] [illegible] valori decisamente più elevati rispetto a quelli registrati l'anno scorso. Dall'inizio dell'anno l'«Australiana» e altri virus di stagione hanno provocato ogni settimana oltre 22 mila «vittime», molte delle quali hanno affollato gli ospedali (nella foto). Tutta colpa del freddo intenso [illegible] fine gennaio che, irritando le mucose, ha favorito la diffusione dei germi. Inoltre le temperature rigide spingono a frequentare luoghi chiusi [illegible] affollati, ideali per la diffusione della malattia. Il picco dell'epidemia dovrebbe durare ancora un paio [illegible] settimane.

Per i buongustai [illegible] giorni [illegible]

CANDELO. Sull'onda del Salone del gusto, che ha richiamato a Torino legioni di buongustai, debutta «Sapori al Ricetto», una tre-giorni dedicata ai golosi. L'appuntamento [illegible] dal 28 al 30 maggio, e l'idea è della Pro loco. Obiettivo: far conoscere ancora meglio il paese e il suo borgo antico, visitato l'anno [illegible] da quasi [illegible] mila persone.Il Ricetto, per un intero fine settimana, si trasformerà in [illegible] grande ristorante all'aperto.

[illegible] immigrazione nel golfo [illegible] Tigullio

CHIAVARI. Il fenomeno dell'immigrazione, clandestina o regolare che sia, coinvolge ormai anche i centri del Tigullio. Il sindaco Vittorio Agostino vuole vederci chiaro facendo una specie di censimento per sapere quanti immigrati sono a Chiavari, che cosa fanno ed in particolare dove alloggiano. Per questo ha ordinato alla polizia municipale [illegible] effettuare immediati sopralluoghi presso le residenze dichiarate all'anagrafe dagli immigrati.

IL CASO

TRIBUNALI INFORMATICI

La Guardia di Finanza pedina un culturista e scopre il traffico. Denunciato uno dei soci

Farmaci vietati comperati in palestra

Anabolizzanti: i prezzi sono più che raddoppiati

C'ERANO anche fiale di steroidi per cavalli nel «magazzino» [illegible] anabolizzanti [illegible] [illegible] dei soci di una palestra «compiacente» scoperta dalla Guardia di Finanza. Il nome medico [illegible] «Boldebal H»: prodotto fabbricato in Australia ma non commercializzato in Italia. «E' [illegible] farmaco [illegible]mente pericoloso, adoperato da quei culturisti che farebbero di tutto e ingerirebbero qualunque cosa pur raggiungere masse muscolari da campione» spiegano i medici. Ora Alberto Palmitessa, 55 anni, [illegible] stato denunciato per somministrazione di farmaci dannosi [illegible] salute per contrabbando. E la [illegible] «riserva» [illegible] anabolizzanti vietati, dove c'era anche [illegible] «Boldebal H» è stata sequestrata.

Il sequestro e la denuncia so[illegible] l'ultimo atto [illegible] [illegible] serie di operazioni che le Fiamme gialle della II compagnia hanno fatto negli ultimi mesi per stroncare il mercato clandestino di farmaci vietati ma utilizzati da culturisti per far gonfiare i muscoli.

L'ultima è scattata qualche giorno fa, quando gli uomini [illegible] capitano Pellegrino hanno fermato, all'uscita dalla palestra «World Gym» di via Campana un giovane body builder, A.B., 23 anni, [illegible] [illegible] campione della specialità per [illegible] categoria under 21. In una borsa aveva 16 confezioni di farmaci «vietati»: Decadurabolin, Testovis e Primobolan. Messo alle strette il ragazzo ha raccontato di averli comperati poco prima in quella palestra: «Dopo le operazioni dei mesi [illegible] anche le farmacie che ce [illegible] vendevano [illegible] ricetta hanno smesso di darceli. E allora è nato un mercato parallelo, che si svolge quasi tutto in alcune palestre, i cui titolari da sempre convincono i frequentatori ad adoperare alcuni medicinali».

Alla «Worl Gym» [illegible] in casa di Palmitessa che i finanzieri hanno trovato altri farmaci vietati: [illegible] confezioni di Winstrol; 8 di Profasi Hp 5000, 8 scatole di Testex Prolungatum e 6 di Vasoretic. In un armadio c'erano anche sei scatole di Boldebal H: l'ormone per cavalli, [illegible] [illegible] scritto nelle confezioni sequestrate dai militari.

La Fiamme Gialle conducono indagini [illegible] per stroncare il mercato di farmaci vietati ma utilizzati da culturisti per far gonfiare i muscoli In crescita il numero di chi, pur praticando body building a livello amatoriale, adopera stimolanti

Da settembre, quando gli uomini del maresciallo Trinx effettuarono la prima operazione anti-anabolizzanti, sono già state denunciate una ventina di persone. Tra loro ci sono atleti, titolari di palestre, ma anche alcuni farmacisti.

Nonostante tutto, però, il mercato dei medicinali per culturisti che vogliono assomigliare a tutti i costi ad Ulk Hogan, non si è affatto ristretto. E chi [illegible] riesce più [illegible] procurarseli attraverso strade più [illegible] meno ufficiali utilizza la strada del mercato nero. Dove il prezzo dei prodotti, nel giro di pochissimi mesi, è lievitato in modo incredibile. Il costo delle fiale di alcuni tipi [illegible] steroidi è cresciuto anche del 100 per cento. Lo ha confermato lo stesso A.B. Raccontando di aver pagato 28 mila lire una confezione di fiale di Decadurabolin, il cui costo era di 17 mila la confezione. E di essere stato costretto a sborsare 15 mila lire per il Testovis, venduto normalmente a seimila lire.

Neppure lui - che ha raccontato di non poterne fare a meno di certi prodotti - ha però saputo spiegare quali sono i canali di rifornimento dei grossisti di anabolizzanti che operano clandestinamente. E la Guardia di finanza adesso sospetta una florida attività di contrabbando tra l'estero [illegible] il nostro paese, che avrebbe basi efficienti nel sud Italia. Per ora, va detto, si tratta soltanto di ipotesi sulle quali gli investigatori stanno lavorando alla ricerca di altre conferme. Ma un dato è certo- assicurano gli investigatori - è certo: il numero di [illegible] che, pur praticando body building [illegible] livello amatoriale, adoperano stimolanti e steroidi è in continua crescita. [l. pol.]

E' sorta [illegible] la Casa della Resistenza

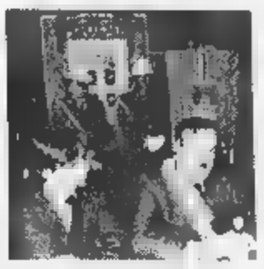

VERBANIA. E' stata inaugurata ieri pomeriggio a Fondotoce dall'onorevole Tina Anselmi la Casa della Resistenza (nella foto la cerimonia). Presenti il Presidente della Giunta Regionale Enzo Ghigo e i presidenti delle Province del Verbano Cusio Ossola, Paolo Ravaioli e di Novara, Paolo Cattaneo. La struttura, finanziata dalla Regione Piemonte, è costata un miliardo e mezzo [illegible] è destinata a diventare, grazie all'associazione «Casa della Resistenza» presieduta da Enrico Massara, un luogo di incontro e studio sulla Lotta di Liberazione. Applaudito l'intervento di Tina Anselmi che ha ribadito l'alto valore morale della Resistenza. Ghigo ha lanciato un messaggio [illegible] Presidente della Repubblica Scalfaro chiedendogli di esortare gli uomini del Governo e dell'opposione ad imboccare la via del dialogo e della concretezza.

Le fiamme devastano [illegible] pineta dell'Impero

CUNEO. Un incendio durato oltre dieci ore ha devastato, tra l'altro [illegible] e le prime ore di ieri, la pineta dell'Impero, in frazione Andonno di Valdieri, all'inizio della Valle Gesso. Le fiamme si erano sviluppate nel tardo pomeriggio e in poco tempo si erano propagate su una superficie di diversi ettari. La provinciale è rimasta interrotta a monte dell'abitato di Borgo San Dalmazzo e fino oltre Andonno; il traffico deviato lungo la strada di Roaschia.

[illegible] [illegible] maschere impazza il [illegible]

VERCELLI. E' il gran giorno delle sfilate di Carnevale. Dalle 14,30 di oggi [illegible] corteo di Bicciolano si snoderà per l'ultima volta in città aspettando il verdetto della giuria che sceglierà i migliori carri allegorici. Si sfila anche a Santhià, dove alle 10,30 è atteso il torinese Gianduja, mentre a Borgosesia si assegna il Palio al termine dell'ultimo corso mascherato che ospita anche le animazioni della «Luganiga band» di Lugano.

Leghisti [illegible] pro immigrati scontro evitato [illegible]

[illegible] Presidio [illegible] contro presidio ieri pomeriggio davanti alla Prefettura sul caso dei certificati aggiuntivi chiesti agli immigrati: i due schieramenti si [illegible] evitati solo per pochi minuti. La Lega aveva annunciato una manifestazione dalle 14 alle 18 per protestare contro l'annullamento dell'ordinanza del sindaco Francesca Calvo da parte del prefetto. Alle 15 - presenti oltre alla Calvo il sindaco di Acqui, Bosio, l'onorevole Rossi [illegible] pochi militanti (foto) - rapida conferenza stampa. Subito dopo il leghisti hanno smontato il gazebo verde, proprio mentre in piazza Libertà arrivava, di ritorno dal corteo di Milano per l'integrazione, uno dei pullman organizzati dai sindacati. Il confronto diretto quindi non c'è stato: invece duro scambio di opinioni [illegible] distanza.

[illegible]

Calore in montagna con impianto contaore

HO un piccolo alloggio in montagna [illegible] il quesito è questo - scrive Federica di Torino -. Il riscaldamento [illegible] centralizzato [illegible] si addebita in base al consumo rilevato da apparecchi contatore collocati fuori degli alloggi, cioè sui pianerottoli delle singole [illegible]. Le letture vengono fatte dall'amministratore, unico in possesso delle chiavi dove gli apparecchi sono installati. A volte i contatore si guastano interrompendo il flusso dell'acqua calda al condomino danneggiato e il guasto si può verificare anche se il condomino ha i termosifoni spenti. [illegible] questi casi l'amministratore [illegible] interviene, ma ognuno deve provvedere da sé alla riparazione. E' giusto tutto questo?».

La lettrice riporta nella lettera anche i passi del regolamento di condominio che riguardano il riscaldamento centralizzato. Sulla base di questo risponde l'avvocato Lorenzo profeta: «Per il regolamento condominiale s'intende proprietà comune l'impianto di riscaldamento soltanto fino al punto di diramazione all'interno [illegible] ciascun locale di proprietà esclusiva ed ogni condomino, per l'impianto [illegible] riscaldamento, ha responsabilità d'efficienza per la parte di [illegible] proprietà esclusiva all'interno del proprio alloggio.

«Tutto ciò è in perfetto [illegible]do con la costante giurisprudenza: è comune l'impianto fino alle diramazioni nelle diverse proprietà esclusive, con l'unica eccezione [illegible] riscalda[illegible] [illegible] pannelli, considerato comune anche oltre detta diramazione. Tutto questo, a meno che il regolamento condominiale [illegible] esprima diversamente (Cassazione civile n. 960 del 5 febbraio 1983)».

Continua il legale: «Visto [illegible] i contatori dei fl[illegible] [illegible] all'esterno delle proprietà esclusive, che il conteggio del flusso [illegible] è soltanto interesse del singolo, [illegible] anche collettivo [illegible] che questo tipo [illegible] interesse [illegible] riconosciuto dalla collettività [illegible] dominiale tanto che lascia le chiavi all'amministratore, che in base agli atti di acquisto i contatore non risultano espressamente di proprietà individuale, si dovrebbe ritenere in questo caso che si tratti di apparecchi comuni. Consuenza: le relative riparazione dovrebbe andare [illegible] carico della collettività condominiale. Anche perché l'interruzione [illegible] calore in un'unità immobiliare può causare squilibrii termici negli alloggi affiancati».

Conclude: «Tuttavia, in casi come questi non esistono pareri certi, ognuno è opinabile».

★ Da Trento il rag. Matteo affronta il problema «disottu[illegible] [illegible] colonna verticale scarico lavelli [illegible]cine tra il 2° [illegible] il 1° piano con difficoltà di scarico ai piani superiori». Spiega: «Per caratteristiche tecniche della colonna l'intervento viene effettuato dalla bocchetta d'ispezione posta a piano terra pulendo - in effetti - anche il [illegible] non interessato all'intaso. E' fondato il rifiuto del proprietario del primo piano [illegible] partecipare alla spesa per la disotturazione?».

L'avvocato Lorenzo Profeta [illegible] di spiegare: «Le spese di riparazione, manutenzione [illegible] ricostruzione di fognature o pozzi neri di uso [illegible] vanno ripartite [illegible] tutti i condomini in base alle rispettive quote millesimali, salvo diverse disposizioni nel regolamento condominiale. Per quanto riguarda i canali di scarico la spesa per riparazioni è a carico di tutti per la parte relativa alla colonna verticale [illegible] dei rispettivi proprietari per la parte relativa alle tubazioni che si diramano verso i singoli appartamenti (compresa la sp[illegible] [illegible] riparazione del tratto di tubazione orizzontale che si innesta in quella verticale); Cassazione civile [illegible] 12894 del 18-12-95». Tutto questo però è corretto soltanto [illegible] una condizione, cioè salvo [illegible] [illegible] che [illegible] sia individuato il responsabile dell'intasamento, [illegible] dovrebbe essere l'unico debitore della spesa, così come accade per lo sgombero [illegible] [illegible] colonna di scarico delle immondizie che si sia intasate per colpa di un condomino indiscutibilmente individuato».

Simonetta

Sono marocchini

[illegible] droga [illegible] [illegible] [illegible]

Quattro marocchini, tre romeni e un italiano sono stati arrestati, a Torino, dai carabinieri della compagnia Mirafiori, nell'ambito dei servizi di controllo del territorio predisposti dal Comando provinciale. I quattro maghrebini, di età compresa tra i 15 e i 32 anni, sono stati bloccati, nel quartiere Mirafiori, mentre vendevano hashish [illegible] un giovane di 19 anni, di Orbassano. Erano in possesso di 36 grammi di droga e oltre 500 mila lire, probabile incasso dello spaccio.

I tre romeni sono stati sorpresi [illegible] borseggiare una signora nell'ipermercato Continente [illegible] [illegible] Monte Cucco. Sono due uomini e una donna, di età compresa tra i 23 e i [illegible] anni: tutti non hanno un domicilio fisso. L'ottava persona arrestata è un italiano di 37 anni, Salvatore Difiberto, ambulante di Druento trovato con [illegible] grammi di marijuana.

Quattro fuoriclasse.

Con finanziamenti in 48 mesi a interessi 0.

in più uno sconto di L. 2.800.000.

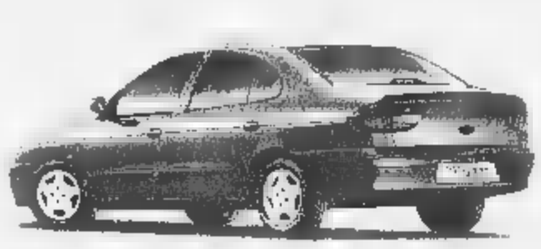

Mégane Classic
da L. 24.150.000*

Mégane Coach
da L. 24.050.000*

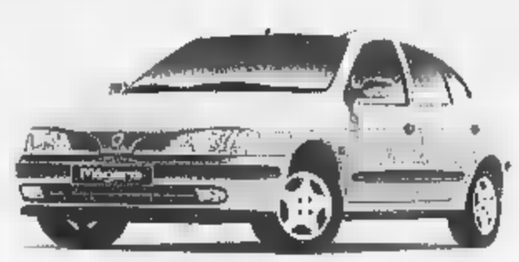

Mégane Berlina
da L. 23.650.000*

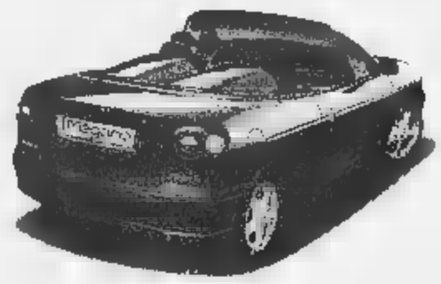

Mégane Cabriolet
da L. 30.850.000*

Con dei campioni così la partita non poteva che essere già vinta e il finanziamento batte gli interessi 48 a 0.

Questo significa che potete acquistare una delle quattro Renault Mégane che vi aspettano in Concessionaria pagandola con rate fino a 48 mesi senza interessi**e usufruire di uno sconto di L. 2.800.000. Che cosa aspettate a scendere in campo?

* Prezzi scontato concordato con i Concessionari Renault che aderiscono all'iniziativa.

**Offerta non cumulabile ad altre in corso e valida fino al 28/2/99 per vetture presenti in Concessionaria. Esempio di finanziamento: Mégane Berlina RT 1.6 L. 26.450.000; anticipo L. 11.450.000; importo finanziato L. 15.000.000; 48 rate mensili da L. 312.500; T.A.N. 0%; T.A.E.G. 0,83%; imposta bollo L. 20.000; spese dossier L. 250.000; I.P.T. esclusa. Salvo approvazione Fiatrenault.

È un'iniziativa delle Concessionarie Renault:

GAMMA AUTO
C.so Fiume, 6 - Vercelli
Tel. 0161259466

BERRUTO
Via Faldella, 1 - Crescentino
Tel. 0161834066

GILARDI CARS
C.so Vercelli, 203 - Borgosesia
Tel. 016322995

RENAULT
LE AUTO DA VIVERE

LA STAMPA

VERCELLI E VALSESIA

ARNALDI
Biella

Gioielleria Via Italia 3 Tel. 01529956
swatch store Via Italia 1 Tel. 01521054
Orologeria Via Italia 12 Tel. 01528472

REDAZIONE: VIA DUCHESSA JOLANDA 20, TEL. 0161.217.850 / 0161.54.747 / FAX 0161.257.009
PUBBLICITÀ: SALODINI SRL - AGENTE PUBLIKOMPASS S.P.A. VIA G. VERDI, 40 - TEL. 0161.25.07.54 / FAX 0161.22.01.28

Il Presidente inaugurerà l'anno accademico della «Avogadro» autonoma

Scalfaro festeggia l'Università

Vercelli, cerimonia domani alle 10 al Civico

VERCELLI. La città si mobilita per dare il benvenuto al presidente Scalfaro, domani mattina, al teatro Civico. La prima carica dello Stato inaugurerà l'anno accademico dell'Università del Piemonte Orientale: un onore che ha anche il sapore di un riconoscimento a lungo inseguito dalle facoltà gemmate ■ Vercelli, Novara ed Alessandria, quello dell'autonomia dall'ateneo torinese.

Farà gli onori di casa il rettore della neo università, Ilario Viano, insieme al presidente della Provincia (e anche del Comitato universitario) Gilberto Valeri ■ al sindaco di Vercelli Gabriele Bagnasco. Ci saranno anche i loro colleghi di Alessandria, Biella, Novara ■ Verbania e, naturalmente, i prefetti delle cinque città.

La scelta del Civico come sede è stata suggerita dal desiderio ■ aprire le porte della manifestazione ad un grande numero di ospiti, tutti muniti di passe e di invito, che saranno accolti da quaranta hostess, studentesse del professionale Lanino. Per ragioni si [illegible] il percorso che il presidente farà è mantenuto riservato. Scalfaro arriverà al Civico, in auto, intorno alle 10, e ripartirà da Vercelli subito dopo la cerimonia.

In sala ci saranno, [illegible] te, oltre alle rappresentanze vercellesi, anche i docenti e gli studenti ■ Alessandria ■ Novara. Aprirà la cerimonia il presidente Valeri, [illegible] portavoce dei Comitati universitari delle tre Province. Quindi il protocollo prevede la presentazione dell'ateneo da parte [illegible] rettore, poi la prolusione ufficiale del professor Diego Marconi, docente di Filosofia del linguaggio ■ Vercelli.

Intanto fin da [illegible] alle 15, sempre per ragioni di sicurezza, [illegible] sarà più possibile postegiare in molte vie attorno al Civico. Dunque [illegible] vietata (pe[illegible] la rimozione forzata) in via Galileo Ferraris (dall'intersezione con via Guala Bicheri sino all'angolo con via Monte di Pietà), piazzetta San Marco, via Monte di Pietà (da via Dante ■ piazza D'Angennes), via Verdi (da piazza Cavour a via Monte di Pietà), piazza Pugliese Levi, via Brighinzio (da via Guala Bicheri ■ via Simone di Collobbiano e per un tratto di 10 metri da via Guala Bicheri verso corso de Gasperi), via Sant'Antonio, piazza D'Angennes. Da domani alle ■ sarà poi vietata anche la circola[illegible] in via Monte di Pietà, via Verdi, piazza San Marco e Pugliese Levi.

Il Comando dei vigili ha già sistemato la segnaletica necessaria, a conferma, [illegible] ce ne fosse bisogno, dell'arrivo del Presidente. [illegible] rinvio [illegible] viaggio di Scalfaro ■ Novara aveva fatto temere [illegible] possibile forfait anche a Vercelli, [illegible] si è trattato solo di piccoli problemi tecnici.

E dunque, con quella ■ domani, Vercelli registrerà la terza visita presidenziale. Nel '93 fu proprio Scalfaro, al Dugentesco, ad insignire con l'onorificenza di Grande ufficiale della Repubblica il mitico Silvio Piola. E poi ancora, giusto un [illegible] or sono, [illegible] a Vercelli per ricordare i 70 [illegible] della nostra Provincia. E' stato in quell'occasione che concluse il suo discorso al Civico, dicendo «auguri, amatissima provincia di Vercelli». Ed ora, ritornando forse per l'ultima volta da presidente, dimostra tutta la verità di quella frase, che gli fruttò una salva di applausi. **[d. b.]**

Nelle foto di Greppi il presidente Scalfaro durante l'ultima visita a Vercelli, in [illegible] dei 70 anni della Provincia, ed una precedente cerimonia di apertura dell'anno accademico al Salone Dugentesco

NASCE «ATENEO E CITTÀ»

Pubblicato il primo numero del periodico della Tripolare

VERCELLI. In contemporanea all'inaugurazione dell'Anno accademico, vede la luce «Ateneo e città», ■ periodico di informazione dell'Università «Amedeo Avogadro» diretto dal giornalista Marcello Sanzo. Il primo numero, elegante nel suo formato protocollo, porta in prima pagina l'articolo di presentazione del neo rettore Ilario Viano, e il saluto, che è un addio, del rettore di Torino, Rinaldo Bertolino. Da segnalare ancora i tre interventi dei sindaci di Vercelli, Novara ed Alessandria a conferma dell'impegno delle istituzioni locali per la crescita del secondo [illegible] piemontese, e quello dei presidenti dei Comitati universitari locali, tra cui spicca quello di Gilberto Valeri. La rivista prosegue poi con la presentazione delle facoltà e dei corsi di specializzazione. **[d. b.]**

Tensione in ospedale a Vercelli, denunciato pure il segretario dei medici della mutua

Bezzan querelato per diffamazione

Guazzotti: mi ha attribuito giudizi che non ho dato

VERCELLI. Dopo polemiche feroci, al Sant'Andrea ■ scoccata l'ora delle querele. Mentre c'è attesa per le decisioni della Regione sul futuro del direttore generale Bezzan (va? resta?) attese per mercoledì, il segretario dell'Associazione medici vercellesi (Asmev) Giuseppe Guazzotti ha querelato per diffamazione lo stesso Bezzan e ■ segretario [illegible] Sindacato medici mutualistici (Fimmg) Agostino Giammarinaro.

«Mi sento offeso come uomo ■ come medico - spiega Guazzotti - da dichiarazioni false e strumentali. Sono attacchi personali che hanno la stessa fondatezza dei pettegolezzi da cortile. E ■ questo punto non sono disposto a sopportarli oltre».

Tutto nasce da [illegible] lettera inviata da Giammarinaro al presidente dell'Ordine dei medici, Francesco Carcò, per chiedergli di intervenire su un presunto [illegible] che vedrebbe coinvolto Guazzotti. In sostanza, il rappresentante dei mutualistici denuncia che Bezzan gli avrebbe raccontato [illegible] stato accusato in più occasioni da Guazzotti «di [illegible] sempre favorito ■ medici di medicina generale (i medici di famiglia, ndr) determinando la crescita e lo sviluppo professionale degli stessi ■ scapito dei medici ospedalieri ■ di quelli del Sant'Andrea in particolare».

Sempre secondo quanto scritto dal segretario Fimmg a Carcò, Guazzotti avrebbe definito l'atteggiamento del direttore generale Asl «un fatto discriminatorio e imperdonabile». Giammarinaro, «un po' stupito», dice ■ aver chiesto spiegazioni a Bezzan e questi «riaffermava con forza e riconfermava» quanto detto.

Raccolto il presunto sfogo (viene citato anche un testimone), il segretario Fimmg ha scritto al presidente Carcò sollecitandolo a verificare un episodio nel quale «qualora rispondesse a verità, ■ ravvisano elementi lesivi dello spirito di collegialità e di collaborazione e del reciproco sostegno all'attività tra medici ospedalieri e di medicina generale».

Una lunga premessa per arrivare alla dura reazione di Guazzotti. «Nego nella maniera più assoluta di aver mai pronunciato le frasi che Bezzan mi attribuisce e che Giammarinaro ha "girato" all'Ordine» protesta. E aggiunge: «E' una situazione penosa. Temo che con queste uscite si voglia spaccare ■ fronte della categoria dei medici: ■ Sant'Andrea è una polveriera, [illegible] vorrei che qualcuno cercasse di farla esplodere».

E adesso? «Adesso toccherà alla procura valutare le responsabilità di ognuno. In parallelo, serve [illegible] segnale forte da parte della Regione, per cambiare il clima che si respira al Sant'Andrea ■ per riportare la necessaria serenità».

Franco Cottini

Il segretario Asmev **Giuseppe Guazzotti** e il direttore Asl **Luigi Bezzan**

Nell'incidente a Lenta è morto un collega

E' grave l'operaio caduto dal tetto

LENTA. La magistratura ha an[illegible] sotto sequestro il capannone della fonderia «Fba» dove l'altro pomeriggio è morto per la caduta dal tetto Luigi Miglietti, 45 anni, di Occhieppo Inferiore, titolare di un'impre[illegible] edile che stava realizzando alcuni lavori di sistemazione dell'edificio.

Al dolore per la scomparsa dell'uomo, nel paese biellese ■ aggiunge l'ansia per le condizioni del giovane che lavorava con lui, Remo Condercuri, 29 anni, anch'egli abitante a Occhieppo Inferiore. L'operaio ■ sempre ricoverato nel reparto di Rianimazione dell'ospedale Sant'Andrea di Vercelli. Condercuri ha riportato lesioni molto gravi e la prognosi è ancora riservata.

I due sono precipitati da un'altezza ■ circa dieci metri. Secondo le prime ricostruzioni, il tetto del capannone avrebbe ceduto durante i lavori. Luigi Miglietti, immediatamente soccorso, è morto mentre l'elicottero del «118» lo stava portando ■ un ospedale torinese, nel disperato tentativo di salvargli la vita. Miglietti era molto conosciuto in paese. Lascia la madre Rina e due sorelle, Franca e Vera.

Sono stazionarie, quindi ancora molto gravi, anche le condizioni dell'operaio varesino che per una tragica coincidenza ■ rimasto ferito in un altro incidente sul lavoro verificatosi a Civiasco contemporaneamente a quello di Lenta. Maurizio Del Prà, 42 anni, che abita a Samarate, ■ caduto per una settantina di metri da una parete rocciosa a lato della strada provinciale della Colma, che unisce Varallo al lago d'Orta.

Era impegnato con altri quattro colleghi di lavoro, tutti dipendenti dell'impresa «Coge[illegible] di Arona, nella posa ■ alcune reti di protezione anti smottamenti. L'uomo è precipitato per cause ancora da verificare, nonostante fosse assicurato con l'imbragatura. Ha riportato profondi traumi alla testa e al torace. [illegible] è stato ricoverato in Rianimazione all'ospedale Maggiore di Novara. **[p. q.]**

Si è concluso senza vincitori nè vinti (1-1) il secondo derby in C2

Ancora un pari tra Pro e Borgo

Signorelli risponde nel finale al gol di Fabbrini

Dopo la rete di Andrea Fabbrini ■ Pro ha sciupato troppo e ■ Borgo l'ha punita

Finisce senza vincitori anche il secondo derby tra Borgosesia e Pro Vercelli. Di fronte a 1.500 spettatori, valsesiani e bianchi hanno dato vita a 90' tirati e combattuti, ma corretti.

■ come nell'incontro d'andata la Pro, dopo essere passata in vantaggio con un perfetto colpo di testa di Fabbrini al 19', ha più volte sfiorato ■ gol del raddoppio che, probabilmente, avrebbe chiuso la partita. Inve[illegible] a [illegible] ■ un quarto d'ora del termine un'azione iniziata in maniera fortuita ha permes[illegible] al Borgosesia di trovare con Signorelli il gol dell'1-1. Una rete che «gelava» i numerosi tifosi delle bianche casacche giunte al Comunale di via Marconi.

Prima del derby reciproco scambio [illegible] regali: i giocatori della Pro hanno offerto ai «colleghi» [illegible] Borgo sacchetti di riso, mentre i granata hanno ricambiato con un pallone.

Eynard ■ PAG.43

A CARNEVALE OGNI SCHERZO VALE !
FEBBRAIO ..... MESE DELLA ROTTAMAZIONE
– 3.000.000 SU TUTTE LE VETTURE DISPONIBILI

FELICIA BERLINA E WAGON

OFFERTE DISPONIBILI PRESSO LE CONCESSIONARIE SKODA

BIELLA
Corso Europa, 18
Tel. 015 402559

EUROCAR '92

BUROLO
S.S. di Viverone, 25
Tel. 0125 675050

Nuovo punto vendita e assistenza VERCELLI c/o Autosalone D'Aniello st. Torino, 53 - Tel. 0161 391039

Gruppo Volkswagen

I sindacati scendono in campo appena pochi giorni prima che la Regione approvi (come sembrerebbe scontato) il progetto

«Il piano scuole è da rifare»

Cgil e Cisl contestano le scelte provinciali

VERCELLI. Dopo il sindaco Bagnasco, anche le Confederazioni sindacali, Cgil e Cisl, contestano le scelte del dimensionamento scolastico. «Il piano approvato dalla Conferenza provinciale non è completamente sufficiente a garantire il rispetto dei principi e degli intendimenti che una scuola moderna deve avere».

Una bomba: sia perchè arriva a pochi giorni dall'approvazione del piano in Regione (per altro già dato per scontato), sia perchè non esprime il lamento già largamente conosciuto dei Sindacati-scuola, ma la posizione delle Confederazioni. I sindacati, nel loro comunicato congiunto, spiegano le ragioni del dissenso. «Ci sono almeno due punti di caduta che risultano incomprensibili: la costruzione di un sesto polo orizzontale a Vercelli costituito solo da una elementare e da materne pubbliche e private (quello della Regina Pacis, *ndr*) e la non completa congruità del progetto per Santhià e Crescentino».

Cgil e Cisl, come già Bagnasco e gli stessi insegnanti, sottolineano che già ora il sesto polo non ha i numeri per assicurarsi l'autonomia. E poi aggiungono: «Nè per altro rispetta alcuna realtà territoriale nè alcun progetto educativo».

Non basta. I Confederali considerano «incomprensibile» anche la richiesta di deroga per gli istituti superiori sottodimensionati. «Si sarebbero potute percorrere molte altre strade - scrivono - in grado di determinare una crescita e una riqualificazione degli istituti in questione». Il comunicato non li chiama per nome e cognome, ma il riferimento all'Agrario sembra ovvio.

Ciò detto, Cgil e Cisl lanciano una proposta, che dopo mesi di incontri e riunioni, suona come una provocazione. «In forza di queste considerazioni - si legge - le Confederazioni sindacali chiedono di riconvocare al più presto la Conferenza provinciale per dar modo alla stessa di apportare al piano le opportune e quanto mai necessarie modifiche».

Ma quale sarebbe l'alternativa alla razionalizzazione approvata a gennaio all'Itis? I sindacati riprendono la proposta che il sindaco Bagnasco ha girato al presidente della Regione Ghigo. «La scelta del dimensionamento orizzontale, dettata dalla necessità del contesto reale, può rappresentare una tappa intermedia verso soluzioni definitive».

Quali spazi ci sono, se ci sono, per ricominciare tutto da capo? La Provincia ha già commissionato uno studio sui flussi delle iscrizioni e, pare ovvio, che voglia attendere la fine dell'indagine scientifica, prima di riparlarne. Dal ministero arrivano voci insistenti che il piano possa decollare già dal prossimo settembre. Infine un quinto dei rappresentanti del Consiglio scolastico provinciale, presieduto da Luciano Vietti (di diritto al tavolo della Conferenza), ha chiesto la convocazione dell'assemblea. Ordine del giorno: I tempi dell'autonomia.

Donata

Anche i sindacati fanno sentire la loro voce contraria sulle scelte di riordino della scuola fatte dalla Conferenza provinciale A destra la premiazione dei ragazzi premiati dopo gli stage estivi nel mondo del lavoro

Premiazione al Viotti

Per i 360 ragazzi degli stages estivi

VERCELLI. In un cinema Viotti, gremito come alla prima di Titanic, sono stati premiati 364 studenti del Vercellese e della Valsesia. Sono i giovani delle 17 superiori che hanno partecipato agli stages estivi «scuola-lavoro», organizzati dalla Provincia. Gli allievi, inseriti in uffici comunali e provinciali, in laboratori, studi professionali, giornali, agenzie di viaggio e associazioni, hanno ricevuto l'encomio del presidente della Provincia Valeri, dell'assessore Orsolano, e del provveditore agli studi Carlo Raimondo. Ha sottolineato il provveditore: «L'osperienza scuola-lavoro è uno dei cardini fondamentali della riforma, che vuole superare la dicotomia tra astrazione e concretezza». Anche Valeri ha confermato il duplice scopo dell'iniziativa: anticipare lo spirito della riforma ed aiutare i giovani nell'orientamento, così da ridurre la dispersione scolastica, soprattutto a livello universitario. Ha concluso il presidente: «Sei anni fa gli studenti coinvolti erano 18. Ora, a conferma della positività dell'iniziativa, sono centuplicati». I 364 studenti sono del «Cavour», Classico, Scientifico, Magistrale, Professionale «Lanino», Ipsia, Itis, Liceo sociale «S.Antida» e Agrario di Vercelli, dell'Itis e Itc di Santhià, dell'Itcg di Crescentino, del Classico, Alberghiero e Itc di Varallo, dei geometri di Gattinara, dell'Iti e Ipsia di Borgosesia. **[d. b.]**

Parcheggio libero dalle 13 alle 15, si usa il ticket anche di sabato

Da domani tornano le zone blu Si paga con il «gratta e sosta»

VERCELLI. Automobilisti attenzione: dopo l'interregno del disco orario, da domani in città tornano in vigore le zone blu. Il parcheggio (mille lire all'ora) si pagherà con i «gratta e sosta», ma è previsto un momento nell'arco della giornata (dalle 13 alle 15) in cui la sosta sarà libera anche nelle zone blu. Era un suggerimento del Comando vigili, che il Comune ha accolto. Il sabato e nei giorni prefestivi, salvo ovviamente per la fascia 13-15, la sosta resta invece a pagamento. Era un suggerimento di alcuni cittadini, che per ora è invece rimasto nel cassetto.

Per agevolare gli automobilisti, in ogni zona di parcheggio a pagamento verranno indicati anche i negozi e locali pubblici più vicini in cui sono in vendita i «gratta e sosta». «In questo modo - ha spiegato a *La Stampa* il comandante dei vigili urbani, Giorgio Spalla - garantiremo a tutti la possibilità di sostare regolarmente senza incorrere in contravvenzioni».

In questi giorni, i civich hanno anche cercato di avvertire del cambiamento imminente il maggior numero possibile di automobilisti che utilizzano le zone blu. Sotto i tergicristalli delle vetture, infatti, è stato sistemato un avviso di cortesia che ricorda l'entrata in vigore da domani del «gratta e sosta». Il volantino spiega anche che i ticket si possono acquistare nei punti di vendita che espongono un marchio apposito.

Il Comando vigili ricorda anche che la mancata esposizione del «gratta e sosta», oppure il parcheggio oltre l'orario segnalato, comporta una multa salata: 60.600 lire.

Attenzione, dunque. Anche i nuovi cartelli, che verranno scoperti domani mattina, dovrebbero però aiutare a non sbagliare: il Comune spiega che sono chiari e in numero più che sufficiente per consentire agli automobilisti di non incorrere in contravvenzioni. **[r. s.]**

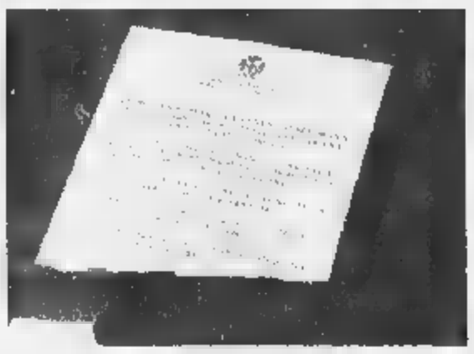

L'avviso di cortesia sulle auto per informare del ritorno da domani le zone di parcheggio a pagamento Il costo è mille lire all'ora

Quindici consiglieri hanno chiesto di dedicare un'intera seduta a questo argomento

Il problema riso finisce in Regione

I prefetti di Vercelli, Novara e Pavia scrivono a D'Alema

VERCELLI. Agenda ricca di impegni in questi ultimi giorni per i risicoltori e le istituzioni sul problema riso, portato alla ribalta dalla protesta di tutta la filiera del settore, tutt'ora in agitazione.

Sul fronte istituzionale si registra la richiesta di convocazione del Consiglio regionale da parte di 15 consiglieri, promossa dal capogruppo dei Ds Lido Riba e da Silvana Bortolin, da dedicare interamente al problema della risicoltura.

«Da tempo - dichiarano i promotori - chiediamo che il Consiglio regionale affronti questo problema. Le modificazioni dei mercati, una politica comunitaria che ha creato e crea molti problemi ci fanno dire che siamo di fronte a un tema che la Regione avrebbe dovuto prendere in esame già da tempo».

Su iniziativa dei prefetti delle province di Vercelli, Novara e Pavia sono state convocate l'altro giorno le organizzazioni agricole per fare il punto sulla situazione.

Erano presenti il prefetto Francesco Porretti con i vercellesi Andrea Desana della Coldiretti, Giovanni Monti della Cia e Marco Oletti dell'Unione agricoltori.

Al termine dell'incontro i prefetti hanno inviato una lettera unitaria alla presidenza del Consiglio e ai ministeri dell'Agricoltura e degli Esteri per sollecitare gli attesi provvedimenti e sostegno della risicoltura.

E per lo stesso motivo, e lo stesso giorno, una delegazione di risicoltori e industriali è stata ricevuta a Roma dal sottosegretario agli Esteri Pino Serri. Intanto è stato risolto il «giallo Burundi»: non è possibile inviare riso per aiutare la popolazione di quel Paese a causa delle guerre che lo circondano, ha spiegato Serri, così il prodotto è stato acquistato in loco per superare l'emergenza.

Adesso ci sono concrete possibilità operative immediate di usare i 70 miliardi della Convenzione di Londra, in buona parte per aiuti alimentari con riso europeo. «Dal ministero - afferma Gianfranco Greppi della Coldiretti - ci è stato annunciato un ulteriore piano di aiuti urgenti per 10 miliardi, gestiti direttamente dalle organizzazioni umanitarie non governative».

Tra l'altro Greppi pare uno dei possibili candidati alla presidenza della Provincia, ma l'interessato getta acqua sul fuoco: «Il mio nome è stato fatto a totale mia insaputa, personalmente non ho mai pensato a questa eventualità».

Intanto a Bruxelles il presidium del Copa (il massimo organo del comitato dei sindacati agricoli europei) ha approvato il documento unitario da proporre alla Commissione per la riforma del settore riso. Un successo italiano e del vice presidente del Copa, il torinese Carlo Gottero, che incassa il voto all'unanimità dei quidici Paesi, superando anche le iniziali resistenze degli spagnoli che ambivano ad un aumento delle superfici.

Enrico Sacco

Carlo Gottero, vice presidente Copa

LETTERE AL GIORNALE

«Valeri e Orsolano immemori censori»

In merito alla curiosissima posizione presa da alcuni rappresentanti della Provincia nei confronti dei cosiddetti «vandali» dello Scientifico di Vercelli, gradirei ricordare a Valeri ed Orsolano che quel tipo di «cultura» è proprio figlia del loro partito d'appartenenza e del loro credo ideologico sessantottino.

Ci vuole bel coraggio ora, a poltrone occupate e con qualche capello grigio, mettersi a fare i censori bacchettando gli studenti come in un racconto del libro Cuore. Non ricorda più il buon Valeri - politico che peraltro stimo da lungo tempo, come lui sa bene - gli slogan che urlavano nel '70 e in che stato i compagni riducevano Università e Liceo?

O non ricorda più il baldo Orsolano i parchi Lambro, i Re Nudo, le «canne» libere e via così, tutti argomenti della loro cultura d'appartenenza, esattamente come i graffiti (la fantasia al potere...) che oggi loro contestano. Incredibile, avanti di questo passo non ci sarà da stupire se Valeri prenderà i voti (religiosi) e Orsolano formerà un partito di estrema destra ultra conservatore: «The time they are a' changing», vero assessore?

Lodovico Ellena, direzione provinciale A.N., Vercelli

«Piscine, troppo un anno di lavori»

Ho letto le ultime novità sul caso piscine. Al di là delle polemiche, per noi appassionati di nuoto, resta il fatto che la stagione al coperto è andata persa. Il sindaco ha più volte sottolineato come i lavori sulle strutture fossero impegnativi, e non ho motivo di dubitarne, ripensare che la piscina è chiusa da aprile (cioè da quasi un anno) mi fa riflettere: dodici mesi di stop sono tanti, forse nello stesso tempo l'impianto sarebbe stato costruito ex novo. Allora che cosa è successo in questo periodo? Perchè si è perso tutto questo tempo? Sono queste le domande a cui i cittadini vorrebbero si rispondesse.

Lettera firmata, Vercelli

NUMERI UTILI

Vercelli: (0161) 213.000 Croce Rossa; **Cigliano:** tel. (0161) 424.757; **Gattinara:** tel. (0163) 832.600; **Santhià:** tel. (0161) [illegible]; **Trino:** tel. (0161) 801.465; **Borgosesia:** tel. (0163) 25.333; **Crescentino:** tel. (0161) 841.122; [illegible] **Soccorso Grignasco:** tel. (0163) 418.617.

PRONTO SOCCORSO

Vercelli: S. Andrea telefono (0161) 593.333; ambul. telefono (0161) 217.000; [illegible] telefono (0163) 822.245; **Santhià:** telefono (0161) 929.211. **Servizio emergenza sanitaria** 118 esclusivamente per i Comuni dell'Usl 11.

GUARDIA MEDICA

Vercelli: telefono (0161) 255.050; **Arborio:** telefono (0161) 86.384; **Borgosesia:** telefono (0163) 25.513; **Cigliano:** telefono (0161) 424.524; **Crescentino:** telefono (0161) 842.655; [illegible] **ra:** telefono (0163) 835.411; [illegible] telefono (0161) 929.200; **Trino:** telefono (0161) 829.585.

[illegible] DI TURNO

A **Vercelli** oggi è di turno con apertura obbligatoria (9-12,30 e 15-20 e bar-[illegible] chiusi a chiamata con ricetta medica urgente); *Dr. Franco Ravera*, corso Libertà 176, tel. (0161) 250.672.

Santhià: *Dr. Pietro Giuseppe Prando*, corso Nuova [illegible] 143, tel. (0161) 94.389.

Borgosesia: *Dr. Giuseppe Carra*, piazza Mazzini 38, [illegible]. (0163) 22.256.

Varallo: *Dr. Stefano Gino*, piazza De Gasperi 4, tel. (0163) 51.294.

CONSULTORIO PEDIATRICO

Vercelli: telefono (0161) 256.792; **Santhià:** telefono (0161) 929.218; **Gattinara:** telefono (0163) 822.975.

IGIENE E SANITA' [illegible]

Vercelli: telefono (0161) 217.766; **Santhià:** telefono (0161) 929.212-929.227; **Borgosesia:** telefono (0163) 22.492; **Varallo:** telefono (0163) 52.488-52.092; **Gattinara:** telefono (0163) 822.364-822.367.

SERVIZIO VETERINARIO

Vercelli: telefono (0161) 257.140-41.212; **Santhià:** telefono (0161) 929.263; **Borgosesia:** telefono (0163) 52.486; **[illegible]nara:** telefono (0163) 822.344.

DA NON PERDERE

Mostre

Le icone al Dugentesco

Continua, al Salone Dugentesco di via Galileo Ferraris a Vercelli, la mostra di [illegible] di Marcella Bisceglia, organizzata dal Comitato manifestazioni. Aperta in orario: oggi dalle 11,30 alle 12,30 e dalle 17 alle 19; domani e martedì (ultimo giorno) dalle 17 alle 19.

[illegible] di [illegible]

Conferenze al Rotary

Il Rotary club Vercelli Sant'Andrea organizza per mercoledì alle 20 una riunione conviviale al Circolo Ricreativo di via Galileo Ferraris. Relatore il dottor Francesco Boggia sul tema «A livella».

[illegible]

Espone Da Gaudenzi

A Studio 10 di via Galileo Ferraris a Vercelli, fino al 21 febbraio è aperta la mostra di Damiana De Gaudenzi. Orari di apertura: feriali dalle 16 alle 19; domenica dalle 10,30 alle 12,30 e dalle 16 alle 19,30. Chiuso invece il lunedì. **[g.bar.]**

[illegible]

Al via il secondo ciclo

[illegible] lezioni dell'Unitre

VERCELLI. Inizia il secondo ciclo di lezioni dell'Università della Terza età, organizzata dalla Caritas diocesana di Vercelli.

L'intero corso, che si concluderà verso la fine di maggio, [illegible]à nell'aula del Seminario vercellese. La prima delle relazioni è prevista per giovedì prossimo. Oratore sarà il professor Mario Guilla che parlerà sul tema «GiovannAntonio da Verzelli...». Per giovedì 25 tratterà il tema «Curarsi il respiro» il dott. Marco Araldi. In marzo seguiranno giovedì 4 la lezione della dott. Cinzia Vanni con: «Il romanzo anti-utopistico: "Noi" di Zamiatin», giovedì 11 il dott. Rodolfo Vend'tti con: «Federico Chopin», giovedì l'ing.Marco Mezzalama con «Galileo Ferraris, uomo e scienziato».

Per sabato 27 marzo è prevista la Santa [illegible] in Arcivescovado. Le lezioni iniziano alle 15,30. **[g. bar.]**

Passaggio alle Province

Deleghe agricoltura il Piemonte in [illegible] ritardo

VERCELLI. Secondo l'Upp, l'Unione province piemontesi, in materia di deleghe alla Province per il settore agricolo la Regione Piemonte è in grande ritardo rispetto al resto d'Italia.

«Non intendiamo accelerare i tempi delle deleghe in materia di agricoltura per una questione di potere. E' nostra intenzione garantire l'attenzione delle Province per un [illegible] che, gestito localmente, può estrinsecare al meglio le potenzialità produttive». Si possono così riassumere le dichiarazioni dell'assessore provinciale Norberto Julini e dei colleghi, rese al termine dell'incontro fra le Province piemontesi e i direttori regionali delle organizzazioni agricole. Il comitato tecnico, composto da esperti dell'Upp e delle tre organizzazioni agricole supalpine (Cia, Confagricoltura e Coldiretti), lavorerà ad un documento unitario da sottoporre agli organi politici e istituzionali della Regione. **[e. s.]**

Oggi shopping e sfilata a Vercelli; cortei a Santhià, Borgosesia e Gattinara

Carnevale, suspense per la sfida dei premi

Il Carnevale celebra il gran rito dei cortei mascherati e congeda (a suon di premi) molti protagonisti. A Vercelli non si è ancora spenta l'eco del suggestivo passaggio in vicolo Baggiolini, nel ricordo di Francesco Leale, che si torna a sfilare. Oggi, giornata in cui i negozi possono restare aperti, è atteso anche il verdetto della giuria sulle allegorie di carri e gruppi mascherati.

In mattinata, però, Bicciolano e Bèla Majin saranno alle 10,30 al Canadà, per la fagiolata, e alle 11,30, sempre per gustare i fagioli, al Costanzana. Per anticipare la sfilata, le maschere parteciperanno alle 12,30 al pranzo degli anziani al Circolo dell'Isola. Poi inizierà l'allegra parata per Vercelli. Si parte alle 14,30 da piazza Battisti, si prosegue lungo via Giovane Italia, in largo D'Azzo, viale Garibaldi e piazza Roma. Ritorno in viale Garibaldi e finale in piazza Pajetta.

Presenti nella prima categoria (i carri più grandi): Brut Fond (Re Carnevale), Porta Torino (C'è chi va e c'è chi viene... dallo spazio), Porta Milano (L'impero del sole), Cappuccini (Tentazione... del cavolo), Cervetto (E' inutile provare, non si clona il Carnevale). Seconda categoria: Asigliano (Totò sei), Caresanablot (Tremate, le streghe son tornate), Concordia (Canerontola... Concordia?), Ippica Vola (La mia Africa), Ciaferu (La colpa è del buco) e Comitato Nuova Vercelli (Giamaica dream). Fuori concorso, Canadà e Ceccomunquemusica.

E ricordiamo che fino a giovedì *La Stampa* pubblicherà i tagliandi per scegliere i carri più belli delle sfilate vercellesi.

Negli altri centri, a **Villata**, alle 17 di oggi è in programma il ballo dei bambini al salone Soms. A **Cigliano** è per stasera (dalle 22,30 all'alba) la tradizionale festa al music club Due, ospiti i Fichi d'India.

Per **Santhià** quella di oggi è una delle giornate «ruggenti»: dopo l'insediamento, ieri sera, di Stevulin 'dla Plissera e Majutin dal Panperdù, questa mattina alle 10,30 arriverà Gianduja, per assolvere come da antica tradizione il suo lavoro di notaio del Carnevale. Per lui è pronto il tronetto in Piazza grande: da qui si dipaneranno tutte le manifestazioni fino al pomeriggio, quando inizierà il primo giro di gala di carri allegorici con il contorno di persone in maschera, vale a dire quasi un santhiatese su tre. Questa sera, infine, danze «ruggenti» al Palacarvè.

Anche a **Gattinara** c'è attesa per la parata conclusiva dei carri che inizierà alle 14. Nel tardo pomeriggio, infatti, sarà resa nota la classifica della giuria popolare (5 i carri in concorso, oltre ai 3 da battaglia che comunque sfileranno). Gli appuntamenti però non si concludono. A Gattinara è molto sentita la battaglia dell'acqua del martedì grasso: in quell'occasione si sfideranno le tabine che rappresentano il Babacciu, la Plandrascia e i Fasulei. Da Gattinara a **Varallo**, dove la giornata è dedicata alla paniccia: il piatto cucinato nelle frazioni Locarno, Crevola, Roccapietra, Morca e Varallo Vecchio.

Anche a **Borgosesia** cala il sipario sulle sfilate. Questo pomeriggio il 113° mascherato Carnevale designa il vincitore del Palio di rioni. L'attesa si sposterà poi sull'appuntamento più tradizionale, il «Mercu scurot». Sono 4 i comitati a contendersi il premio: Cravo, che presenta il carro «Salviamo la pelle», Isolella, «Benvenuta Europa», Montrigone con «Essere o non essere, questo è il futuro» e Valbusaga (vincitore delle ultime due edizioni) con «Nessun dorma».

Le quattro grandi opere cartapesta sfileranno per le piazze centrali di Borgosesia insieme al carro di apertura del Peru e della Gin. Pure quattro le mascherate a piedi per la conquista del minipalio: ormai da diverse edizioni la lotta è ristretta fra Agnona (quest'anno presenta «E' gran festa fra i magoni con i cucchi ai pentolon») e i Bemati d'la Cà di Rait («Chi mal fa, Malpensa 2000»), detentori del minipalio '98, che in questa occasione dovranno fare i conti con il Comitato dal Prà di Sant'Anna («Alchimia per il palio») e Fornace «Questo porco mondo».

Non mancano gli ospiti: tocca alla Fanfara alpina di Foresto, al gruppo folcloristico di Borgosesia, al corpo musicale di Trivero e alla «Luganiga band» di Lugano rendere ancora più bello e colorato il Carnevale. L'entrata al circuito è gratuita, mentre continua la vendita dei biglietti della lotteria.

Il Carnevale borgosesiano prosegue lunedì sera. Al Centro Pro loco di via Sesone è previsto veglione mascherato con tre ospiti d'eccezione: il calciatore della Juventus Nicola Amoruso, l'affascinante Cristina Quaranta e il presentatore Marco Predolin.

A cura di Giovanni [illegible], [illegible] Camurati, [illegible] e Paolo Quadrelli

DOMENICA 14 FEBBRAIO 1999 — LA STAMPA — COMITATO MANIFESTAZIONI VERCELLI

Il carro più bello del CARNEVALE DI VERCELLI 1999 E'

(TITOLO O RIONE O PAESE)

I tagliandi vanno ritagliati e spediti o portati a "LA STAMPA" Via Duchessa Jolanda 20, Vercelli entro sabato 20 febbraio.
(Non sono valide fotocopie)

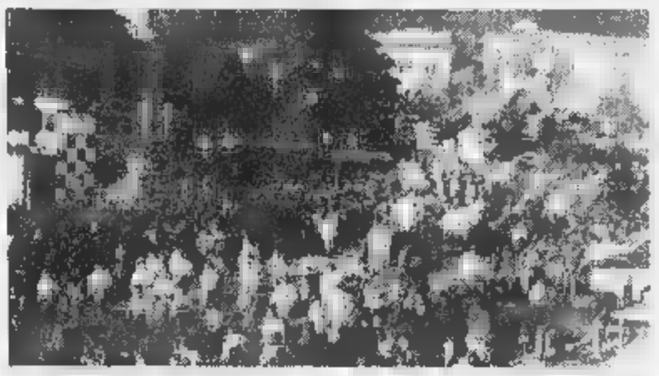

Dall'alto, la tappa delle maschere in vicolo Baggiolini a Vercelli (uno dei momenti più suggestivi del Carnevale) e le sfilate di Borgosesia e Gattinara

IN BREVE

L'Asl — personale amministrativo

L'Azienda sanitaria di Vercelli assume per mesi, con un contratto a tempo determinato, un coadiutore amministrativo addetto all'uso di videoterminali. Chi fosse interessato (ed in possesso dei requisiti per l'accesso al pubblico impiego) si può presentare giovedì, dalle 8,30 alle 12,30, alla Sezione circoscrizionale per l'impiego di Vercelli. **[d. b.]**

Domenica di shopping a Crescentino

Negozi aperti oggi in occasione della festa di San Valentino e del Carnevale storico di Crescentino. Il sindaco ha disposto l'apertura accogliendo la richiesta del «Crescentino Shopping Center». In questi giorni inoltre ci sono stati «nuovi arrivi» nel direttivo dell'associazione commerciale: Pietro Frascino come consigliere e Marina Cabrini quale vice presidente. Rimangono in carica il presidente Giuseppe Rotondo, il segretario Paolo Michele Spanti e i consigliere Camilla Boccardi e Patrizia Gladio. **[l. d. c.]**

CELEBRAZI

Il Gruppo scout Vercelli ricorda don Bergamasco

Il Gruppo degli scout Vercelli 1 ricorda oggi la figura di don Nando Bergamasco. Alle 18, nella chiesa di Sant'Antonio al rione Isola, verrà celebrata una funzione religiosa a cui sono invitati tutti gli amici del sacerdote scomparso sette anni fa. **[d. b.]**

I distributori di turno oggi in provincia

Questi i benzinai di turno oggi: a **Vercelli** restano aperti (turno B): Agip, tangenziale S.S. 31 bis; Fina, via Viviani; Esso, piazza Cugnolio; Tamoil, piazza Mazzucchelli; Erg, via Walter Manzone; Api, via Massaua; , corso Prestinari 191. **Borgovercelli**: Tamoil, S.S. 11. Questi gli impianti self-service: Agip, piazza Solferino; Q8, corso Gastaldi 14; Fina, corso Prestinari 148; Tamoil, piazza Mazzucchelli; Ip, piazza Cugnolio; Esso, corso Avogadro di Quaregna; Monteshell, corso Prestinari 168; Q8, piazza Sardegna; Fina, statale per Torino; Agip, via Torino. A **Borgosesia** (turno D): Agip, via Veneto; Monteshell, corso Vercelli; Ip, viale Varallo. Gli impianti self-service in funzione sempre: Esso, via Veneto; Agip, via Veneto; Erg, via Montrigone. A **Trino** (turno F): Agip, piazza Don Bosco. Infine a **Varallo** (turno C): Ip, via Brigate Garibaldi.

Il Pronto — privato

Ecco il numero del Pronto soccorso veterinario privato per il weekend: 0338/6552839. Il servizio, cui si può rivolgere per le urgenze degli animali domestici, è attivo sino alle 22 di . **[p. m. f.]**

Martedì un presidio alla prefettura di Vercelli, venerdì l'astensione nazionale

L'Enel sciopera contro il governo

«No» al decreto di liberalizzazione dell'elettricità

VERCELLI. Ai lavoratori dell'Enel, delle aziende elettriche municipalizzate e dei produttori di energia indipendenti non piace lo schema di decreto legislativo preparato dal governo per la liberalizzazione del settore elettrico italiano. Così le centrali sindacali categoria Fnle-Cgil, Flaei-Cisl e Uilsp-Uil hanno proclamato uno sciopero nazionale per l'intera giornata (per i turnisti 4 ore soltanto) di venerdì 19 febbraio, data in lo schema del decreto legislativo dovrà essere esaminato dal Consiglio dei ministri.

A Vercelli, tuttavia, la protesta inizierà già nella mattinata di martedì 16: una delegazione di lavoratori presidierà la sede della prefettura e i vertici sindacali territoriali Cgil-Cisl-Uil consegneranno al prefetto Francesco Porretti il testo di un documento da inoltrare al presidente del Consiglio e al ministro dell'Industria. Spiega Gian Luigi Guasco, segretario territoriale della Uilsp-Uil vercellese: «Secondo le valutazioni anche a livello locale nel dibattito con i lavoratori, nello schema di decreto manca un disegno di politica industriale sostenuto da ricerca ed innovazione, che permetta un deciso salto di qualità al sistema e il rilancio degli investimenti nelle reti e nelle infrastrutture elettriche e la creazione di nuovi posti di lavoro».

Secondo il segretario, infatti, nella stessa nuovissima centrale Enel di Leri apparirebbero chiari alcuni sintomi preoccupanti. «Addirittura - aggiunge - è recente è stata abolita anche la portineria: chi vuole entrare deve suonare il campanello».

Guasco invita i lavoratori interessati a spedire un fax al ministero dell'Industria o alla presidenza del Consiglio per sottolineare la necessità di modificare lo schema di decreto.

«Infine - conclude - a ridosso dei giorni di protesta, in città sarà allestito un banchetto da nostri attivisti distribuiranno candele ai passanti, come fornitura nel caso di mancanza di corrente».

Walter [illegible]

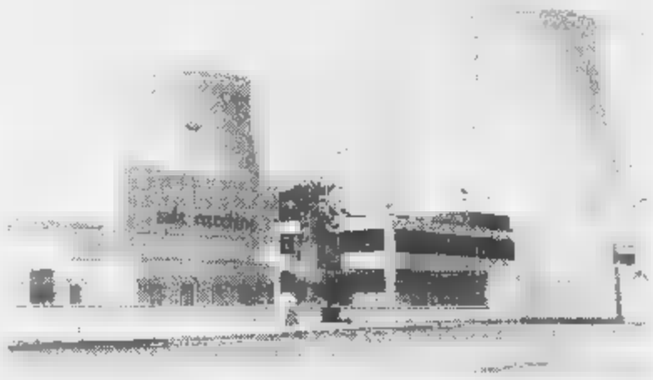

La centrale di Leri, il più grande impianto termoelettrico piemontese

Lavori a Cigliano

Il Defendente Restaurato Il cupolino

CIGLIANO. Si conclusi i lavori di restauro al cupolino della chiesa barocca di San Defendente, in piazza Cavour. L'impresa Aristea di Torre Pellice e l'architetto Pierangelo Ronfetto, a cui è stato affidato l'intervento, si occuperanno ora delle due cappelle laterali del luogo di culto, edificato nella prima metà del '600. Il restauro riguarderà affreschi e dorature ed il rifacimento di capitelli e stucchi.

Nelle cappelle lavorando anche lo «Studio R» Vercelli: vengono riportati all'antico splendore due dipinti raffiguranti la Beata Vergine del Rosario e il transito di San Giuseppe. Il cantiere di «Aristea» sposterà poi sulla facciata della chiesa. **[p. a. r.]**

«LA STAMPA IN CLASSE»

Gli studenti cercano il «logo» del Duemila

Con l'acquisto de *La Stampa* di ieri, si è conclusa la prima fase del gioco didattico la «Stampa in classe». Dalla prossima settimana gli oltre 300 studenti nostra provincia incominceranno a lavorare, leggere, inventare e ritagliare. E avranno tempo fino al 15 marzo per spedire il malloppo creatività a Programmidea di Torino. Sono già all'opera, muniti di *Stampa*, i ragazzi della 3ª G della media «Avogadro», come documenta la foto di Renato Greppi. I 24 allievi hanno grandi idee, e, l'aiuto della loro professoressa d'italiano Lorenzina Opezzo, si augurano vedere esposte le loro fatiche creative al Salone Libro, a maggio. Tra le richieste di «Stampa in classe», l'invenzione del logo per l'edizione del 2000, e la registrazione di musiche tradizionali ed etniche. **[d. b.]**

BORGOSESIA

Colpo al centro «Gs»

Furto in gioielleria Arrestati Due nordafricani

BORGOSESIA. Li hanno intercettati dopo un furto in una gioielleria. Due nordafricani sono stati arrestati dai carabinieri, che hanno recuperato l'intera refurtiva. Gli extracomunitari avevano colpito da «Ora e oro», gioielleria che ha sede all'interno del centro commerciale «Iperstore Gs» al Rondò di Borgosesia. Approfittando della confusione, si sono impossessati di cinque collane d'oro e un ciondolo (per un valore complessivo di due milioni), fuggendo poi a piedi.

I due nordafricani sono rientrati il centro città, dove la loro azione si è conclusa: i militari del Nucleo operativo radiomobile di Varallo e del comando di Borgosesia li hanno fermati. Identificati, si tratta dell'algerino Roab Assan e del marocchino Jaifri Khalid, entrambi di 28 anni: sono stati arrestati per furto aggravato in concorso. **[p. q.]**

La Stampa - Abbonamento '99

Se vi abbonate per 12 MESI
e pagate in un unico versamento, avrete
1 MESE *di lettura gratis in più,*
perciò il vostro abbonamento durerà 13 mesi.

Con l'abbonamento ogni copia costa solo
1.000 LIRE
come dire
3 *copie al prezzo di* 2

A ciascuno il suo abbonamento.

Amate la comodità e il risparmio? La Stampa ha la formula che fa per voi:

- con **l'abbonamento postale,** ricevete La Stampa a casa insieme alla vostra posta. Ogni copia vi costa solo 1.000 lire;
- con **l'abbonamento edicola,** valido solo in Piemonte e Valle d'Aosta, potete ritirare La Stampa dal vostro edicolante all'ora che preferite, sempre a 1.000 lire;
- con **l'abbonamento metropoli,** chi abita a Torino città può ricevere La Stampa a casa entro le 7,30 al prezzo di 1.200 lire a copia.

Si vince ogni mese.

Abbonarsi porta fortuna. **Se vi abbonate fra il 1° novembre e il 30 aprile,** infatti, parteciperete ogni mese all'estrazione di 100 premi per 6 mesi. Quindi, prima vi abbonate, più possibilità di vincere avete.

In palio ogni mese:

- una FIAT BRAVA - 3 PC multimediali portatili - 2 biciclette a motore Scoiattolo - 2 fotocamere digitali - 1 viaggio in Tunisia per 2 persone - 15 kit satellitari completi - 20 telefoni cellulari - 11 televisori portatili - 45 confezioni di vini.

Come e dove abbonarsi.

Per sottoscrivere l'abbonamento postale - metropoli potete fare richiesta:

- per telefono allo 011-56.381;
- per posta a La Stampa, via Roma 80, 10121 Torino;
- per fax al n. 011-56.27.958.

Per l'abbonamento edicola, rivolgetevi al vostro edicolante.

Come pagare.

- Tramite **conto corrente** postale n. 950105;
- con **bonifico bancario** sul conto n. 12601 intestato a La Stampa presso l'Istituto Bancario San Paolo di Torino;
- con **carta di credito** telefonando al n. verde 167-233383;
- direttamente agli **sportelli del Salone de La Stampa,** via **Roma** 80, Torino.

Si può scegliere di pagare in 3 rate o in un unico versamento.

167-233383

Aut. min. rich.

LA STAMPA

LA BUONA ABITUDINE DEL
RISPARMIO QUOTIDIANO

La nuova scommessa della Pro loco, fra cucina «doc» e mostre a tema

Il Ricetto apre ai buongustai

Candelo, a maggio il «salone dei golosi»

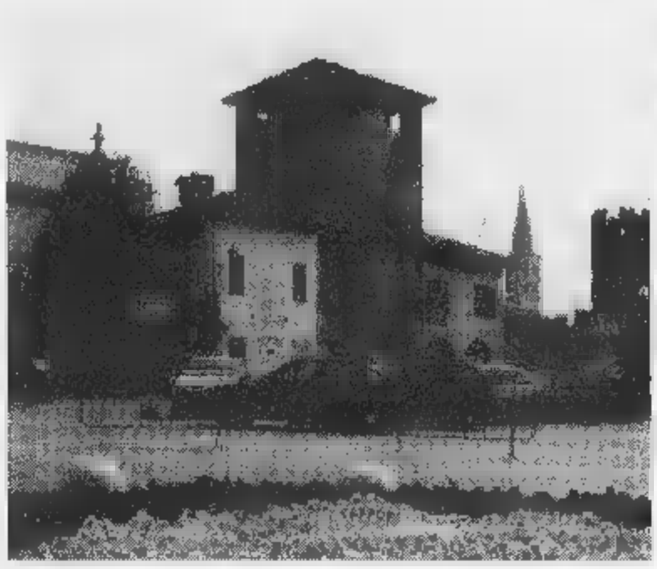

Il Ricetto di Candelo a fine maggio ospiterà il primo «salone del gusto» biellese. Qui sopra la presidente della Pro loco Mariella Biollino (MICHELETTI)

CANDELO. Sull'onda del successo del gusto, che ha richiamato a Torino legioni di buongustai, debutta «Sapori al Ricetto», una tre-giorni dedicata ai golosi. L'appuntamento è alla fine di maggio, e l'idea è della Pro loco. Obiettivo: far conoscere ancora meglio il paese e il suo borgo antico, visitato l'anno scorso da quasi 80 mila persone.

Il salone del gusto biellese sarà un cocktail di mostre e di buona tavola. Come al Lingotto di Torino, ci saranno «laboratori» a numero chiuso, organizzati da Slow Food, e poi le «rue», cioè le stradine interne del Ricetto, diventeranno ristoranti all'aperto. Una via sarà consacrata ai «sapori dell'orto» e ai frutti antichi; le altre al pane e ai dolci (compresi quelli sardi), alle erbe, alle tisane, ai liquori. I florovivaisti, invece, addobberanno di rose la via del medioevo». I «laboratori» saranno a tema (miele, pane, erbe, formaggi, salumi), e per partecipare bisogna prenotarsi allo 015-2536728). «Sapori al Ricetto» s'inaugura venerdì 28 maggio, e prosegue fino a domenica 30.

Tutti i giorni, gli stand saranno aperti dalle 9 a mezzanotte. Ed è molto ricco pure il contorno, con mostre, dibattiti, spettacoli itineranti, musica e visite guidate alla fortezza antica.

Il programma è diviso in due parti: ciò che accade «dentro le mura» (del Ricetto) e ciò che accade «fuori le mura» (cioè in paese). In tutta Candelo, infatti, ci saranno numerosi punti di degustazione e spazi dedicati agli spettacoli. Si potranno visitare gli angoli più belli del paese, e chi vuole potrà anche andare a lezione di cucina al prato del Sasso. Sono previste proiezioni di film ambientati nel medioevo, e ci saranno pure ricostruzioni di accampamenti antichi. Per tutta la durata della manifestazione, inoltre, i ristoranti di Candelo serviranno menù a tema: si va dalle specialità piemontesi alla cucina creativa, a base di fiori, pesce e verdure di stagione.

Come ha già anticipato La Stampa, fra l'altro, a «Sapori al Ricetto» si potranno ammirare i bellissimi tappeti floreali dell'«Infiorata di Spello». Col paesino dell'Umbria il Biellese ha siglato una sorta di gemellaggio, di cui proprio al Ricetto si vedranno i primi risultati.

Gli organizzatori sono già al lavoro, e la Pro loco punta molte carte sulla sua ultima invenzione. Nata 7 anni fa, e guidata da Mariella Biollino, l'associazione ha già vinto una scommessa importante: fare di Candelo un vero centro turistico. All'inizio ci credevano in pochi; poi le cose sono cambiate. La Pro loco ha addestrato molte guide volontarie, che ora portano in giro i visitatori. E il Ricetto, da meta di ripiego, è divenuto un luogo molto ambito e amato, grazie anche alle manifestazioni che organizzano in primavera e in autunno. Ora che la corsa è partita, come ha scritto la Biollino, «sta a Candelo e ai suoi operatori non innalzare palizzate, come in tempo di assedio». [r. s.]

IN PROVINCIA

Giovane donna epilettica dall'elicottero

Una giovane donna colpita da un attacco di epilessia è stata soccorsa ieri a Bielmonte dall'elicottero del 118 di Novara. L'emergenza è scattata anche a Oropa, per un bambino caduto mentre sciava: da Biella è intervenuta un'ambulanza. Entrambi i casi si sono risolti senza problemi. [f. p.]

Allarme «sprayers» ancora una denuncia

Ancora un giovanissimo «artista» dello spray denunciato dai carabinieri per danneggiamento. Secondo le indagini dei militari il ragazzo, di appena 14 anni, sarebbe l'autore di due distinti episodi segnalati il 31 gennaio e 7 febbraio: ad essere imbrattati di vernice i muri del teatro Micheletti. [f. p.]

Nei guai per il furto di energia elettrica

Il padrone di casa utilizzava l'abitazione come residenza estiva. Approfittando della sua assenza R. P., 31 anni, di Villa del Bosco, si è allacciato abusivamente al contatore Enel per alimentare un proprio impianto. I carabinieri di Masserano lo hanno denunciato. [f. p.]

Sorpresi dai carabinieri con 5 grammi di hashish

I carabinieri hanno segnalato al prefetto tre giovani, residenti a Verrone e a Benna, trovati in possesso di 5 grammi di hashish. [f. p.]

Il concorso dedicato a S. Valentino

Lettere d'amore i premi a Graglia

Beppe Campra; gli sono accanto Silvana Crida (a destra) e Simona Rossin (MICHELETTI)

GRAGLIA. San Valentino e le lettere d'amore. E' stata una veronese, Barbara Agos, a vincere il primo premio nella sezione Poesia del concorso organizzato dall'Università della terza età, dall'associazione «Esprimersi» e dai Lions di Torino. L'iniziativa, giunta alla nona edizione, è stata portata a Graglia dallo psicologo e promotore del concorso Beppe Campra, di antica famiglia locale. La premiazione si è svolta nella sede di Ipermusica, l'Hortus Otii. Al concorso erano giunte 180 lettere e poesie da tutta Italia e la commissione ha scelto partecipanti di Verona, Venezia, Reggio Calabria e Nuoro. La concorrente veronese, premiata dal vicesindaco di Graglia Silvana Crida, ha convinto la giuria con una struggente poesia dal titolo «La maglia nera»; al secondo posto ancora una poesia, presentata da Paola Lazzarini, di Caresanablot, «Una lama di luce». Alla premiazione hanno parlato Beppe Campra e la psicologa Simona Rossin; dopo il rinfresco, l'arrivederci al San Valentino del nuovo millennio. [d. sa.]

Via ai restauri in San Giovanni: «Così rinascerà il turismo»

Nuove camere ed un ostello per il santuario della Bursch

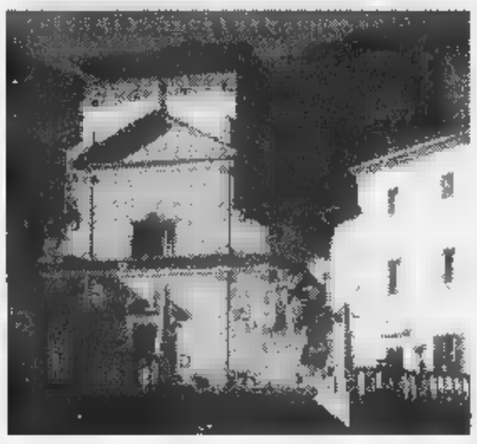

Restauri in vista per il santuario di San Giovanni d'Andorno
Con un miliardo e mezzo di contributi sistemate le camere per gli ospiti
I lavori dovrebbero concludersi nel Duemila

CAMPIGLIA CERVO. La Comunità montana della Bursch ha approvato il progetto preliminare per il recupero e la valorizzazione del santuario di San Giovanni. La spesa complessiva degli interventi è di poco superiore al miliardo e 400 milioni, così suddivisi: 800 milioni finanziati dalla Regione, mentre per la restante parte contribuiranno in egual misura la Comunità montana e la Provincia.

Il progetto è stato affidato agli architetti Bocchietto e Mello Teggia per la parte tecnica. I primi finanziamenti saranno utilizzati per migliorare le strutture ricettive esistenti. Saranno inizialmente ricavati 50 posti letto dall'ala utilizzata per il soggiorno invernale, mentre nell'altra parte sarà rifatto il tetto e saranno predisposti tutti gli impianti elettrici ed idraulici, in attesa dei fondi per completare l'opera.

Commenta Italo Bernasconi, presidente della Bursch: «Il rilancio di San Giovanni partirà dall'adeguamento delle strutture per gli ospiti alle esigenze di mercato. Ci auguriamo che i lavori siano conclusi per l'autunno del 2000, data in cui potremo utilizzare a tempo pieno per tutto l'anno l'unica struttura alberghiera presente nell'alta Valle Cervo».

La Comunità montana ha intenzione di offrire due servizi di accoglienza: una parte dell'«albergo» sarà più curata e di maggiori comfort, come il servizio in camera. Le stanze sono quindi pensate per un turismo di tipo residenziale.

Nell'ala del collegio, invece, ci saranno locali più semplici e dedicate prevalentemente agli escursionisti di passaggio. Gli appassionati di trekking, che percorrono la «Grande traversata del Biellese», hanno infatti esigenze diverse da quelle dei villeggianti, e di solito si accontentano di strutture simili a un ostello della gioventù.

Aggiunge Bernasconi: «Ci auguriamo che questi primi interventi facciano da volàno per la ripresa e per il rilancio del santuario di San Giovanni. Contiamo anche su una piccola, ma significativa crescita occupazionale della vallata. Se il lancio promozionale avrà successo, potremo ultimare in poco tempo anche l'altra ala, e definire nei dettagli gli altri punti del progetto di valorizzazione di San Giovanni».

La procedura è abbastanza complessa. Il progetto dev'essere approvato dalla Regione anche dalla Sovrintenza ai beni culturali, visto che il complesso è stato costruito quasi interamente nel Settecento.

In primavera partiranno i lavori di manutenzione sulla rete fognaria e di depurazione. Buone notizie anche per la strada che sale alla galleria Rosazza; l'opera è quasi ultimata. Dopo la pausa invernale saranno completati alcuni lavori che renderanno più agevole e sicura la provinciale. La strada collega la Valle Cervo con Oropa, e dovrebbe essere di nuovo percorribile la prossima estate.

Ancora allarme-roghi

Cossato, il fuoco lungo la ferrovia anche la fermata

COSSATO. Paura l'altro pomeriggio sulla linea ferroviaria Biella-Novara, tra Cerreto Castello e Cossato, per un vasto incendio che ha interessato una zona di prato e sottobosco di circa 6 ettari.

Il rogo, che la polizia sospetta di origine dolosa (il proprietario dell'appezzamento ha dichiarato agli uomini della «volante» di non aver notato nulla di anormale mentre poche ore prima spargeva del letame su parte di quel terreno), è stato segnalato dagli automobilisti che transitavano sulla superstrada.

In poco tempo le fiamme hanno scavalcato le rotaie della ferrovia, allargandosi sui due lati. I locomotori passati nel frattempo non hanno accusato particolari problemi, non un ritardo per il rallentamento imposto al macchinista dal fumo denso. L'incendio è stato poi domato dai vigili del fuoco di Biella e di Ponzone. [f. p.]

Organizza il Caua

Verde pubblico: un corso per i tecnici

Il Caua (il consiglio di architettura urbanistica e ambiente della Provincia), ha organizzato un corso sul tema «Il verde pubblico», rivolto ai tecnici comunali e liberi professionisti. L'obiettivo è quello di diffondere alcune conoscenze botaniche di base che possano essere utili a migliorare la qualità dell'arredo urbano non solo in città, ma anche nei paesi.

Il seminario, articolato in 8 incontri per complessive 70 ore di lezione, comincerà mercoledì 24 per concludersi venerdì 17 dicembre: sarà curato dall'agronomo Andrea Polidori. Una particolarità: il corso è distribuito durante l'arco dell'anno solare, proprio per consentire ai partecipanti di seguire le diverse fasi stagionali delle colture scelte per l'arredo urbano.

Sono iscritti al seminario una trentina di persone, ma è possibile aderire sino al 19 febbraio. [d. sa.]

Per la pubblicità su LA STAMPA

20123 MILANO
Via Carducci, 29 - Tel. 02.244.24.611
10126 TORINO
C.so Massimo d'Azeglio, 60
Tel. 011.666.52.11

PK publikompass

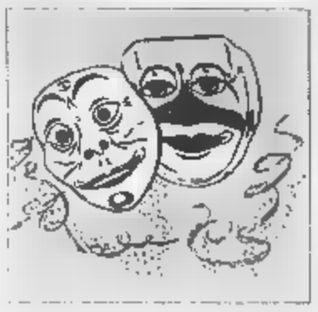

Il presidente dello Slow Food internazionale consiglia di mangiare meno, però meglio

Petrini: a Carnevale ogni piatto vale

«Ma ci vuole fantasia, guai ad appiattire i sapori»

VERDUNO

CARNE cruda al coltello, gnocchi, «caponet» (ovvero fiori di zucchina farciti con un trito di bollito), arrosto, salame cotto, uova, parmigiano, prezzemolo e aglio. Non sembra particolarmente carnevalesco il menù consumato venerdì sera in un ristorante in riva al Tanaro da Carlin Petrini, gran sacerdote dello Slow Food internazionale, poche ore prima di partire per Positano, dove si sta tenendo la periodica riunione dei governatori Arcigola. «No, non era un menu di carnevale, e neppure voleva esserlo. Era qualcosa di più importante: la cena conclusiva dell'assemblea dei soci della spa 'Agenzia di Pollenzo', che ha deliberato un aumento di capitale e l'acquisto dell'immobile storico da trasformare in albergo, banca del vino e sede dell'Accademia europea del gusto».

Una bella tavolata, visto che erano presenti quasi tutti i 100 soci e molti dei prossimi azionisti.

«Difficile immaginare una comitiva più eterogenea. Ma ancora una volta l'affiatamento è stato totale, grazie anche all'ottima cena preparata dagli chef del ristorante 'La cascata' che è di proprietà di un socio della spa, e offerta da un altro, la Fondazione Crb».

Ma le bugie non le avete mangiate.

«No, e non ne abbiamo dette».

Se Petrini dovesse predisporre la lista di un pranzo di carnevale, cosa suggerirebbe?

«Non mi piace molto l'idea del menu standard, il fatto che a Natale si debba cucinare per forza il cappone e a Pasquetta le uova sode. E poi non mi sembra che, bugie a parte, il carnevale abbia lasciato tracce memorabili nelle tradizioni gastronomiche popolari».

Ma il cambiamento di abitudini alimentari tra un periodo e l'altro era un tempo molto accentuato, come conferma l'etimologia della parola carnevale...

«Sì, però bisogna considerare che la quaresima, in cucina, oggi non esiste più. E che in generale, alle nostre latitudini, mangiamo tutti troppo. Anche noi, pur aborrendo gli atteggiamenti 'penitenziari', diciamo che bisogna mangiare meno. Meno ma meglio, aggiungiamo».

Mangiare meglio non vuole anche dire recuperare sapori, tecniche, stagionalità perdute?

«Sicuramente sì. L'omologazione dei cibi, l'appiattimento del gusto sono un rischio mortale. L'idea che ci si possa nutrire tutti allo stesso modo, a New York come a Napoli o a Pechino, mette addosso una tristezza infinita. Bisogna invece rivalutare le differenze, riscoprire i legami con il territorio, usare materie prime locali, anche perché è più facile controllarne la genuinità».

In questa chiave, potrebbe essere in Piemonte la proposta dell'addio al bollito?

«Basato sui piatti tipici della cucina invernale, direi. Una minestra sostanziosa, la 'cisrà' langarola per esempio, o la 'tofeja' delle valli monfane, oppure la 'paniscia' delle aree risicole e i più borghesi agnolotti. Come secondo penso al classico bollito misto, o a un bel brasato al barolo, al sempre più raro stufato di asino o ai gustosissimi tagli 'plebei' del maiale: l'orecchio, i piedini, e poi naturalmente cotechini e salsicce. Ma con un pizzico di anticonformismo si potrebbe proporre un piatto unico senza carne: polenta e merluzzo ad esempio, o la 'puccia', o la fonduta».

E come antipasto?

«Se proprio non ci si vuol rinunciare, qualcosa che ribalti i commensali al sapore dimenticato delle frattaglie: 'frisse', 'grive' o la finanziera, anche se mutilata delle creste di gallo che si trovano sempre più raramente, solo d'estate, quando le poche massaie che ancora si dedicano a quest'arte preparano i capponi per l'inverno».

E per finire?

«Frittelle o, volendo dare un tocco carnevalesco, bugie, da servire con un bicchiere di moscato. Per gli altri vini, il gioco degli accostamenti è infinito, si voglia o no dai confini regionali, che delimitano alcune delle aree enoiche più importanti del mondo».

Grazia Novellini

> «Il pranzo tipico dev'essere basato sui menu classici della nostra cucina invernale»

> «Si può scegliere una portata unica senza carne: polenta e merluzzo oppure la fonduta»

L'AGENZIA DI POLLENZO

In lizza 24 architetti

BRA. Ci sono i più bei nomi dell'architettura italiana tra gli aspiranti «ricostruttori» dell'Agenzia di Pollenzo, l'immenso edificio annesso alla tenuta già dei Savoia che, abbandonato da decenni, risorgerà a nuova vita per iniziativa di una «public company» promossa da Slow Food Arcigola, Regione, enti locali, banche e imprenditori non solo piemontesi.

Ventiquattro studi di progettazione hanno chiesto di partecipare (il termine è scaduto ieri) al concorso per il recupero dell'immobile ottocentesco, che entro il 2002 diventerà sede di un albergo stile «Relais et chateaux», di una «banca dei vini» per lo stoccaggio di prestigiose bottiglie e dell'Accademia europea del gusto, un centro studi di respiro internazionale. Tra i professionisti interessati ai lavori ci sono molti nomi importanti: la scelta spetterà a una commissione presieduta dal prof. Marco Romano, che si riunirà per la prima volta mercoledì prossimo.

Carlin Petrini, gran sacerdote dello Slow Food, abbracciato al Salone del gusto da Chiambretti, altro buongustaio

Bugie, di nome e di fatto

Nate dalla pasta per tagliatelle sono diventate un dolce goloso

«Le bugie si mangiano, non si dicono» recitava un gioco di parole monferrino. E, per tradizione, già dall'800, il periodo migliore per concretizzare la frase era l'ultimo spezzone del Carnevale quando queste bugie si gustavano con rustica libidine dal Giovedì al Martedì Grasso, confine temporale e gastronomico con la Quaresima.

Quando alludiamo alla bugia che non ma entra nella bocca si riferiamo a quella listella di pasta fritta (un tempo nello strutto, oggi con olio d'oliva) in compagnia di lievito (meglio lo storico Bertolini), a poi di zucchero, rosso d'uovo, e infine, dopo la cottura, corredata ancora da zucchero, stavolta a velo. La bugia (e forse per questo, almeno in Piemonte, si chiama così) sembra, anzi diventa, gioioso dolcino di ciò che restava della pasta per le tagliatelle. Una rimanenza che appariva «bugiarda» nel sapore perchè in origine destinata a primo piatto piuttosto che un dessert o uno sfizio della gola. Insomma, si «mascherava» la pasta un sapore dolce e, non a caso, la «bugia» diviene simbolo mangereccio delle maschere in festa, cioè del Carnevale. Dolcezza nata in ambiente contadino e poi inurbatasi per trasformarsi in un frequentato bene di consumo in un certo periodo dell'anno. Un modo gaudente per salutare l'imperitnente Carnevale in attesa dell'austera Quaresima.

Le bugie si gustano in Piemonte, le frappe e le castagnole a Roma, le fritole nel Veneto, i tortelli fritti in Emilia, i cenci in Toscana, i bomboloni in Sicilia. Carrellata di nomignoli che stuzzicano le papille dei golosoni e che fanno ringraziare il Destino che, per intuizione chissà di chi, ha recuperato nel più godurioso dei modi un pezzo di pasta non più programmata come tagliatella. Anche la bugia, nei lustri, ha subito variazioni nella composizione e nel gusto. Era inevitabile. Ora la si trova anche con ripieno di marmellata di albicocca o di altra frutta oppure farcita da crema, da cioccolata, da ricotta.

I filologi storcono il naso perchè, per loro, la vera bugia è quella di pasta assoluta senza alcun arricchimento. E i fedelissimi alla Tradizione, inoltre, pretendono che il pasticcino sia fatto a mano e senza macchine infernali che ne decretano, a priori, lunghezza, larghezza e sapore. I peccatori di gola sono inguaribili conservatori.

Edoardo Raspelli

UNA FESTA ASSURDA

E' greve come il fritto delle sue bugie (o chiacchiere, o frappe che siano). E' pesante come il loro grasso che vi ritrovate sulle dita: è fastidioso come il bianco del loro zucchero a velo che dai dolci scende a macchiarvi il vestito blu.

Non vorrei sembrare cinico, ma detesto il Carnevale: lo trovo insopportabile, quasi come andare allo zoo al circo. E' terribile, tutti gli obblighi ed i condizionamenti; è intollerabile come tutte le imposizioni: anche questa, con il calendario che si costringe, a metà febbraio, ad accettare che le città si trasformino impunemente in immondezzaio di miliardi di piccoli pezzi di carta colorati.

Edoardo Raspelli

Il Carnevale è solo una festa di bimbi (ed io, 40 anni fa, ne facevo parte, vestendomi da aristocratico del Settecento, con di parrucca e neo sulla guancia), ma oggi, per un adulto, poi, è desolante e ridicolo.

Quest'anno, poi, che San Valentino ci cade in mezzo, la mia sopportazione è ridotta ai lumicini: anche la Festa dell'Amore si è trasformata (se non è nata) spreco consumistico che non potete evitare se non volete fare brutta figura con qualcuno. A marzo il Papà, a Maggio la Mamma, a febbraio gli affari di cuore...

Carnevale; carnem levare, togliere la carne. Fino ad ora ci siamo buttati sulle mangiate a crepapelle: martedì prossimo, 16 febbraio, vigilia del primo giorno di Quaresima, dovrebbero sparire dalle nostre tavole Bovina Piemontese e Chianina. La Quaresima ci imporrebbe la penitenza anche gastronomica.

Ma la storia, ormai, è risaputa: abbiamo soldi, mangiamo sempre, senza pause, senza intervalli. La nostra vita (in accordo con il portafogli) è tutta un'immensa smisurata occasione di mangiare, di bere, di cibarci, di fare festa.

Non abbiamo bisogno del Carnevale per trangugiare delizie; non abbiamo, in genere, abbastanza rispetto anche per le nostre credenze da seguirne, onestamente, gli obblighi ed i divieti: conosciamo, noi cristiani, in genere, il rispetto ebraico o musulmano, per le regole della tavola.

Per me il cibo è lavoro: santifico la festa mangiando, in casa, le più semplici possibili: sono felice quando posso, con la famiglia, godermi in casa il piacere di quattro (meglio: otto) buoni onesti spartanissimi piatti.

Ma se voi, prima della Quaresima, volete togliervi sfizi mangerecci, bè allora, calorie per calorie, colesterolo per colesterolo, fiondatevi tra le leccornie che fanno vendetta a Giorgio Calabrese: i gamberi e gli scampi crudi della Liguria (tra Carletto a Bordighera e Giappun di Vallecrosia), scorpacciate gli agnolotti più meno al plin (Guido a Costigliole; Vittoria a Tigliole; Cascinale Nuovo Isola d'Asti); puntate in Lombardia (al Fulmine di Trescore Cremasco) per la verzata di maiale prima che il tepore uccida la regina delle verdure invernali; tornate in Piemonte, in Roero, per prenotare il tale fritto al Centro di Priocca, per gustare la finanziera della Locanda nel Borgo Antico di Barolo, per la paniscia del Pinocchio di Borgomanero, per il carrello dei formaggi del Sorriso Sorriso per l'assortimento dei dolci del Gener Neuv di Asti... In fin dei conti, i peccati di gola sono assolvibili.

Raspelli

Un patto per il Moscato

Obiettivo: il grande brindisi del 2000

MANGO
DAL NOSTRO INVIATO

«Sapete con che brinda Burlamacco, la maschera del carnevale di Viareggio? Da quest'anno il nostro Asti spumante». Ottorino Liuzzi è veneto di Conegliano, ma in quel «nostro» confessa tutta la piemontesità acquisita un quasi vent'anni di lavoro. E' direttore di produzione alla Cinzano, e dallo stabilimento di Santa Vittoria d'Alba percorre ogni settimana la trafficatissima statale per Asti: arriva in piazza Roma, sale lo scalone Liberty di palazzo Gastaldi e va alla scrivania di presidente del Consorzio tutela dell'Asti. E' il sodalizio, fondato nel 1932, che raggruppa i principali produttori del più famoso spumante aromatico italiano.

Evasio Polidoro Marabese è da una vita sindaco di Maranzana, paesino ai confini tra l'Astigiano e l'Acquese. Dopo aver controllato le sue vigne di moscato, anch'egli, ogni settimana prende l'auto, serpeggia tra le colline e arriva ad Asti, dove, accanto al Vescovado, ha sede l'Associazione dei produttori moscato: vi aderiscono le cantine sociali e la maggior parte delle seimila aziende vitivinicole dell'uva moscato d'Asti.

Da piazza Roma, dov'è il Consorzio, a palazzo accanto al Vescovado in via Carducci, ci sono meno di trecento metri, due minuti a piedi. Ma questa minima distanza, fino a qualche tempo fa, appariva siderale. Ci sono volute discussioni intense e la testardaggine da «langhet» di uno come Raoul Molinari per portare allo stesso tavolo pubblico il rappresentante dei produttori di Asti spumante e quello dei produttori di uva. E' accaduto a Mango, nel castello enoteca, per il primo di una serie di incontri dal nome evocante: «Messaggi in bottiglia». Il vostro cronista era nel ruolo di chi fa domande e stimola risposte.

Liuzzi e Marabese si conoscono da tempo, partecipano con le rispettive delegazioni alle trattive torinesi per la normativa che regola il settore, ma i due mondi non sempre avevano scelto la via del confronto. Silenzi e incomprensioni, anche palesi ostilità, hanno punteggiato stagioni difficili.

Vendemmia di moscato A destra Ottorino Liuzzi ed Evasio Polidoro Marabese

E c'è il rischio che il giocattolo si rompa: è un «balocco» da 500 miliardi, tanto vale l'Asti e il suo indotto. Le cifre lo testimoniano: il vigneto di moscato a docg si estende su circa 9000 ettari e 52 comuni delle province di Cuneo, Asti e Alessandria. La produzione giunta a superare gli 82 milioni di bottiglie ha patito un calo negli ultimi anni e ora si ferma a 70 milioni, più i 4 milioni di «pezzi» del moscato «tappo raso» che è invece in crescita. C'è un'eccedenza di 200 mila ettolitri che è ora nelle vasche frigorifere in attesa (tutti lo sperano) del grande cin cin mondiale del 31 dicembre 1999, quando salteranno milioni di tappi.

Ma prima arriverà la prossima vendemmia e le parti devono rimettersi d'accordo su tutto: prezzo dell'uva, premi di qualità, promozione. L'«Asti» è esterofilo: oltre l'80 per cento si esporta; Germania, Usa e Inghilterra i principali mercati. In qualche anno è spuntato anche il Giappone. Ma il gigante è senza radici: in Italia si vende dalla Toscana in giù, il Nord ne consuma poco ed è semiclandestino nella sua zona di produzione. Un paradosso.

Liuzzi, a Mango, è stato chiaro: «Voi produttori di uva dove offrirlo, tenerlo nel frigo di casa, pretendere che lo servano nei ristoranti dei vostri paesi: non basta aver la vigna e pensare che l'Asti sia faccenda di chi lo imbottiglia».

E' stato così per molto bisogna crederci e non considerarlo più un prodotto solo industriale.

Marabese è convinto: «Noi siamo disposti a unire le forze. Il moscato è nostra fonte di reddito, spesso unica. Già abbiamo contribuito alla spesa di un miliardo e mezzo per la campagna tv che ha smosso un po' le vendite in Italia. Dobbiamo investire in Germania, siamo andati anche in Cina».

Liuzzi mette in guardia, bisogna «ottimizzare le risorse perchè le multinazionali che controllano i grandi marchi come Cinzano, Martini e altri, chiedono che anche l'Asti dia "profit", cioè remuneri gli investimenti. Per farlo ci sono due strade: vendere di più e ridurre i costi di produzione». Ma le vigne di moscato non sono fabbriche di pantofole che si possono installare dove i costi sono più bassi. E l'«Asti» deve difendersi dalle imitazioni che spesso sono dalle stesse aziende intente a coprire ogni fascia di prezzo. Il territorio è il valore aggiunto in più, ma anche questo caso bisogna crederci.

Arriveranno cartelli che segnalano le zone e le vigne, sono stati coinvolti i sindaci dell'area e i ristoratori, al VinItaly di Verona si farà un gran padiglione in con quelli della Franciacorta (l'altro spumante italiano a docg). Si punta molto sullo slogan «Asti, un prodotto unico, unico mondo». A Mango si è fatta la cifra di 5 miliardi (mettere metà tra industrie e produttori di uva) da investire in promozione. Il 22 febbraio le parti si incontreranno in Regione a Torino. Vedremo se il «patto di Mango» comincerà a dar frutti.

Sergio

> Sono interessate seimila aziende vitivinicole del Sud Piemonte Un giro d'affari di 500 miliardi

MESSAGGI IN BOTTIGLIA

Ecco i lunedì di Mango

Dopo l'incontro sui problemi e le prospettive dell'Asti spumante l'enoteca regionale di Mango ospiterà domani un'altra serata dei «Messaggi in bottiglia».

Lorenzo Corino, uno dei ricercatori piemontesi più documentati nel comprato viticolo, parlerà di ricerca di equilibrio nei vigneti attraverso le potature. Lunedì prossimo, 22 febbraio, sempre alle 21, sarà la volta di Donato Lanati e Mario Monchiero che disserteranno sul rapporto tra i profumi del vino e il territorio. Lunedì 1° marzo interverrà Luigi Veronelli, uno di più conosciuti esperti del settore.

Lunedì 8 marzo toccherà alle Donne del vino, il 15 incontro tra i giornalisti specializzati del settore su e quando il «vino fa notizia».

Infine, domenica 18 aprile, si chiuderà in bellezza con la presentazione del libro «Un'unica patria per il Moscato» di Luigi Sugliano ed Edoardo Monticelli, con foto di Gianpaolo Cavallero, edito dalla Martini & Rossi.

Oggi a Crescentino dalle 14,30 la prima sfilata del Carnevale storico

E' il grande giorno dei carri

Tutti gli appuntamenti fino a martedì

CRESCENTINO. Tanti carri allegorici e i coloratarissimi gruppi a piedi alLe sfilate del «Carnevale Storico» che si festeggia con il motto «Vint'ani d'carleve». Questa mattina, alle 10, ■ Regina Papetta (Rossella Stoppa) ■ il Conte Tizzoni (Piero Bezzano) con la loro corte, incontreranno la delegazione del paese alleato di Vische. Il gruppo di maschere passeggerà per le vie del centro storico.

Ma il Carnevale, come sempre entrerà nel vivo nel pomeriggio: dopo la lettura del proclama dalla Regina Papetta dal balcone del municipio e i rintocchi della «campana dell'allsanza», alle 14,30 prenderà il ■■ il corso mascherato.

Al via ci sarà «Biancaneve Superstar», allestito dal rione «L'Bec», una borgata che negli ultimi venti anni ha sempre partecipato alla manifestazione allegorica, mentre «I nuovi amici del Carnevale» quest'anno propongono una mascherata dal tema la «Banda Basot». Oltre ai carri reali ■ Conte Tizzoni e Regina Papetta sfilerà il variopinto gruppo dell'oratorio.

I carri ospiti giungono da tutto il Piemonte: «Gli apaches» ■ Cerrina, «Vola sulle ali della fortuna» da Brandizzo, «Hallo- ■■■ ■ «Festa sull'aia» da Montanaro, «I pagliacci» da San Giorgio Canavese ■ «Festa sulla neve» da Rondissone.

Numerosi anche le rappresentanze di altri centri: Re e Regina del fagiolo di Saluggia, Conte e Contessa di Verrua Savoia, Castellana e Capitan Cecolo Broglia di Trino e le maschere principali di Brandizzo, Rondissone e Torrazza. All'allegro corteo partecipano poi il gruppo folkloristico del Roero con majorettes di Vezza D'Alba e la banda spettacolo «Gli straccioni» di Castelletto Ticino.

■ programma prvede poi per questa sera un gran ballo al teatro tenda con l'orchestra spettolo «L'Allegra Compagnia» di Crescentino: ospiti d'onore della serata saranno Gianduja ■ Giacometta della «Famija Turineisa».

Domani si prosegue con la tradizionale fagiolata benefica che richiede un'attenta ■ laboriosa preparazione. Già alle ■ del mattino in piazza Garibaldi verranno accesi, dai membri e dai simpatizzanti del «Comitato festeggiamenti Crescentino», dodici pentoloni dove saranno cotti tre quintali ■ fagioli e salamini. Alle 11, dopo la benedizione ■■ parroco Don Luigi Degrandi e ■ taglio del nastro da parte della Regina Papetta, si darà il via alla distribuzione del gustoso piatto.

Seguirà il pranzo e un pomeriggio in musica con «Renzo e gli Evergreen», dedicati alla terza età. Durante ■ giornata la corte visiterà le scuole e gli istituti cittadini. Indine in serata, ecco una delle novità del cartellone di quest'anno, la «Sen - ■ ■■ lundes», una ■■■ organizzata dalle due maschere principali all'insegna dell'amicizia e del buon umore, «perchè l'allegria è un dono da regalare a bimbi e anziani». Poi a mezzanotte si taglierà la caratteristica «torta del ventennale».

Martedì, sempre alle 14,30, è in programma la seconda sfilata di carri allegorici con la partecipazione della banda musicale «G.B. Viotti» di Fontanetto Po. Sotto al teatro tenda, allestito in piazza Garibaldi, alle 21,30, ci sarà la festa mascherata di chiusura di questa ventesima edizione del Carnevale Storico di Crescentino con le proposte dell'orchestra spettacolo «Erre City Folk».

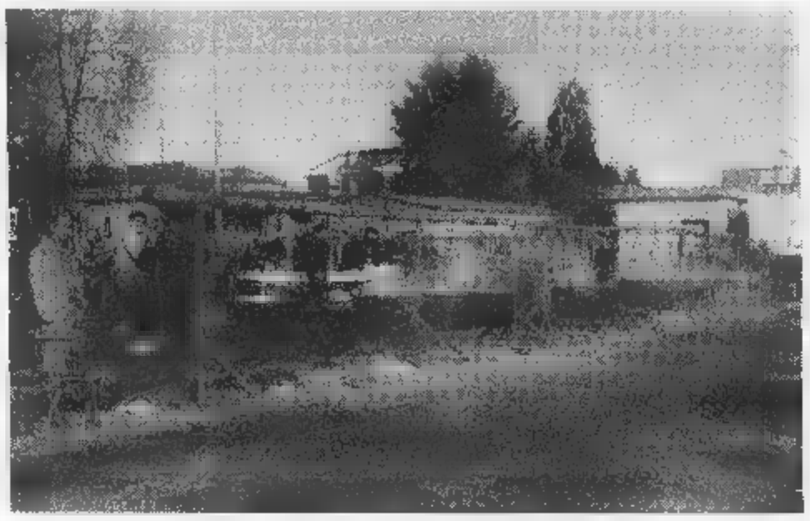

Nelle foto una delle edizioni passate del Carnevale di Crescentino A fianco la fagiolata dello scorso anno, uno degli appuntamenti più sentiti in programma domani

TECNOCASA FRANCHISING NETWORK

Affiliato: STUDIO CRESCENTINO sas di Giuseppe Montesano & C.

CASA SEMINDIP. - S. GENUARIO - 180 mq. ca. In posizione vantaggiosa, possibilità bifamiliare. L. 230.000.000

VENDIAMO - Lotti di terreno edificabile, in ottima posizione ■ L. 50.000 al mq.

CRESCENTINO CENTRO - Casa semindipendente ■■ cortile privato ■ box. Ottima L. 200.000.000

OGNI AGENZIA HA UN PROPRIO TITOLARE ED È AUTONOMA

POLLERIA - SALUMERIA - GASTRONOMIA

BORDINO

SERVIZIO TICKET BUONI MENSA

Fritto misto alla piemontese - Primi piatti - Antipasti vari

Qualità ■ cortesia

CRESCENTINO - Via San Giuseppe, 38 - Tel. 0161 843028

REVISIONI

Autorizzazione Ministeriale VC 00000001
di Corgnati - Tornavacca - Rossi - Perinetti

CRESCENTINO
Via Giotto, 46 - Tel. 0161 843257 - 843736

Desideriamo informarla che se è in possesso di un'autovettura immatricolata negli anni 91 - 92 - 93 - ■ - 95 va sottoposta a prova di REVISIONE entro l'anno 1999, la stessa procedura è operante per le autovetture già sottoposte a revisione negli anni ■■■.
Nell'ottica di fornirvi un buon servizio e per evitare di incorrere nelle sanzioni previste vi suggeriamo di controllare la data di immatricolazione della vostra autovettura e di contattarci allo 0161 843257.

Ford ASSISTENZA AUTORIZZATA

ROS.CAR di Rosario Tarantino

AUTORIPARAZIONI

Metti il valore della tua Ford nella mani giuste

Benvenuti alla nostra nuova autofficina,
■■■ autorizzati ■ darvi grandi soddisfazioni

CRESCENTINO - Via F. Bena, 7/A - Tel. e Fax 0161 841503

DIVINA STUDIO'S

Sabato 20 Febbraio

Verranno premiate le maschere più belle e il gruppo più numeroso con favolose coppe.

Bugie per tutti

CRESCENTINO - Piazza Garibaldi, 21 - Tel. e Fax 0161 843368

L'auto ■ schema libero.

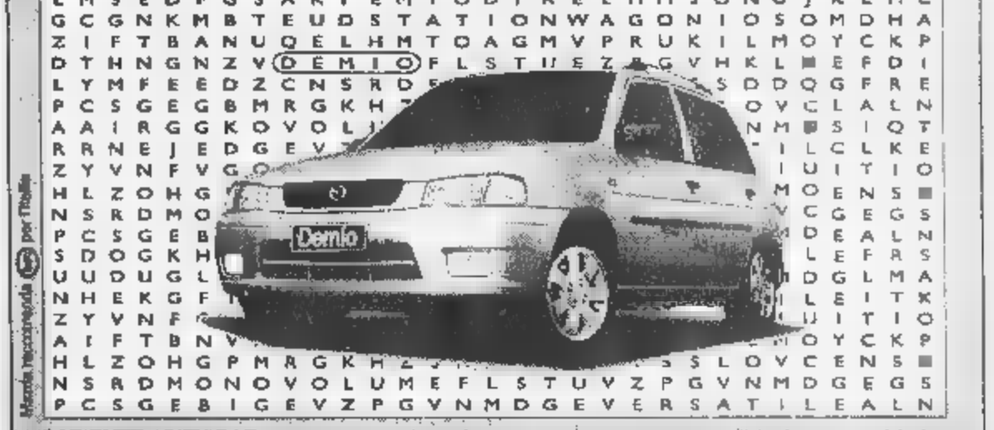

CAPIENTE - CITY CAR
DEMIO - MANEGGEVOLE
MONOVOLUME - NUOVA
SPAZIOSA - VERSATILE
STATION WAGON

Essere un'auta fuori dagli schemi comporta qualità non comune: 3,8 di lunghezza per 1,67 di larghezza per una altezza di 1,53 metri a una capacità di carico che va da 330 fino a 1298 litri. Con le sue misure sorprendenti, la nuova Demio dimostra tutta la sua versatilità per soddisfare ogni vostra esigenza. Mazda Demio, dotata di un motore 1.3 16V da 63 o 72 CV, è sensibile all'ambiente, grazie al consumo di 6 litri per 100 km e alla struttura in gran parte riciclabile. Il tutto, con la tranquillità della garanzia di 3 anni o 100.000 km e l'assistenza 24 ore su 24 Mazda Europe Service.*
Su prezzo consigliato.

Nuova **MAZDA DEMIO.** *Da lit. 21.980.000 chiavi in mano, apiet esclusa.*

Venitela a scoprire da
autojunior
Concessionaria per Vercelli e provincia
mazda 100% tecnologia giapponese
(0161) 843590 - 843593

P.G.F. srl

"... sempre al servizio del cliente per viaggiare sicuri ..."

Officina autorizzata FIAT

Vendita pneumatici

CRESCENTINO - Corso Roma, 116
Tel. 0161 834148 - Fax 0161 834417

GASTRONOMIA

NICOLA

Specialità
Primizie
Vini

Convenzionati per buoni pasto

CRESCENTINO
Via Roma, 14 - Tel. 0161 842035

Due appuntamenti per sorridere: il comico racconta, tra paure e Viagra, gli amori del 2000

A teatro le «Serenate» dei figli di Ciro

I Cavalli Marci domani a Vercelli, Jannuzzo a Biella

IL CIVICO IN CABARET

La band dei Cavalli Marci, resa celebre dalle apparizioni televisive

VERCELLI. Erano figli di Ciro, che a [redacted] volta era figlio di Target. Erano bravissimi [redacted] ricostruire in una manciata di secondi le canzoni che a «Serenate» venivano commissionate dai telespettatori con una telefonata in diretta.

Insomma, erano (e [redacted] ancora) i Cavalli Marci - nome di un antico [redacted] quasi sconosciuto gioco simile alla cavallina che si fa da bambini - che marciavano a tutta andatura qualche mese fa nel tubo catodico e che ora sono in tour teatrale per questo spettacolo intitolato con lo stesso loro nome e che domani sera alle 21 [redacted] proposto al Teatro Civico per uno degli eventi comunali in comunione con lo Stabile torinese, nella serie «Serio, serissimo: anzi il comico!».

La loro comicità cavallina [redacted] è assolutamente marcia. Anzi [redacted] senz'altro fresca di stagione e, per una sorta di affinità elettiva, li avvicinerei parecchio alla Banda Osiris, [redacted] Gufi [redacted] alla band di Morselli. Ma ciò non [redacted] comunque riduttivo.

Hanno per capi storici Claudio «Rufus» Nocera [redacted] Fabrizio «Pippo» Lamberti e [redacted] un mix di musicisti che ha lavorato al fianco di Vecchioni, Bertoli, Mannoia e Finardi. Tra punk e cosacchi, tra cantores sardi e tifosi in vena di cori, sono in grado [redacted] innestare gags e sketch [redacted] basi musicali ispirate a *cose* come «Matilda» di Belafonte o «Canto, quel motivetto che mi piace tanto e che fa du, du...». Con lo stesso agile caracollo dei cavalli scossi che affrontano l'ultima curva al Palio.

La prima pista dei Cavalli Marci fu il «Nessun dorma», locale [redacted] Genova, loro città adottiva. Sono entrati un paio di anni fa nel Guinness dei primati, organizzando sempre a Genova uno show di cabaret in cui hanno retto una galoppata filata di ventiquattro [redacted]. Poi si sono incuneati nel mirino della tv, ed il gioco della cavallina sonora per loro è stato un gioco da ragazzi!

Giovanni Barberis

IL MUSICAL ALL'ODEON

BIELLA. Sesso, dubbi, desiderio. E poi il Viagra, magica pillola dell'amore. C'è tutto questo, [redacted] molta ironia, nel *musical* che va in scena domani all'Odeon, con Gianfranco Jannuzzo. Vecchia conoscenza del pubblico biellese, Jannuzzo torna sul palco con «Due ore sole ti vorrei», una commedia scritta da due grandi firme: Dino Verde ed Enrico Vaime.

Il *musical* è un misto di monologhi, canzoni e balletti. [redacted] il tema dominante è appunto il sesso [redacted] fine millennio, fra tabù infranti e paure che [redacted] muoiono. Come quella dell'impotenza, spesso più apparente che reale. E qui Jannuzzo si scatena, per divertire e consolare. L'invito è a non drammatizzare, e a lasciar perdere il Viagra: nella maggior parte dei casi, l'incubo di molti uomini è «risolvibilissimo». L'argomento [redacted] trattato a volte con malizia, ma senza cadute di stile e volgarità. Accanto all'attore di Agrigento ci sono le ballerine e cantanti Elena Berera, Monica Cetti, Laura Di Mauro, Crescenza Guarnieri, Sabrina Marciano ed Elga Paoli. Jannuzzo, circondato di sole donne, si trasforma [redacted] continuo: da bagnino *macho* [redacted] forzato del Viagra; da seduttore in crisi a sfortunato passeggero del Titanic, con ovvio riferimento al film con DiCaprio.

Gianfranco Jannuzzo porta in [redacted] domani a Biella «Du[redacted] sole ti vorrei»

Le coreografie sono di Gino Landi (che è anche un regista televisivo), le musiche di Gianni Fabbrio, i costumi di Silvia Fratolillo. La regia è di un famoso «big» del teatro di varietà: Pietro Garinei. **[g. bu.]**

I MARTEDI' AL CINEMA

Controamori narrati con un tocco leggero

NON era semplice descrivere l'ossessione d'amore del maturo scrittore Giles De'Ath (dietro un nome, un destino) per l'attor giovane americano che interpreta filmetti di [redacted] B. La tentazione del melò era in agguato. Eppure Richard Kwietniowski, che d'altra parte il tema se l'è scelto, ci è riuscito. E in «Amore e morte a Long Island», ultima pellicola dei «Martedì», mantiene un tocco leggero, la passione incompiuta può persino coniugarsi all'ironia.

Avete visto come De'Ath (con la malinconica espressione britannica di John Hurt) si mette sulle tracce del suo attore? Intervista il lattaio, insospettisce un poliziotto, consuma piedi e scarpe nell'attesa. E, ancora prima, quando scopre al cinema la bella faccetta di Jason Priestley? Come dire alla cassa che il professo[redacted] da conferenza vuole vedere non Shakespeare ma «Hot pants 2», che è quasi l'omologo di «Quel gran pezzo dell'Ubalda»?

I due mondi si sfiorano, s'incontrano: maturità contro giovinezza, intelligenza contro fama di successo. Non potranno coesistere, dice con dolcezza Kwietniowski. Il finale si consuma in un fax: il professore che rifiutava la televisione si è convertito alla modernità anche per l'addio. Che lascerà [redacted] segno, persino sulla faccetta giovane (e [redacted] po' insulsa, ma a voi è piaciuto?) di Priestley.

Per noi è [redacted] bell'8, mentre la platea dei cinefili è stata più severa: 6,60 la media, 6,80 il voto a campione.

[redacted] FILM

Nel mondo dei Rom

Il prossimo film in rassegna, «Gadjo Dilo - Lo straniero pazzo», si presenta vantando già un piccolo record: [redacted] stato girato da Tony Gatlif, il solo regista al mondo di sangue gitano. E la pellicola, che al 50° Festival di Locarno ha conquistato il Pardo d'argento, è dedicata appunto al mondo dei nomadi Rom [redacted] alla loro cultura. Per raccontarli, Gatlif usa la musica e la storia di Stéphane, ragazzino francese arrivato in Romania sulle tracce di una cantante famosa. La ascoltava suo padre, lui vuole rintracciarla. Non ci riuscirà, ma incontrerà invece un padre putativo, il [redacted]hio musicista Izidor, che lo guiderà nella comunità Rom, e Sabina, cantante e ballerina tzigana che gli insegnerà l'amore nato da cuore e istinto.

Roberta Martini

GIORNO E NOTTE

Santhià
Rocchetti al Globo

Oggi pomeriggio alle 15, [redacted] questa sera alle 21,30, sulla pedana del Beverly Hills si danzerà con l'orchestra di Ernesto Macario. Alle 19 cena degli innamorati. Domani sera, alle 21,30: veglione di chiusura del Carnevale con Santino Rocchetti e i Karisma, la [redacted] nuova orchestra. Premiazione delle migliori maschere con medaglie d'oro.

Vercelli
Festa al Café Cinema

In collaborazione con l'Interact Club di Vercelli, il Rotaract Club organizza un ballo mascherato al Café Cinema per le 22,30 di domani.
Serata [redacted] scopo benefico.
Incasso a favore della sezione Aism di Vercelli.
Alla maschera più originale in premio un weekend in Costa Azzurra per due persone.

Vercelli
Vecchi ragazzi da Oscar

All'irish pub Oscar Wilde di via Trino, questa [redacted] dopo le 22,30, i novaresi Good Old Boys presenteranno un repertorio di rock.

Ponderano
Dal reggae agli Sprok

Settimana intensa, al Babylonia di Ponderano: venerdì alle 22,30 arriva il giamaicano Morgan Heritage, una delle ultime rivelazioni della musi[redacted] reggae. Al Babylonia sarà presentato [redacted] nuovo album della band. Il concerto è alle 22,30 (20 mila il biglietto). Sabato tocca invece ai biellesi Sprok, che hanno appena pubblicato il loro primo demo su compact disc.
Lo show è alle 22,30 (10 mila il biglietto, consumazione compresa). Come gruppo di spalla suoneranno i The Pravati.

Mottalciata
Il folk dei Bala Biut

Rock e folk biellese, giovedì al Fun Club. Sul palco del locale di Mottalciata salgono i Bala Biut, già vincitori del concor[redacted] «Rock Targato Italia». La band, guidata dal chitarrista Alessandro Gariazzo, si chiama così perché i suoi componenti hanno l'abitudine di spogliarsi alla fine dei concerti. Venerdì, sempre al Fun Club, torna l'appuntamento col disco-pub: la serata [redacted] tema è dedicata a una delle più popolari marche di birra.

Pittura [redacted] Vercelli

[redacted] Mini-antologiche per la [redacted]

VERCELLI. Continuano le mostre di pittura negli spazi vercellesi dedicati all'arte...

In questi giorni, Fabio Fabiano [redacted] Gigi Mossotti si presentano al pubblico con due mini-antologiche nelle sale della sede della Famija Varsleisa in via Vallotti.

«Tentato dall'espressionismo - ha scritto Luisa Facelli nella presentazione della stessa mostra, illustrando in sintesi le opere proposte -, Fabio Fabiano lascia trasparire la sua tecnica di buon incisore, esigente [redacted] rigorosissimo nel tratto, anche nella pittura ad olio. Gigi Mossotti: in una parola, chiarista delicato, paesaggista [redacted] atmosfere *fauve*, indagatore sommesso e lucido nel cromatismo del verde [redacted] trionfante nella matericità dei magenta [redacted] dei rossi. Una presenza forte, schiva e generosa, con cui sarebbe [redacted] di fare più seriamente i conti...».

La mostra resterà aperta al pubblico fino a mercoledì 24 febbraio. Gli orari [redacted] esposizione, festivi [redacted] feriali, sono dalle 16 alle 19. **[g.bar.]**

FESTA AL GLOBO PER IL «BOSSOLA»

Tra musica [redacted] sketch, [redacted] pista gli [redacted]

Gran show per giovanissi, l'altra sera al Globo [redacted] Borgovercelli, con la premiazione del concorso «Renzo Bossola» organizzato dalla Famija Varsleisa e *La Stampa*. Protagonisti (come testimonia la foto di Greppi) sono stati gli studenti delle medie Ferrari, Lanino e Verga. Coreografie Usa-style, passerelle delle regioni d'Italia [redacted] sketchs divertenti. Tutto per festeggiare i premiati nel nome [redacted] un grande Bicciolano del passato. Teresio Pareglio, presente per rappresentare il Comune, ricorda Renzo Bossola [redacted] l'amore che aveva per la [redacted] città: «Fu Bicciolano per 13 anni. Era stato direttore dell'Ente risi di Oristano. Aveva compiuto ricerche in Africa. Ma non avrebbe rinunciato per nulla al mondo al Carvè, per il quale ritornava, vestendo il simbolico costume "d'Varsei"» **[g. bar.]**

STASERA AL CINEMA

BIELLA
[redacted] Inf. tel. 015-22.736 - 31.312. **L'uomo che sussurrava ai cavalli**, di e con Robert Redford. L. 12.000

MAZZINI. Inf. tel. 015-22.736 - 31.312. **Sala 1: Attacco al potere**, di E. Zwick con D. Washington, B. Willis. L. 12.000. **Sala 2: Nemicheamiche**, di C. Columbus con J. Roberts, S. Sarandon. L. 12.000.

ODEON. Inf. tel. 015-22.736 - 31.312. **Vi presento Joe Black**, di [redacted] Brest con [redacted] A. Hopkins. Or.: 15; 18,30; 22. L. 12.000

SOCIALE Inf. tel. 015-22.736 - 31.312. **Amori e incantesimi**, di G. Dunne con S. Bullock e N. Kidman. L. [redacted].

BORGOSESIA
LUX. Inf. tel. 0163-22.698. [redacted] **in space**, [redacted] William [redacted] Or.: 15; 20,30; 22,20. L. 10.000; 7000.

[redacted]
VERDI. Inf. tel. 015-253.89.27. **Del perduto amore** di M. Placido (Italia 1998). [redacted]: 20; 22.15. L. [redacted]; [redacted].

CIGLIANO
[redacted] CHIUSO.

[redacted]
S. PRI[redacted]C Inf. tel. 015-925.620. **Così è la vita**, con Aldo, Giacomo e Giovanni. Or.: 16; 20,15; 22,15. Lire 10.000 (7000).

[redacted]
PARROCCHIALE. L'uomo che sussurrava ai cavalli di e con R. Re[redacted]. Or.: 21 spett. unico. Lire 10.000; 5000.

MEZZANA MORTIGLIENGO
ANGELUS. OGGI RIPOSO.

PRAY
EXCELSIOR. Inf. tel. 015-76.323. **Ronin**, con R. De Niro, J. Reno. Or.: 15 spett. cont. [redacted]. L. 10.000; 7000.

SAN GERMANO
[redacted]. CHIUSO.

SANTHIA'
IDEAL. Inf. tel. 0339-240.53.69. **L'uomo che sussurrava ai cavalli**, di e con Robert Redford. [redacted]: 17; 21. L. 10.000 (6000).

TOLLEGNO
FELIX. Inf. tel. 015-242.31.18. OGGI [redacted].

TRINO
ORSA. Inf. [redacted] 0161-828.600. **Paparazzi**, con C. De Sica, M. Boldi, D. Abatantuono. Or.: 16; 21,15. Lire 10.000; 7000 e 9000; 6000.

VARALLO
SOTTORIVA. Inf. tel. 0163-54.265. **Paparazzi**, con C. De Sica, M. Boldi, D. Abatantuono. Or.: 15; 21,15. Lire 9000; 7000.

VERCELLI
ASTRA. Inf. or. tel. 0161-255.045. Inf. spett. tel. 0161-69.633. **Attacco al potere**, di E. Zwick con D. Washington, B. [redacted]. [redacted] ap.: 15. L. 12.000; 10.000.

[redacted] Inf. or. tel. 0161-257.744. Inf. spett. [redacted] 0161-69.633. **Nemicheamiche**, di C. Columbus con J. Roberts, S. Sarandon. Or. ap.: 15. L. 12.000; 10.000.

[redacted]. Inf. or. tel. 0161-259.047. [redacted] spett. tel. 0161-69.633. **Celebrity**, di W. Allen con L. DiCaprio, M. Griffith. Or. ap.: 15. L. 12.000; 10.000.

VIOTTI. [redacted] tel. 0161-250.845. Inf. spett. [redacted] 0161-69.633. **A Bug's** [redacted] **minimondo**, di J. Lasseter e [redacted] Stanton (cartoni animati). Or. ap.: 15. L. 12.000; 10.000.

BELVEDERE [redacted] Inf. or. tel. 0161-215.016. OGGI RIPOSO.

[redacted]. Inf. or. tel. 0161-213.375. [redacted] RIPOSO.

TEATRO BARBIERI. Via Parini, [redacted]. CHIUSO.

TEATRO CIVICO. Inf. or. tel. 0161-255.544. CHIUSO.

DUGENTESCO. Via G. Ferraris [redacted]. [redacted].

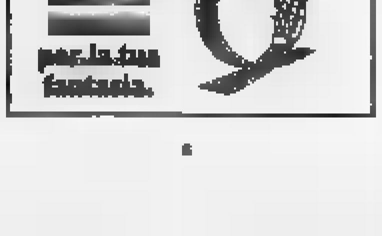

NELLE SALE DI TORINO

ADUA 200 c.so Giulio Cesare 67, tel. 856.521. **Nemiche amiche**. Or.: 15,15; 17,40; 20,05; 22,30.
ADUA 400 c. G. Cesare 67, tel. 856.521. **A bug's life - Megaminimondo**. Or.: [redacted]; 17,15; 19; 20,45; 22,30.
AMBROSIO MULTISALA c. V. Emanuele II 52, t. 547.007. *Sala 1*: **Vi presento Joe Black**. Or.: 15; [redacted]; 22,10. *Sala 2*: **Lost in space**. Or.: 15; 17,30; 20; 22,30. *Sala 3*: **Amori e incantesimi**. V.M. 14. Or.: 15,30; 17,50; 20,10; 22,30.
ARLECCHINO c. [redacted] 22, tel. 581.71.90. **Vi presento Joe Black**. Or.: 15; 18,35; 22,10.
CAPITOL via San Dalmazzo 24, tel. 540.605. **Paura e delirio a Las Vegas**. Or.: 15,30; [redacted]; 20,10; 22,30.
CENTRALE v. Carlo Alberto 27, tel. 540.110. **Svegliati Ned**. Or.: 15,10; 17; 18,50; 20,40; 22,30.
C. CHAPLIN 1 v. Garibaldi 32/a, tel. 436.07.23. **Baci e abbracci**. Or.: 15; 17,30; 20; 22,30.
C. CHAPLIN 2 v. Garibaldi 32/a, tel. 436.07.23. **Idioti**. Or.: 15; 17,30; 20; 22,30.
CIAK c. G. Cesare 105, tel. 232.029. **Ronin**. Or.: 15; 17,30; 20; 22,30.
CRISTALLO v. Goito 5, tel. 650.71.00. **Il negoziatore**. Or.: 15; 17,30; 20; 22,30.
DORIA a. Gramsci 9, tel. 542.422. **A Bug's life**. Or.: 14,55; 16,50; 18,45; 20,40; 22,35.
DUE GIARDINI - Sala Nirvana via Monfalcone 62, [redacted] 327.2214. **Velvet goldmine**. [redacted]: 15,40; 18,10; 20,30; 22,45.
DUE GIARDINI - Sala Ombrerosse via Monfalcone 62, tel. 327.2214. **Festen**. V.M. 14. Or.: 16,15; 18,20; 20,25.
ELISEO GRANDE p. Sabotino, tel. 447.52.41. **La gabbianella e il gatto**. Ore 15. **Bagnomaria**. Or.: 16,30; 18,30; 20,30; 22,30.
ELISEO BLU p.zza Sabotino, t. 447.52.41. [redacted] **che amiche**. Or.: 15,15; 17,40; 20,05; 22,30.
ELISEO [redacted] p.zza [redacted] t. 447.52.41. [redacted] **bug's life - Megaminimondo**. [redacted]: 15,10; 17; 18,50; [redacted] 22,30.
EMPIRE p. V. Veneto 5, telefono 817.16.42. **Lost in space**. Or.: 15; 17,30; 20; 22,30.
ERBA 1 c. Moncalieri 241, tel. 661.54.47. **Gatto nero gatto bianco**. Or.: 16,30; 19,30; 22,30.
ERBA [redacted]. Moncalieri 241, tel. 661.5447. **Baci e abbracci**. Or.: 15,15; 17,40; 20,05; 22,30.
ETOILE via B. Buozzi ang. via Roma, tel. 530.353. **Nemiche amiche**. Or.: 15; 17,30; 20; 22,30.
FARO v. Po 30, t. 817.33.23. **A bug's life - Megaminimondo**. [redacted]: 14,30; 16,30; 18,30; 20,30; 22,30.
FIAMMA c. Trapani 57, tel. 385.2057. **Z la formica**. Or.: 14,30; 16,30; 18,30; 20,30; 22,30.
IDEAL c. Beccaria 4, tel. 521.4316. **Vi presento Joe Black**. Or.: 15; 18,35; 22,10.
KING v. Po 21, tel. 812.59.96. **Così è la vita**. Or.: 16,10; 18,20; 20,30; [redacted]
KONG v. S. Teresa 5, tel. [redacted]. **The Truman show**. Or.: 16,30; 18,30; 20,30; 22,30.
LUX Gall. S. Federico, tel. 541.283. **Attacco al potere**. Or.: 15,50; 18,05; 20,20; 22,35.
MASSIMO UNO v. Montebello 8, tel. 817.10.48. **Train de vie (Un treno per vivere)**. Orario: 16,30; 18,30; 20,30; 22,30.
NAZIONALE 1 v. Pomba 7, tel. 812.41.73. **Bagnomaria**. Or.: 15; 16,50; 18,40; 20,30; 22,35.
NAZIONALE 2 v. Pomba 7, tel. 812.4173. **Conflitto d'interessi**. Or.: 15,45; 18; 20,15; 22,30.
OLIMPIA 1 via Arsenale 31, tel. 532.448. **C'è posta per te**. Or.: 15,30; 17,50; 20,10; 22,30.
OLIMPIA 2 v. Arsenale 31, t. 532.448. **Z la formica**. Or.: 14,30; 16,30; 18,30; 20,30; 22,30.
REPOSI v. XX Settembre 15, tel. 531.400. Sala 1: **Così è la vita**. Or.: 15,45; 18; 20,15; 22,30. Sala 2: **Kiss**. Or.: 15,15; 17,40; 20,05; 22,30. Sala 3: **Ronin**. Or.: 15; 17,30; 20; 22,30. Sala 4: **Central do Brasil**. Or.: 16; 18,10; 20,20; 22,30. Sala 5: **L'assedio**. Or.: 16; 18,10; 20,20; 22,30.
ROMANO Gall. Subalpina, tel. 562.01.45. **Nemiche amiche**. Or.: 15; 17,30; 20; 22,30.
STUDIO RITZ via Acqui 2, telefono 819.01.50. **Amici e vicini**. Or.: 16,30; 18,30; 20,30; 22,30.
VALENTINO 1 Teatro Nuovo c. Massimo d'Azeglio 17, tel. 650.02.00. **Celebrity**. Or.: 15,45; 18; 20,10; 22,20.
VALENTINO 2 T. Nuovo c. M. d'Azeglio 17, tel. 650.02.00. **L'amico del cuore**. Or.: 16; 18,15; 20,30; 22,30.
VITTORIA via Roma 336, t. 5621789. **Nemico pubblico**. Or.: 14,40; 17,20; 20; 22,40.
TEATRO REGIO. Stagione di Concerti 1998-99. Ore [redacted] **La contessa Dry**, di G. [redacted] (Turno C). B. Campanella direttore. Regia J. Savary. Orchestra e Coro del T. Regio. Con R. Blake, M. Pertusi, A. C. Sogmaister, A. Corbelli, A. Pendatchanska. Ultima recita. Biglietteria (ore 14-15). Tel. 011 8815.241/242.
[redacted]AI. P.zza Rossaro [redacted]. Nazionale della Rai. Mer. 17/2 ore 17,30 **Non ancora lontani nella notte**, il II atto dal Tristan und Isolde di Wagner; incontro con Q. Principe. Ingr. libero. Inf. 011 810.48.53; 810.49.61.

GRANDE SUCCESSO
CINEMA ITALIA - VERCELLI
CINEMA MAZZINI - BIELLA

LUNEDI tuttosoldi
MERCOLEDI tuttoscienze
GIOVEDI tuttolibri
I supplementi de LA [redacted]
Una settimana ricca di tutto.

ESSELUNGA®

FESTA DEL BIMBO

DAL 15 AL 27 FEBBRAIO

ALCUNI ESEMPI

Pastina Gerber
formati assortiti, 340 g
Lire **1910** (Lire 5617 al kg)

Crema di riso o ai 4 cereali Plasmon
istantanea, 200 g
Lire **3610** (Lire 18050 al kg)

Omogeneizzati di carne Nipiol
varietà assortite, conf. 3+1, 320 g
Lire **5680** (Lire 17750 al kg)

Flauti Mulino Bianco
con crema al cioccolato o al latte, 264 g
Lire **2780** (Lire 10530 al kg)

Acqua minerale naturale Sangemini
conf. 6 bottiglie da 150 cl
Lire **6420** (Lire 713 al litro)

2 yogurt Mio Nestlè
gusti frutta assortiti, 250 g
Lire **2180**

Ricotta fresca Pettinicchio
250 g
Lire **1540**

Triopack (pacco scorta) Pannolini Pampers
Premiums o Baby Dry Extra, Junior o Maxi
Lire **46900**

SCONTO 20% AI POSSESSORI DI FIDATY CARD ESSELUNGA

ALCUNI ESEMPI

Le Verdure Passato Milupa
150 g L. 7280 (Lire 48533 al kg)
SCONTO FIDATY 20%
Lire **5820** (Lire 38800 al kg)

Semolino Progressi Mellin
250 g L. 4100
SCONTO FIDATY 20%
Lire **3280**

Nettare di frutta Progressi Mellin
gusti assortiti, conf. 4 pezzi, 500 ml L. 3290
SCONTO FIDATY 20%
Lire **2630**

Biscotto Granulato vitaminizzato Mellin
400 g L. 4240 (Lire 10600 al kg)
SCONTO FIDATY 20%
Lire **3390** (Lire 8475 al kg)

Pasta per giocare Didò
colorazioni assortite
L. 4390
SCONTO FIDATY 20%
Lire **3510**

Colori a dita Faber-Castell
conf. 6 colori
L. 5500
SCONTO FIDATY 20%
Lire **4400**

20 tovaglioli Warner Bros
33x33 cm, 2 veli
L. 2900
SCONTO FIDATY 20%
Lire **2320**

FINO AD ESAURIMENTO SCORTE

ARMANDO TESTA SPA

- Fidaty Card e Fidaty Oro: tutto l'anno sconti e promozioni in esclusiva per i possessori
- Con Fidaty Oro comodo pagamento con un unico addebito a fine mese

Rivolgersi al banco Fidaty per ulteriori informazioni

PROMOZIONE VALIDA NEI PUNTI VENDITA DI LOMBARDIA/PIEMONTE/VENETO/ Piacenza-Parma; sono esclusi in Milano: viale Regina Giovanna, via Monterosa, via Bergamo, via Forze Armate.

Il g.m. Atripaldi: «Contro la prima della A2 non abbiamo nulla da perdere»

La Fila «punta» sulla ruota Snai

Oggi a Montecatini per tentare il colpaccio

BIELLA. Almeno sulla carta, la trasferta della Fila Biella sul campo della Snai Montecatini, capolista di A2, appare proibitiva. I padroni di casa stanno attraversando un buon momento, come hanno dimostrato domenica scorsa infliggendo un duro passivo niente meno che alla Scavolini Pesaro, altra «grande» del campionato. Ma l'appuntamento di oggi pomeriggio in Toscana non sembra impedire a coach Federico Danna, e ai molti tifosi che hano seguito la squadra rossoblù in Toscana, di sognare il «colpaccio».

«Montecatini vanta un quintetto in grado di ben figurare anche in A1, è squadra completa in ogni reparto, è solida sia in attacco che in difesa ed è la più regolare del campionato - dice Danna -. Siamo consapevoli del valore degli avversari e non per questo ci è vietato sognare il clamoroso "colpaccio". Sappiamo che per mettere in difficoltà Montecatini dobbiamo disputare una partita impeccabile sia in attacco che in difesa. E' indispensabile controllare, anche se è più facile a dirlo che a realizzarlo, il ritmo della partita sacrificandosi molto in difesa perchè giocatori come Niccolai, Vanuzzo, Samburgaro e Labella sono soliti ad andare a segno con grande precisione. Non possiamo certamente concederci flessioni, soprattutto sotto il profilo mentale e dobbiamo sfruttare al meglio la nostra buona condizione atletica».

Sul campo della Snai Montecatini la Fila dovrà cercare di limitare al massimo le «bocche di fuoco» della formazione toscana Niccolai Vanuzzo Sambugaro e Labella (MICHELETTI)

In settimana non si sono allenati Volpato Zamberlan (influenza) e Erdamnm (mal di schiena). Ma tutti sono a disposizione

In settimana, per la verità, qualche problema si è registrato. Zamberlan, Volpato ed Erdmann hanno disertato l'incontro amichevole di Cantù (perso dai rossoblù per 103-85) a causa di attacco influenzale e per dolori alla schiena (accusati dallo statunitense).

«Non tutti si sono allenati in settimana ed oggi non sono al meglio, ma questo non credo influirà sul loro rendimento - conclude Danna -. Sono certo che abbiamo i mezzi per tentare lo sgambetto alla capolista».

Le difficoltà del match odierno sembrano non scoraggiare nemmeno il general manager Marco Atripaldi.

«Non abbiamo nulla da perdere e potremo quindi esprimerci con maggior tranquillità rispetto ai toscani - afferma Atripaldi -. Nelle ultime partite, la squadra ha dimostrato di aver trovato un buon equilibrio e credo sia pronta a giorcarsi tutte le sue possibilità senza nessun timore reverenziale. Loro sono la formazione più forte del campionato. Montecatini può vantare una grande tradizione, un consistente numero di sostenitori e validi finanziamenti. Contro le grandi squadra abbiamo sempre trovato ulteriori stimoli ed abbiamo sempre fatto bene. Anche oggi andrà così».

Walter De Biasio

Gli anticipi della serie D

Executive e Shopping, tutto ok Donne, Pfv Zucca oggi con Ivrea

VERCELLI. Doppia vittoria negli anticipi della terza di ritorno in serie D maschile di basket per Executive Biella e Shopping Center Monferrato.

Per i lanieri di Martinotti pochi problemi nel match interno contro il fanalino di coda Ornavasso e due punti utili per riscattare il ko nel derby e restare in zona promozione.

E non perde colpi neppure il Monferrato. I biancoverdi di Fotia hanno espugnato (72-65) il parquet dell'Ivrea. Un match sostanzialmente tranquillo per i vercellesi che hanno sempre comandato le operazioni. Un successo che conferma il discreto momento di forma dei bicciolani, attesi ora da un ciclo d'incontri decisivo a cominciare dalla sfida del 21 febbraio contro il Leumann.

Il turno in serie D verrà completato quest'oggi con il posticipo (fischio d'inizio alle 18,30) tra Chivasso e Gattinara. Per i valsesiani d'obbligo riscattare, almeno sotto il profilo del gioco, la sconfitta interna con il modesto Montalto.

Serie C femminile. Per i tifosi della Pfv Zucca ci sarà tutto il tempo di seguire la sfilata di Carnevale prima di recarsi sulle tribune del Pala Piacco per seguire la sfida tra la Pfv e l'Ivrea che avrà inizio questa sera alle 19,30. Per le biancoazzurre, sempre da sole al comando della classifica, un'altra tappa verso la promozione.

«Indubbiamente quest'incontro riveste per noi un'importanza particolare - sottolinea il ds Gianfelice Cavallero -: le torinesi sono a quattro lunghezze e, perdendo, scenderebbero a "meno sei" ritardo che, difficilmente, potrà essere colmato nel girone di ritorno. Per questo siamo consapevoli di giocarci una grossa fetta delle nostre ambizioni».

Qualche problema per il tecnico vercellese Fornara con Floriana Scalia e Donata Larotonda in non perfette condizioni. **[p. m. f.]**

Bocce, a Biella

Gli «Amici» ancora ko per 12-8

BIELLA. Per la quinta volta consecutiva, ieri gli Amici chiavazzesi-Param si sono trovati in vantaggio 6-4 a metà gara, ma hanno finito per farsi rimontare dagli avversari.

In questo caso, a trarne beneficio, sono stati i capoclassifica del Pianezza che, sui campi del bocciodromo di via Brignana, si sono imposti per 12-8.

La svolta dell'incontro si è avuta nel finale, quando Lucente ha sbagliato le due bocciate a sua disposizione per aggiudicarsi la prova a terne ed impattare l'incontro sul 10-10. I punti per i granata chiavazzesi sono venuti da Lucente, nel primo individuale, dalla coppia Dallolmo-Scarparo, dalla staffetta Favre-Occhetto e da Pelazza nel secondo individuale. Tra le fila dei padroni di casa era assente Pier Ugo Franzoni, che nel punto-tiro alternato è stato rilevato da Roberto Doria, finito battuto malgrado la buona prestazione per 30-27.

Gli Amici chiavazzesi cercheranno di giocarsi sabato prossimo, sui campi della Rapallese, le residue possibilità di entrare nei play off. «Abbiamo combattuto contro i capoclassifica sino all'ultima boccia, e questo è un fatto positivo - dice Giorgio Radice, direttore tecnico degli Amici -. Il buon esito dell'intera nostra stagione ce lo giocheremo sabato prossimo sui campi di una Rapallese che, stando ai risultati, sembra improvvisamente risorta». **[w. d. b.]**

IN PROMOZIONE

I lanieri ospitano la Romentinese e tifano per il Gattinara

Cossatese cerca l'allungo

Viverone sfida la capolista Tonengo

VERCELLI. Promozione: vai con la terza di ritorno. Un turno particolarmente atteso, che potrebbe dare diverse risposte agli interrogativi emersi nell'ultima giornata.

Nel girone A la Cossatese è sempre al comando della classifica, ma il suo vantaggio sulla Castellettese si è pericolosamente ridotto dopo il 2-2 di Villadossola. Un match che ha lasciato qualche strascico a livello disciplinare con le squalifiche sino al 2 marzo di Bernardi (dirigente) e del massaggiatore Mongrandi.

Quest'oggi alle 15 i lanieri tornano all'Abate per affrontare la Romentinese. I novaresi, reduci dalla sconfitta interna con la Castellettese, scenderanno comunque in campo motivati, come sempre quando si affronta la capolista. Per il team di Finati, comunque, i tre punti sono d'obbligo anche per dare un chiaro segnale di forza alle dirette rivali.

E gli azzurri sperano in un favore dai «cuginii» del Gattinara. I vignaioli, infatti, saranno impegnati sul terreno della Castellettese, team lanciato all'inseguimento della capolista. I bianchi di Brustia, privi dello squalificato Testa (tra i novaresi mancherà Roncari) arrivano comunque al match caricati dal successo sul Barengo e confortati da una tranquilla situazione di classifica.

IN PRIMA

Borgovercelli in casa

VERCELLI. Nel girone B di Prima categoria il big match è senz'altro quello del Vigino dove il Borgovercelli, imbattuto capolista, riceve il Bellinzago, quarto della generale. Impegno interno anche per il Recetto, secondo a cinque lunghezze, contro il Valsessera.

Il Santhià, terzo, ormai specializzato in rimonte, spera di proseguire la sua striscia positiva anche a Vespolate. La Caresanese cerca riscatto ospitando il Carpignano (pessimo avvio di '99 per i novaresi con due sconfitte e dieci gol al passivo), mentre la Serravallese giocherà a Cavaglio. Completano il quadro Pratese-Lessona e Casaleggio-Palestro.

Nel girone C un San Biagio in eccellenti condizioni psico fisiche ospita la Quincinettese; impegno interno anche per il Tollegno Valdengo contro il Saint Christophe. Doppia trasferta per Spolina (a Issogne) e Verrone (con la Strambinese). **[p. m. f.]**

Girone B. Il duello primato sembra un fatto privato tra Tonenghese e Venaria, e in questo duello tutto torinese s'inserirà quest'oggi l'elemento Viverone. I lacuali di Ramella, infatti, scenderanno proprio nella «tana» della capolista Tonenghese. Un impegno senz'altro severo per i verdi, anche se i torinesi dovranno rinunciare, causa squalifica, a due elementi di spicco: il temuto bomber Rindone e Condito.

In formazione rimaneggiata anche il Val Mos. I rossoblù di Bertolini (ancora costretto alla tribuna) ospiteranno la Crescentinese. Un match tutto da seguire, soprattutto perchè i vercellesi di Girardo sembrano esprimersi al meglio in trasferta come confermano le due ultime vittoriose uscite a Sarre e San Benigno.

Turno apparentemente agevole per il Cavaglià di coach De Caroli che, dopo aver sbancato Sarre riceverà al Comunale il Borgaro, formazione in piena bagarre salvezza. E tra l'altro i torinesi di patron Perona non potranno schierare Esposito e Bordero, appiedati dal giudice sportivo. Per il Cavaglià, insomma, un'occasione davvero ghiotta per incamerare i tre punti.

E un successo sarebbe fondamentale anche per il Trino. Gli azzurri, dopo l'esaltante successo con il San Benigno, sono attesi dalla trasferta di Caselle, formazione di medio-alta caratura che a Crescentino si è dimostrato un complesso ben organizzato soprattutto in difesa.

Impegno interno per la Tronzanese di coach Angeloro che, senza Giorgi e Fodarella, andrà all'assalto del Sarre cui mancherà Ceccato. **[p. m. f]**

IN ECCELLENZA

Il Villaggio riceve un Castellamonte in pericolo

La Dufour Varallo sogna il colpo grosso a Oleggio

VARALLO. E' un buon momento per Biella V.L e Dufour. Certo rossoverdi e valsesiani non possono nutrire ambizioni di primato (a giocarsi il Cnd sono rimaste Volpiano, Borgomanero e Omegna) ma, ugualmente, hanno ancora la possibilità di togliersi diverse soddisfazioni.

L'impegno più insidioso è senz'altro quello che, a partire dalle 15 (da oggi tutti i match inizieranno con mezz'ora di ritardo) attende la Dufour di Gianmario Arrondini sul terreno dell'Oleggio.

I novaresi, dopo un buon avvio di torneo, hanno perso colpi, sino a scivolare a metà classifica. Ma nell'ultimo turno sono tornati al successo pieno sul terreno del Castellamonte. Gli «orange» vantano tre lunghezze di vantaggio sui neroverdi che potrebbero dunque tentare l'aggancio: «Con la squadra "al completo" stiamo dimostrando il nostro valore - sottolinea il tecnico varallese -. Contro la Varalpombiese ho visto una squadra motivata che ha saputo tenere in scacco sino all'ultimo una delle formazioni "rivelazione" del campionato».

Per Biella V.L. di mister Rosa comincia un ciclo d'incontri che, se sfruttato, potrebbe proiettare i lanieri in «zona Uefa». Quest'oggi al Comunale di Pavignano il team del ds Bercellino ospiterà il Castellamonte. Gli eporediesi navigano al quart'ultimo posto, con un sol punto di vantaggio su La Chivasso e Gravellona.

«Sulla carta partiamo favoriti - spiega Rosa - ma dovremo fare attenzione alla "disperazione" dei nostri avversari. Ai ragazzi chiederò di ripetere la buona prestazione offerta contro il Gravellona». Nessun problema d'organico per il coach biellese che dovrebbe contare a tempo pieno anche su Schiapparelli. **[p. m. f.]**

ARGOMENTI DI SCIENZE

COLLANA ARGOMENTI DI SCIENZE

Piero Bianucci
Piccolo, grande, vivo. Storie di quark e di galassie, di uomini e altri animali
Premessa di Tullio Regge
pp. X-198, L. 25.000

Enrico Stella
Elogio dell'insetto
Premessa di Piero Bianucci
pp. XIV-214 con 65 f.f.t. a colori, L. 30.000

Aldo Zullini
I giochi della natura. L'evoluzione all'opera
Premessa di Piero Bianucci
pp. XIV-106 con 12 figure nel testo, L. 20.000

Ulrico di Aichelburg
Batteri e virus. Dalla peste all'Aids
pp. VIII-192, L. 28.000

Tullio Regge
Gli eredi di Prometeo. L'energia nel futuro
pp. X-158 con 8 figure nel testo, L. 22.000

Piero Scaruffi
La fabbrica del pensiero. Nuove frontiere dell'intelligenza artificiale
pp. XVI-188 con 25 figure nel testo, L. 25.000

Elisabetta Visalberghi
Storie di scimmie
pp. XII-180 con 12 tavole a colori nel testo L. 30.000

Ulrico di Aichelburg
Rivoluzioni della medicina nel xx secolo. Dai trapianti all'ingegneria genetica
pp. VI-198, L. 25.000

Isabella Lattes Coifmann
Animali amici miei
pp. XII-196 con 27 figure nel testo, L. 25.000

Enrico Stella
Caro papilio. Le mie farfalle e altre storie
pp. XII-212 con 66 f.f.t. a colori, L. 35.000

Maurizio Dapor
L'orologio di Albert. Divagazioni sul tempo tra fisica e immaginario
pp. X-126, L. 20.000

Per la vostra biblioteca, a prezzo speciale: gli undici volumi, con cofanetto in tela, sono in vendita a L. 200.000 (anziché L. 285.000).

I LIBRI DE LA STAMPA

Gli abbonati a «La Stampa» hanno diritto a uno sconto del 20% sulle singole opere e potranno acquistarle presso il Salone di via Roma 80 a Torino. L'offerta «Argomenti di scienze», destinata ad abbonati e non, si può richiedere solamente contrassegno all'Editrice La Stampa, Ufficio «Edizioni librarie», via Marenco 32, 10126 Torino (fax 011-6568.933). e-mail: lettere@lastampa.it
I VOLUMI DE «LA STAMPA», DISTRIBUITI DA RCS LIBRI, SONO IN VENDITA PRESSO LE MIGLIORI LIBRERIE

IL COMUNE DI VERCELLI

Indice asta pubblica

Per il 23 febbraio 1999 alle ore 10 per l'affitto del fondo rustico denominato "Cascina Cassinis" sito nel Comune di Asigliano dell'importo base di L. 390.000 per giornata piemontese affittata, da aggiudicarsi ai sensi degli artt. 69, 73 lett. a) e 74 R.D. 23/5/1924, n. 827. Copia del bando è disponibile presso il Comune di Vercelli - Servizio Gestione Patrimoniale - P.zza Municipio n. 5 - 2° piano. Presentazione domande di partecipazione entro le ore 12 del 22 febbraio 1999.

LUNEDÌ **tuttosoldi**

MERCOLEDÌ **tuttoscienze**

GIOVEDÌ **tuttolibri**

I supplementi de
LA STAMPA
Una settimana ricca di tutto.

TRIBUNALE DI VERCELLI

Esecuzione Immobiliare n. 165/95 promossa da: Monte dei Paschi Fondiario contro: **G.I.B. S.r.l.**,
Si rende noto che il giorno 9/3/99 alle ore 10,30 dinanzi al dott. Campese avrà luogo la vendita con incanto dei seguenti beni immobili:
Lotto A: In Comune di Vercelli alla Via Delpiano n. 27 di proprietà Buffa Enrico, Forte Bruna e Sciandivasci Anna villetta a schiera con giardino (a due lati) e corte esclusivi nonchè ripostiglio aperto (sottostante a terrazzo) - compreso comproprietà per legge spettante sulle parti comuni dello stabile di cui fanno parte, denominato Residenza Altavilla.
Occupati - Proprietà.
• Catasto Urbano Partita 1005250 in ditta a Buffa Enrico proprietario; Fg. 505 (ex 45/B) n. 984 sub. 11, Via Delpiano n. 27, c.1, p. T/1-S1, cat. A/2, cl. 3^, vani 11,5, Rendita L. 2.875.000.
• Catasto Urbano Partita 1007250 in ditta a Forte Bruna proprietaria per 1/2 e Sciandivasci Anna proprietaria per 1/2 Fg. 505 (ex 45/B) n. 984 sub. 12, Via Delpiano n. 27, c.2, p.2, cat. A/10, cl. 2^, vani 4,5, Rendita L. 2.497.500.
Fg. 505 (ex 45/B) n. 984 sub. 13, Via Delpiano n. 33/A, c.3, p.S1, cat. C/6, cl. 3^, mq. 52, Rendita L. 390.000.
Utilità comuni: corti n. 984 sub. 9 e sub. 10.
A seguito di "variazione" presentata dalla "parte" (luglio 1995) per passaggio da Studio Privato (A/10) ad alloggio (A/2), il sopracitato sub. 12 è ora "soppresso" e "sostituito" da:
Fg. 505 (ex 45/B) n. 984 sub. 17, Via Delpiano n. 27, p. 2, cat. A/2, cl.3, vani 4, Rendita L. 1.000.000 (non cambia partita ed intestazione).
Unico corpo con a coerenze: mappali 936 - 142 - 963 - 865 stesso Fg. C.T., corte comune (mapp. 713 parte), villetta "B", mapp. 809 stesso Fg. C.T. (Via Delpiano).
Quanto sopra facente parte della maggior consistenza, al Catasto Terreni, del mapp. 713 Fg. 45 di are 11,85 Ente Urbano a Partita 1 in ditta ad Aree di Enti Urbani e Promiscui con a coerenze i mapp. 142 - 963 - 865 - 149 - 887 - 816 - 857 - 944 - 943 - 949 - 936 e 809 - 814 - 821 Via Delpiano) dello stesso Fg.
La vendita avrà luogo alle seguenti condizioni:
- gli immobili saranno posti all'incanto in un lotto (Lotto A) - prezzo base: L. 420.000.000 - offerte in aumento pari a L. 25.000.000 - per partecipare all'incanto ogni offerente dovrà depositare, entro le ore 12,00 del giorno non festivo precedente l'incanto, domanda in carta legale e n. due assegni circolari non trasferibili emessi nella Provincia di Vercelli intestati al "Cassiere Provinciale PP.TT. di Vercelli con Corcorso del Controllore" di importo pari al 10% e al 20% del prezzo base, rispettivamente a titolo di cauzione ed anticipo per spese;
- l'aggiudicatario entro venti giorni dall'aggiudicazione, dovrà versare direttamente al Credito Fondiario del Monte dei Paschi di Siena quella parte del prezzo che corrisponde al credito del predetto Istituto per capitale, accessori e spese, ai sensi dell'art. 55 del T.U. delle leggi sul C.F., e dovrà depositare in Cancelleria l'eventuale residuo (dedotta la cauzione) entro quaranta giorni dalla aggiudicazione, sempre mediante assegno circolare non trasferibile intestato a "Cassiere Provinciale Poste di Vercelli con il Concorso del Controllore".
- ogni spesa inerente alla vendita e al trapasso di proprietà sarà a carico dell'aggiudicatario, comprese le spese di cancellazione di trascrizioni ed iscrizioni;
- atti relativi alla vendita consultabili in Cancelleria Esecuzioni Immobiliari.
Vercelli, 4 febbraio 1999

IL CANCELLIERE
dott.ssa Manuela Trompetto

La Stampa - Abbonamento '99

LA STAMPA
LA BUONA ABITUDINE DEL RISPARMIO QUOTIDIANO
Per informazioni tel: 011-56.381

I bianchi in vantaggio dal 19' con Fabbrini mancano in più occasioni il colpo del ko

La Pro sciupa, il Borgo l'agguanta: 1-1

Alla mezz'ora della ripresa il pareggio di Signorelli

BORGOSESIA
DAL NOSTRO INVIATO

Il derby è sempre il derby e non è bene scherzare. Ma la Pro nel derby con il Borgosesia ha scherzato troppo e alla fine si è scottata, vedendo sfumare una vittoria (e tre punti) che ancora al 30' della ripresa pareva sicura come in una cassaforte di Fort Knox. E meno male che nell'elettrico finale di marca granata, Mordenti ci ha messo una pezza con una paratona, altrimenti la Pro-cicala adesso sarebbe qui a piangere lacrime amare sul suo gran scialacquare.

Anche se, va detto subito, nell'azione che ha determinato l'1-1 c'è per l'ennesima volta il marchio di un destino mezzo casuale e mezzo voluto. E' il 77' e la Pro, che da quando è passata in vantaggio sino all'inizio della ripresa ha sprecato almeno tre palle d'oro per il raddoppio, da un quarto d'ora si limita a giocare come fa il gatto con il topo, controllando le operazioni dalla torretta del centrocampo, invece di cercare con insistenza l'uppercut del definitivo ko.

E il fato ci mette lo zampino proprio nel momento più inaspettato. Fogli batte una punizione nella sua trequarti, ma in campo in quel momento entra un secondo pallone finito poco prima oltre la rete di recinzione. Cose che succedono. L'arbitro allora, a norma di regolamento, decide di far scodellare la palla. Ma mentre Giannini è lesto ad avvicinarsi alla «ghiacchetta grigia» i bianchi si presentano con Groppi che a due passi dall'arbitro non lo è. Totale: il signor Bonin lascia cadere la palla quando Groppi sta arrivando e Gianpaini non solo si impossessa della sfera, ma lancia con precisione Signorelli in una difesa vercellese disattenta e presa in contropiede. E Signorelli, vera anima del Borgo, spara nella rete di Mordenti un fendente imparabile.

Ma non solo l'1-1 è confezionato: il gol mette ali e cuore al Borgo che per dieci minuti fa paura alla Pro. Siazzu è una scheggia nella difesa dei bianchi e il Borgo martella i Mottiani tanto che Mordenti, di piede, al 40' salva il pari su un colpo di testa ravvicinato di Guatteo.

E dire che in campo per quasi un'ora c'era stata solo la Pro. Infatti dopo la splendida partenza del Borgo che prima al 4' aveva chiamato in causa Mordenti con Casu, poi al 12' aveva «scheggiato» il palo con un siluro di Misso a conclusione di una perfetta trama Casu-Guatteo, i bianchi avevano fatto valere la legge del più forte. Scocca il 19' quando Righi con un traversone pesca il «gemello» Fabbrini a centro area, Zito è fuori posizione e il bomber della Pro può centrare l'angolo alla sinistra di Sannino, sotto gli occhi delle legioni di fans vercellesi: 1-0.

Il Borgo accusa il colpo e i bianchi salgono in cattedra. Col e Fogli dirigono l'orchestra, D'Agostino affonda sulla fascia destra, Fabbrini e Righi imperversano, tanto che i granata sembrano sul punto di crollare. E' il 27' quando Sannino si scontra in area con Fabbrini (il rigore ci sta), sono il 35' e 44' quando il portiere di casa compie due paratone su Ragagnin e Fabbrini, è il 4' della ripresa quando Fabbrini manda a lato d'un soffio.

Ma è anche il 9' del secondo tempo quando Casu è sgambettato in area (altro rigore da fischiare). Poi Garlini manca di poco il raddoppio al 14' e la Pro-cicala decide di accontentarsi. Grave errore.

Anche se il Borgo riesce solo a costruire una perfetta triangolazione (sinistro di Panella al 24' fuori di poco) e il controllo della situazione pare in mano ai bianchi, un derby è sempre un derby. Dietro l'angolo c'è il castigo per chi spende e spande.

Roberto Eynard

Borgosesia: Sannino, Dotti (90' Pellegrino), Panella; Galeazzi, Zito, Paladin; Giannini, Signorelli, Casu (72' Siazzu), Misso (67' Paganini), Guatteo. **Pro Vercelli:** Mordenti; Groppi, Ragagnin, Dal Compare, Garlini; Fogli, Col (75' Albonetti), D'Agostino, Beghetto, Righi (70' Carlet). **Arbitro:** Bonin. **Reti:** 19' Fabbrini, 75' Signorelli.

Pari e patta, come nell'andata a Vercelli, nel derby tra Borgosesia e Pro

Big-match a Fiorenzuola

Il cartellone della 6ª di ritorno

VERCELLI. Sesta di ritorno in C2. Il match più sentito è senz'altro il derby di Novara dove gli azzurri, orfani degli squalificati Cavaliere e Zocchi, ospiteranno la Biellese, ma sono molti gli scontri d'interesse.

La capolista Pisa riceve la Pro Sesto all'Arena Garibaldi e prova a dare un'ulteriore accelerata verso la C1. Anche perchè il Fiorenzuola, secondo e un po' debito d'ossigeno non avrà vita facile in casa contro un Viareggio in netta crescita. Tra gli emiliani mancherà Quaresmini, Castelli tra gli ospiti.

In zona play off il turno potrebbe sorridere a Spezia e Mantova. I liguri, sul neutro di Carpi, ospiteranno il fanalino di coda Cremapergo, mentre i virgiliani, privi di Lasagni, attendono al Martelli l'arrivo del pericolante Pontedera.

Anche il Prato, almeno sulla carta, parte con i favori del pronostico nel match casalingo con la Sanremese. Qualche problema, per i toscani, potrebbe arrivare dalle assenze per squalifica di Lanzara, Argentesi e Campolattano; mentre il bomber Calabria è out per i rivieraschi.

L'Alessandria senza Melara e Bettoni rischia qualcosa sul terreno dell'Albinoleffe, mentre Pro Patria-Voghera si presenta come uno spareggio per evitare i play out. **[p. m. f.]**

Carlo Cavaliere

Biellese in casa del Novara

I bianconeri provano a sfatare la serie nera contro i cugini

BIELLA. Seconda trasferta consecutiva per la Biellese: dopo la Pro Patria ecco il derby con il Novara. L'obiettivo resta identico: evitare la sconfitta e il conseguente sorpasso in classifica (operazione riuscita a Busto grazie allo 0-0 finale che ha consentito di tenere dietro i bustocchi). E oggi il copione si ripete, visto che il Novara è staccato di due sole lunghezze dai bianconeri (27 a 25).

La Biellese, oltre che con un avversario assetato di punti, deve fare i conti anche con la tradizione negativa. Infatti nel dopoguerra i lanieri sono riusciti a imporsi in trasferta una sola volta (in partite di campionato). Un successo vecchio di oltre 20 anni: era il 9 aprile '78 e lo 0-1 finale fu firmato da Schillirò. E ultimamente il Novara ha continuato a confermarsi «bestia nera» per i bianconeri. L'anno scorso (26 aprile) s'impose per 1-0 infliggendo un duro colpo alle ambizioni di play-off della Biellese. Anche in questa stagione i dispiaceri non sono mancati. Il Novara ha già all'attivo due vittorie (entrambe le gare al La Marmora): 1-0 in Coppa Italia e un rocambolesco 2-1 in campionato.

Biellese quindi a caccia di rivincita per le ultime immeritate sconfitte. Afferma il laterale Marcello Koffy, uno dei giovani (classe '78) più promettenti della categoria: «Da tre gare siamo riusciti a sbloccarci e questo ci permette di affrontare il campionato con uno spirito diverso. E' tornata la fiducia. Ma oggi ci attende un match durissimo. Il Novara arriva da una sconfitta, ha rinforzato la squadra e gioca in casa: tutti motivi che rendono complicata la sfida. Il match dell'andata? Perdemmo senza subire tiri in porta. Speriamo di rifarci. C'è grande voglia di rivincita, soprattutto perchè vogliamo allungare la striscia positiva di risultati e restare lontani dalle zone calde della classifica».

La formazione. Mister Sala deve rinunciare ancora a Garegnani (il rientro è rinviato a dopo la sosta) e a Saviozzi (squalificato). A centrocampo, accanto a Ferretti e De Martini, esordirà il neoacquisto Davide Vagnati. Qualche problema anche per Comi, che in settimana si è allenato a ritmi ridotti e quindi la sua presenza è in dubbio. Possibile undici: Gerardi in porta (ma non è da escludere il debutto di Lazzarini); Severi, Mazzia e Mandelli difensori centrali con Koffy a destra e Passariello a sinistra pronti a spingere sulle fasce; Ferretti, De Martini e Vagnati a centrocampo; Guidetti (Comi) e La Cagnina in attacco. **[g. co.]**

Concessionari Alfa Romeo

SCEGLIETE LA VOSTRA ALFA 146.
OGGI CON RATE MENSILI DI 312.500* LIRE.

Fino al 28 febbraio con il finanziamento di 15 milioni a tasso zero oppure il climatizzatore.

I Concessionari Alfa Romeo vi offrono 15 milioni in 48 mesi a tasso zero. Versate la quota contanti di anticipo, che potete anche integrare a coprire cedendo la vostra auto usata e poi pensate alle rate mensili di L. 312.500*. Oppure sulle versioni 1.4, 1.6, Junior e turbodiesel trovate il climatizzatore compreso nel prezzo. L'iniziativa è valida fino al 28.2.99 anche su Alfa 145.

*Esempio di finanziamento per Alfa 146 1.4 T.S. 16V: Prezzo di listino **L. 25.850.000 (Euro 13.350,41)** chiavi in mano esclusa I.P.T. • Quota contanti: L. 10.850.000 • Importo da finanziare L. 15.000.000 • 48 rate mensili di **L. 312.500** • Spese gestione pratica L. 250.000 più bolli • T.A.N. **0%** • T.A.E.G. **0,83%**. Salvo approvazione di SAVA. **L'iniziativa non è cumulabile con altre in corso ed è valida solo per le vetture disponibili presso i Concessionari.**

AUTO TEAM
VERCELLI - Tangenziale Sud, 61 - Tel. 0161294319

GILARDI & C.
BORGOSESIA (VC) - Via G. Marconi, 42 - Tel. 016322566

SABICAR
BIELLA - Viale Macallé, 45 - Tel. 015401745

14 Febbraio San Valentino.

Fate l'amore con il sapore.

müller